



แผนพัฒนาท้องถิ่น (พ.ศ. ๒๕๖๖ – ๒๕๗๐)

งานยุทธศาสตร์และงบประมาณ
องค์การบริหารส่วนตำบลด่านช้าง
อำเภอบัวใหญ่ จังหวัดนครราชสีมา

คำนำ

เนื่องด้วยพระราชบัญญัติกำหนดแผนและขั้นตอนการกระจายอำนาจให้แก่องค์กรปกครองส่วนท้องถิ่น พ.ศ. ๒๕๔๒ หมวด ๒ มาตรา ๑๖ (๑) ประกอบกับระเบียบกระทรวงมหาดไทย ว่าด้วยการจัดทำแผนพัฒนาขององค์กรปกครองส่วนท้องถิ่น (ฉบับที่ ๓) พ.ศ. ๒๕๖๑ ได้กำหนดให้องค์กรปกครองส่วนท้องถิ่นมีอำนาจและหน้าที่ในการจัดทำแผนพัฒนาท้องถิ่นของตนเอง แผนพัฒนาท้องถิ่นนั้น หมายถึงแผนพัฒนาท้องถิ่นขององค์กรปกครองส่วนท้องถิ่น โดยคณะกรรมการพัฒนาท้องถิ่นจัดประชุมประชาคมท้องถิ่น ส่วนราชการ และรัฐวิสาหกิจที่เกี่ยวข้อง เพื่อแจ้งแนวทางพัฒนาท้องถิ่น รับทราบปัญหา ความต้องการ ประเด็น การพัฒนา และประเด็นที่เกี่ยวข้องตลอดจนความช่วยเหลือทางวิชาการ และแนวทางปฏิบัติที่เหมาะสมกับสภาพพื้นที่เพื่อนำมา กำหนดแนวทางการจัดทำแผนพัฒนาท้องถิ่น โดยให้นำข้อมูลพื้นฐานในการพัฒนาจากหน่วยงานต่างๆ และข้อมูลในแผนพัฒนาหมู่บ้านหรือแผนชุมชนมาพิจารณาประกอบการจัดทำแผนพัฒนาท้องถิ่น

เพื่อให้การดำเนินการเป็นไปตามกฎหมายดังกล่าว องค์การบริหารส่วนตำบลด่านช้าง จึงดำเนินการจัดทำแผนพัฒนาท้องถิ่น (พ.ศ. ๒๕๖๖ - ๒๕๗๐) ขึ้น เพื่อใช้เป็นเครื่องมือในการจัดทำงบประมาณรายจ่ายประจำปี และพร้อมที่จะนำไปสู่การปฏิบัติและสามารถใช้ในการประสานแผนการพัฒนาท้องถิ่นได้อย่างมีประสิทธิภาพ และประสิทธิผล ตามนโยบายที่คณะผู้บริหารหวังที่จะทำให้เกิดการพัฒนาในองค์การบริหารส่วนตำบลด่านช้าง จึงหวังเป็นอย่างยิ่งว่าการจัดทำแผนพัฒนาท้องถิ่น (พ.ศ. ๒๕๖๖ - ๒๕๗๐) ขององค์การบริหารส่วนตำบลด่านช้างฉบับนี้ จะเป็นแนวทางในการพัฒนาตำบลที่มีประสิทธิภาพและตอบสนองความต้องการของประชาชนอย่างแท้จริงต่อไป

องค์การบริหารส่วนตำบลด่านช้าง

เมษายน ๒๕๖๕

สารบัญ

เรื่อง	หน้า
ส่วนที่ ๑ สภาพทั่วไปและข้อมูลพื้นฐาน	๑
ส่วนที่ ๒ ยุทธศาสตร์องค์การปกครองส่วนท้องถิ่น	๑๐
ส่วนที่ ๓ การนำแผนพัฒนาท้องถิ่นไปสู่การปฏิบัติ	๓๙
แบบ ผ.๐๒	๔๓
แบบ ผ.๐๒/๒	๑๑๑
แบบ ผ.๐๓	๑๑๖
ส่วนที่ ๔ การติดตามและประเมินผลโครงการ	๑๒๐

ภาคผนวก

ส่วนที่ ๑

สภาพทั่วไปและข้อมูลพื้นฐาน

๑. ด้านกายภาพ

๑.๑ ที่ตั้งของหมู่บ้านหรือชุมชนหรือตำบล

สภาตำบลด่านช้าง ได้ยกฐานะเป็นองค์การบริหารส่วนตำบลด่านช้าง ซึ่งจัดตั้งตามพระราชบัญญัติสภาตำบลและองค์การบริหารส่วนตำบล พ.ศ. ๒๕๓๗ และตามประกาศกระทรวงมหาดไทย เมื่อวันที่ ๑๙ มกราคม ๒๕๓๙ โดยประกาศในราชกิจจานุเบกษา ฉบับทั่วไป เล่มที่ ๑๑๓ ตอนที่ ๙๐ ลงวันที่ ๓๐ มกราคม ๒๕๓๙ ในเขตตำบลด่านช้าง อำเภอบัวใหญ่ จังหวัดนครราชสีมา ปัจจุบันมีพื้นที่การปกครองทั้งหมด ๑๑ หมู่บ้าน

องค์การบริหารส่วนตำบลด่านช้าง มีสำนักงาน ตั้งอยู่เลขที่ ๒๕๒ หมู่ที่ ๙ ตำบลด่านช้าง อำเภอบัวใหญ่ จังหวัดนครราชสีมา หมายเลขโทรศัพท์ ๐๔-๔๙๗๕-๐๒๑ อยู่ห่างทิศเหนือของศาลากลางจังหวัดนครราชสีมา ห่างจากจังหวัดนครราชสีมา ๑๑๑ กิโลเมตร และอยู่ห่างจากที่ว่าการอำเภอบัวใหญ่ ๔ กิโลเมตร โดยมีอาณาเขตติดต่อกับตำบลใกล้เคียง ดังนี้

<u>ทิศเหนือ</u>	ติดต่อกับเขตตำบลขุนทอง อำเภอบัวใหญ่และตำบลโนนจาน อำเภอบัวลาย จังหวัดนครราชสีมา
<u>ทิศใต้</u>	ติดต่อกับตำบลห้วยยาง ตำบลหนองแจ้งใหญ่ และตำบลบัวใหญ่ อำเภอบัวใหญ่ จังหวัดนครราชสีมา
<u>ทิศตะวันออก</u>	ติดต่อกับเขตตำบลโนนจาน อำเภอบัวลาย และตำบลบัวใหญ่ อำเภอบัวใหญ่ จังหวัดนครราชสีมา
<u>ทิศตะวันตก</u>	ติดต่อกับตำบลขุนทองและตำบลห้วยยาง อำเภอบัวใหญ่ จังหวัดนครราชสีมา

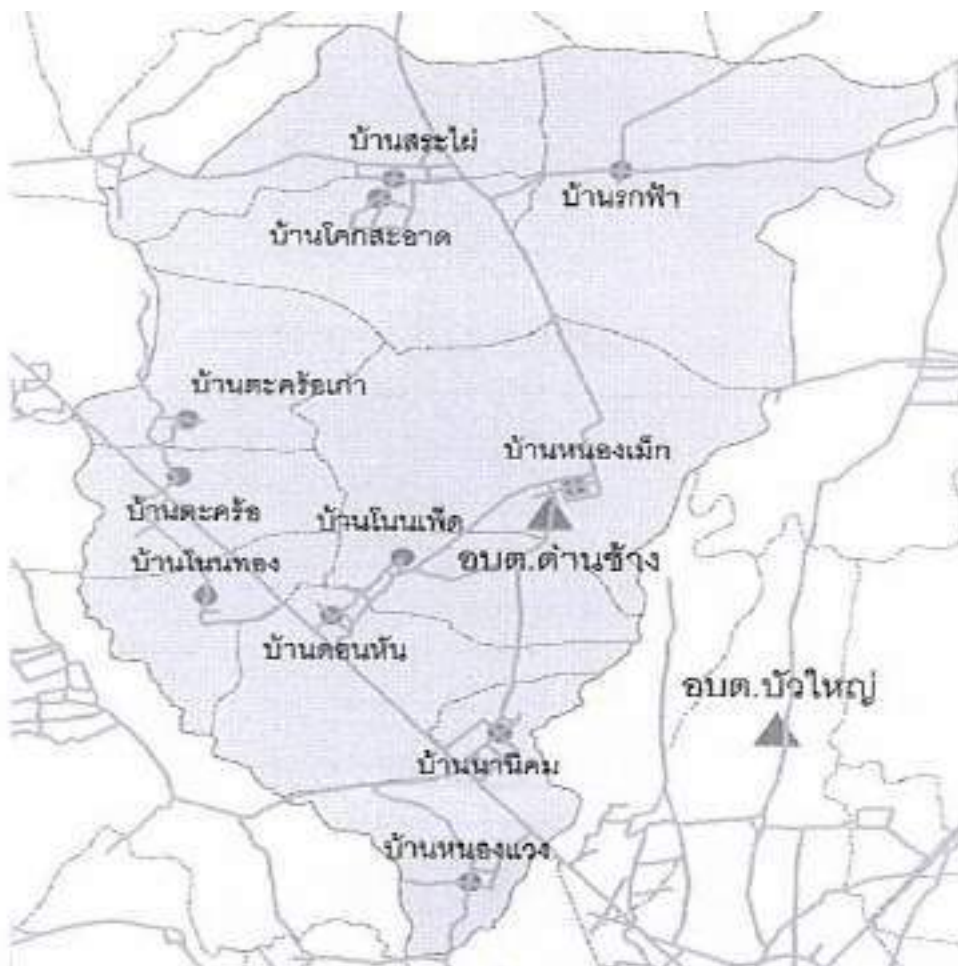

๑.๒ ลักษณะภูมิประเทศ

พื้นที่ส่วนใหญ่มีลักษณะราบเรียบ ถึงค่อนข้างราบเรียบ ใช้ทำนาปลูกพืชไร่และไม้ผล ส่วนสภาพพื้นที่ที่มีลักษณะเป็นลูกคลื่นลอนลาดเล็กน้อยทางทิศตะวันออกใช้ปลูกพืชไร่และไม้ผล แหล่งน้ำสำคัญได้แก่หนองนาคิม หนองกลาง หนองเม็ก หนองไฮ หนองโคกสว่าง หนองจานเจี้ยว หนองรกฟ้า และหนองแดงมีห้วยสะพานดำไหลผ่าน ตอนกลางห้วยใหญ่และห้วยน้อยไหลผ่านทางทิศตะวันตกของพื้นที่ระดับความสูงประมาณ ๑๕๕ ถึง ๑๗๐ เมตรจากระดับน้ำทะเล

๑.๓ ลักษณะภูมิอากาศ

ลักษณะภูมิอากาศของตำบลจัดอยู่ในลักษณะภูมิอากาศแบบมรสุมเขตร้อนซึ่งแบ่งได้สามฤดู คือ

- ฤดูร้อนเริ่มประมาณเดือนมีนาคมถึงเดือนมิถุนายน
- ฤดูฝนเริ่มประมาณเดือนกรกฎาคมถึงเดือนตุลาคม
- ฤดูหนาวเริ่มประมาณเดือนพฤศจิกายนถึงเดือนกุมภาพันธ์

๑.๔ ลักษณะของดิน

การตั้งถิ่นฐานขององค์การบริหารส่วนตำบลด้านข้างสภาพทั่วไปทั้งในอดีตและปัจจุบันเป็นชุมชนขนาดใหญ่ มีการตั้งถิ่นฐานและการกระจายตัวของชุมชนพื้นที่ส่วนใหญ่จะเป็นพื้นที่ที่เคยเป็นชุมชนที่เกิดขึ้นในอดีตและพัฒนา มาเรื่อยๆ แนวทางการขยายตัวของชุมชนองค์การบริหารส่วนตำบลด้านข้างยังยึดการขยายตัวตามชุมชนแบบเป็นกลุ่ม สามารถจำแนกการใช้ประโยชน์ที่ดินได้ดังต่อไปนี้

๑) พื้นที่ชุมชนและสิ่งปลูกสร้างมีเนื้อที่ประมาณ ๒,๘๘๑ ไร่หรือร้อยละ ๑๓.๑๘ ของเนื้อที่ตำบล ซึ่งประกอบไปด้วยชุมชนสถานที่ราชการ

๒) พื้นที่เกษตรกรรมมีพื้นที่ประมาณ ๑๗,๒๖๐ ไร่หรือร้อยละ ๗๘.๙๐ ของเนื้อที่ตำบลที่สำคัญพอสรุปได้ดังนี้

- นาข้าว มีเนื้อที่ประมาณ ๑๓,๗๖๓ ไร่หรือร้อยละ ๖๒.๙๑ ของเนื้อที่ตำบล
- พืชไร่ผสม มีเนื้อที่ประมาณ ๖๙ ไร่หรือร้อยละ ๐.๓๒ ของเนื้อที่ตำบล
- อ้อย มีเนื้อที่ประมาณ ๒๓๘๓ ไร่หรือร้อยละ ๑๐.๘๙ ของเนื้อที่ตำบล
- มันสำปะหลัง มีเนื้อที่ประมาณ ๕๐๑ ไร่หรือร้อยละ ๒.๒๙ ของเนื้อที่ตำบล
- ยูคาลิปตัส มีเนื้อที่ประมาณ ๓๗๔ ไร่หรือร้อยละ ๑.๗๑ ของเนื้อที่ตำบล

๓) พื้นที่ป่าไม้มีเนื้อที่ประมาณ ๓๑๒ ไร่หรือร้อยละ ๑.๔๒๖ เนื้อที่ตำบลซึ่งเป็นป่าสมบูรณ์และป่าเสื่อมโทรม

๔) พื้นที่น้ำมีเนื้อที่ประมาณ ๙๙๔ ไร่หรือร้อยละ ๔.๕๔ ของเนื้อที่ตำบลซึ่งประกอบไปด้วยแหล่งน้ำธรรมชาติ และแหล่งน้ำที่สร้างขึ้นเอง

๕) พื้นที่เบ็ดเตล็ดมีเนื้อที่ประมาณ ๔๒๙ ไร่หรือร้อยละ ๑.๙๖ ของได้ที่ตำบลซึ่งเป็นไม้ละเมาะและพื้นที่ลุ่ม

๒. ด้านการเมือง/การปกครอง

๒.๑ เขตการปกครอง

ตำบลด้านข้าง มีการปกครอง แบ่งออกเป็น ๒ รูปแบบ คือ การปกครองส่วนภูมิภาค แบ่งการปกครองเป็น ๑๑ หมู่บ้าน ๒,๑๕๙ ครัวเรือน แต่ละหมู่บ้านมีผู้ใหญ่บ้านเป็นหัวหน้าการปกครอง และมีกำนันเป็นผู้ดูแลในระดับตำบล ตามพระราชบัญญัติการปกครองท้องที่ พ.ศ. ๒๔๕๗ ส่วนการปกครองรูปแบบที่ ๒ คือ การปกครองส่วนท้องถิ่น มีองค์การบริหารส่วนตำบลด้านข้าง ทำหน้าที่บริหารงานราชการในเรื่องของการบริหารการพัฒนาตำบลด้านข้าง

บ้านดอนหัน	หมู่ที่ ๑	๒๔๐ ครัวเรือน
บ้านตะคร้อ	หมู่ที่ ๒	๒๔๕ ครัวเรือน
บ้านโนนทอง	หมู่ที่ ๓	๑๑๒ ครัวเรือน
บ้านสระไผ่	หมู่ที่ ๔	๒๒๕ ครัวเรือน
บ้านนาคิม	หมู่ที่ ๕	๑๗๙ ครัวเรือน
บ้านตะคร้อเก่า	หมู่ที่ ๖	๗๑ ครัวเรือน
บ้านหนองแวง	หมู่ที่ ๗	๒๒๖ ครัวเรือน

บ้านโนนเพ็ด	หมู่ที่ ๘	๙๑ ครัวเรือน
บ้านหนองเม็ก	หมู่ที่ ๙	๓๔๔ ครัวเรือน
บ้านโคกสะอาด	หมู่ที่ ๑๐	๒๑๕ ครัวเรือน
บ้านรภฟ้า	หมู่ที่ ๑๑	๒๑๑ ครัวเรือน

ข้อมูลกำนัน และผู้ใหญ่บ้าน

ลำดับ	ชื่อ- สกุล	ตำแหน่ง	หมู่บ้าน
๑	นายชูศักดิ์ ลิ้มขวงค์	กำนันตำบลด่านช้าง	บ้านตะคร้อ
๒	นายอังคาร ทองมี	ผู้ใหญ่บ้านดอนหัน หมู่ที่ ๑	บ้านดอนหัน
๓	นางสำราญ ภัคดี	ผู้ใหญ่บ้านโนนทอง หมู่ที่ ๓	บ้านโนนทอง
๔	นายสุวิศ ธรรมสุนา	ผู้ใหญ่บ้านสระไผ่ หมู่ที่ ๔	บ้านสระไผ่
๕	นายไพศาล ช่างเหล็ก	ผู้ใหญ่บ้านนานิคม หมู่ที่ ๕	บ้านนานิคม
๖	นายสมควร ศรีจันทร์	ผู้ใหญ่บ้านตะคร้อเก่า หมู่ที่ ๖	บ้านตะคร้อเก่า
๗	นายวิชัย ลามนอก	ผู้ใหญ่บ้านหนองแวง หมู่ที่ ๗	บ้านหนองแวง
๘	นายสุวิช จันแค้น	ผู้ใหญ่บ้านโนนเพ็ด หมู่ที่ ๘	บ้านโนนเพ็ด
๙	นายปกรณ์ ประวันนา	ผู้ใหญ่บ้านหนองเม็ก หมู่ที่ ๙	บ้านหนองเม็ก
๑๐	นางบุพผา การถาง	ผู้ใหญ่บ้านโคกสะอาด หมู่ที่ ๑๐	บ้านโคกสะอาด
๑๑	นายถนอม พลหาญ	ผู้ใหญ่บ้านรภฟ้า หมู่ที่ ๑๑	บ้านรภฟ้า

๒.๒ การเลือกตั้ง

ตำบลด่านช้าง ได้มีการเลือกตั้งผู้บริหารท้องถิ่น ครั่งล่าสุดเมื่อวันที่ ๒๘ พฤศจิกายน ๒๕๖๔ และสมาชิกสภาท้องถิ่น ครั่งล่าสุดเมื่อวันที่ ๒๘ พฤศจิกายน ๒๕๖๔ ซึ่งแบ่งเขตการเลือกตั้งออกเป็น ดังนี้

หมู่บ้าน	ชื่อหมู่บ้าน	ชื่อสมาชิกสภาองค์การบริหารส่วนตำบลด่านช้าง
๑	บ้านดอนหัน	นางนิลัดดา นาคี
๒	บ้านตะคร้อ	นายสมหวัง พลราช
๓	บ้านโนนทอง	นายสุนทร ภัคดี
๔	บ้านสระไผ่	น.ส.สุดารัตน์ สิงห์สอน
๕	บ้านนานิคม	นางสดศรี โปธิขำ
๖	บ้านตะคร้อเก่า	นายชุมพล พิศนอก
๗	บ้านหนองแวง	นางบังอร ดินเมืองชล
๘	บ้านโนนเพ็ด	นายยุทธการ ทรงศิลป์
๙	บ้านหนองเม็ก	นายสังวาล แก้วคำกอง
๑๐	บ้านโคกสะอาด	นายสุรียา เกวียนนอก
๑๑	บ้านรภฟ้า	นางราณี อบมาลี

คณะผู้บริหารองค์การบริหารส่วนตำบลด่านช้าง

ลำดับ	ชื่อ-สกุล/สังกัด	ตำแหน่ง
๑	นายฐกมลพัชร ศิริศักดิ์	นายกองค์การบริหารส่วนตำบลด่านช้าง
๒	นายคาร มณีสิงห์	รองนายก องค์การบริหารส่วนตำบลด่านช้าง
๓	นางคำพอง จังหวะ	รองนายก องค์การบริหารส่วนตำบลด่านช้าง
๔	นางพัชรี นาคี	เลขานุการนายกองค์การบริหารส่วนตำบลด่านช้าง

หมายเหตุ ข้อมูล ณ เดือนมกราคม ๒๕๖๕

๓. ด้านประชากร

- จำนวนครัวเรือนทั้งหมด ๒,๑๕๙ ครัวเรือน

- จำนวนประชากรทั้งหมด ๗,๕๑๑ คน

ชาย ๓,๗๔๖ คน

หญิง ๓,๗๖๕ คน

จำนวนหมู่บ้าน แบ่งเป็น จำนวนหมู่บ้านในเขต อบต. ทั้งหมด ๑๑ หมู่บ้าน ได้แก่

ชื่อหมู่บ้าน	หมู่ที่	จำนวน ครัวเรือน	จำนวน ประชากร (ชาย)	จำนวน ประชากร (หญิง)	รวม
บ้านดอนหัน	๑	๒๔๐	๔๑๓	๔๒๙	๘๔๒
บ้านตะคร้อ	๒	๒๔๕	๔๓๒	๔๓๑	๘๖๓
บ้านโนนทอง	๓	๑๑๒	๑๗๕	๑๘๘	๓๖๓
บ้านสระไผ่	๔	๒๒๕	๔๖๒	๔๗๐	๙๓๒
บ้านนานิคม	๕	๑๗๙	๒๖๘	๒๐๗	๔๗๕
บ้านตะคร้อเก่า	๖	๗๑	๑๔๖	๑๔๗	๒๙๓
บ้านหนองแวง	๗	๒๒๖	๓๒๗	๓๔๔	๖๗๑
บ้านโนนเพ็ด	๘	๙๑	๑๖๘	๑๙๒	๓๖๐
บ้านหนองเม็ก	๙	๓๔๔	๕๓๔	๕๓๑	๑,๐๖๕
บ้านโคกสะอาด	๑๐	๒๑๕	๔๑๕	๔๓๖	๘๕๑
บ้านรูกฟ้า	๑๑	๒๑๑	๔๐๖	๓๙๐	๗๙๖
รวมทั้งสิ้น		๒,๑๕๙	๓,๗๔๖	๓,๗๖๕	๗,๕๑๑

ข้อมูล ณ เดือนมกราคม ๒๕๖๕

๔. สภาพทางสังคม

๔.๑ การศึกษา

สภาพการศึกษาของประชาชนในชุมชนตำบลด่านช้าง ส่วนใหญ่ประชาชนยังมีการศึกษาในระดับพื้นที่ต่ำ คือ จบการศึกษาในระดับประถมศึกษา เนื่องจากยังมีสถานศึกษาในระดับมัธยมศึกษาไม่มาก และอยู่ห่างไกล การคมนาคม เดินทางไปศึกษาไม่สะดวก ไม่มีรถโดยสารประจำทาง และประชาชนยังมีค่านิยมที่ไม่ส่งเสริมให้บุตรหลานเรียนต่อในระดับที่สูง เพราะต้องการใช้แรงงานในครัวเรือนประกอบอาชีพทางด้านเกษตร

สถานศึกษา

- โรงเรียนที่เปิดสอนถึงระดับประถมศึกษาปีที่ ๖ จำนวน ๕ แห่ง คือ

๑. โรงเรียนบ้านขามหนองแวง
๒. โรงเรียนบ้านหนองเม็กสภาพรประชาชนุเคราะห์
๓. โรงเรียนบ้านตะคร้อโนนทอง
๔. โรงเรียนบ้านดอนหันโนนเพ็ด
๕. โรงเรียนบ้านโคกสะอาดประชาราษฎร์รังสรรค์

- ศูนย์พัฒนาเด็กเล็ก จำนวน ๓ แห่ง

๑. ศูนย์พัฒนาเด็กเล็กบ้านหนองเม็ก
๒. ศูนย์พัฒนาเด็กเล็กโรงเรียนบ้านโคกสะอาด
๓. ศูนย์พัฒนาเด็กเล็กโรงเรียนบ้านตะคร้อโนนทอง

๔.๒ การสาธารณสุข

การให้บริการทางการแพทย์ด้านสาธารณสุข มีโรงพยาบาล จำนวน ๑ แห่ง ได้แก่ โรงพยาบาลส่งเสริมสุขภาพตำบลโคกสะอาด

๔.๓ อาชญากรรม -

๔.๔ ยาเสพติด -

๔.๕ การสังคมสงเคราะห์

มีการจัดตั้งศูนย์บริการคนพิการ, ศูนย์ยุติธรรมชุมชน และศูนย์ผู้สูงอายุ

๕. ระบบบริการพื้นฐาน

๕.๑ การคมนาคม

สภาพถนนปัจจุบัน องค์การบริหารส่วนตำบลด่านช้าง มีเส้นทางคมนาคมเชื่อมกับทางหลวงแผ่นดิน หมายเลข ๒๐๒ ที่ตัดผ่านพื้นที่องค์การบริหารส่วนตำบลด่านช้าง จากบ้านหนองแวง หมู่ที่ ๗ บ้านนาคิม หมู่ที่ ๕ บ้านดอนหัน หมู่ที่ ๑ บ้านโนนทอง หมู่ที่ ๓ และบ้านตะคร้อ หมู่ที่ ๒ สำหรับถนนภายในองค์การบริหารส่วนตำบลด่านช้าง เป็นถนนลูกรัง คอนกรีต ลาดยาง ตามลำดับ

ในส่วนของปัญหาทางด้านคมนาคมและการขนส่ง เป็นปัญหาของระบบและโครงข่ายถนนในปัจจุบัน ตลอดจนปัญหาการจราจรและอุบัติเหตุต่างๆ ที่เกิดจากการคมนาคมและขนส่ง

สภาพถนน โดยส่วนใหญ่พื้นผิวจราจรบนถนนสายหลักอยู่ในสภาพดี และเชื่อมต่อกับอำเภอบัวใหญ่ และถนนลาดยางผ่านเส้นทางกลางหมู่บ้านทุกหมู่บ้าน

ระบบและโครงข่ายถนน การเชื่อมโยงการจราจรระหว่างถนนแต่ละสาย ในเขตองค์การบริหารส่วนตำบลติดต่อกันได้โดยสะดวก ผิวจราจรอยู่ในสภาพดี ถนนภายในองค์การบริหารส่วนตำบลโดยส่วนใหญ่เป็นถนนคอนกรีตเสริมเหล็ก ในอนาคตควรมีการปรับปรุงระบบถนน โดยกำหนดแนวทางเพื่อรองรับและเชื่อมต่อการคมนาคมให้เป็นระบบและมีโครงข่ายที่ดียิ่งขึ้น

การขนส่งผู้โดยสาร ปัจจุบันองค์การบริหารส่วนตำบลด่านช้าง ไม่มีสถานีขนส่งผู้โดยสาร

๕.๒ การไฟฟ้า

รับผิดชอบและดำเนินการโดยการไฟฟ้าส่วนภูมิภาค สาขาอำเภอบัวใหญ่ ในปัจจุบันสามารถให้บริการได้ครอบคลุมทั่วทั้งองค์การบริหารส่วนตำบลด้านข้าง

๕.๓ การประปา

ปัจจุบันการประปาภายในองค์การบริหารส่วนตำบลด้านข้าง ในเขตพื้นที่องค์การบริหารส่วนตำบลด้านข้าง ใช้ระบบประปาหมู่บ้าน

๕.๔ โทรศัพท์

ในเขตองค์การบริหารส่วนตำบลด้านข้าง มีการสื่อสารที่สำคัญได้แก่ ทางโทรศัพท์บ้านและโทรศัพท์เคลื่อนที่ และมีเครือข่ายของโทรศัพท์เคลื่อนที่ที่ใช้ได้อย่างมีประสิทธิภาพ

๕.๕ ไปรษณีย์หรือการสื่อสารหรือการขนส่ง และวัสดุ ครุภัณฑ์

- | | | |
|--------------------------|---|------|
| - ที่ทำการไปรษณีย์โทรเลข | - | แห่ง |
| - สถานีโทรคมนาคมอื่นๆ | - | แห่ง |
| - โทรศัพท์สาธารณะ | - | แห่ง |

๖. ระบบเศรษฐกิจ

๖.๑ เกษตรกรรม

ในปัจจุบันประชากรตำบลด้านข้าง ส่วนใหญ่ประกอบอาชีพทางการเกษตร ผลผลิตทางการเกษตรที่สำคัญ ได้แก่ การทำนา ทำไร่ ทำสวน นอกจากนี้ยังประกอบอาชีพค้าขายและรับจ้างทั่วไป

- | | | |
|-----------------|---------------------------------|------------------------|
| ๖.๒ การประมง | มีเกษตรกรที่ทำอาชีพประมง | จำนวน - ราย |
| ๖.๓ การปศุสัตว์ | มีเกษตรกรทำอาชีพเลี้ยงโค กระบือ | จำนวน ๕๒ ราย |
| ๖.๔ การบริการ | สถานประกอบการด้านการบริการ | จำนวน ๒๒ แห่ง แบ่งเป็น |
| | - บริการเสริมสวย | จำนวน ๕ แห่ง |
| | - บริการซ่อม | จำนวน ๑๐ แห่ง |

๖.๕ การท่องเที่ยว

๖.๖ อุตสาหกรรม อุตสาหกรรมในเขตองค์การบริหารส่วนตำบลด้านข้าง จำแนกเป็น

- | | |
|----------------------------|--------|
| - โรงงานอุตสาหกรรมขนาดใหญ่ | ๑ แห่ง |
| - โรงงานอุตสาหกรรมขนาดเล็ก | ๑ แห่ง |
| - โกดังเก็บสินค้า | ๓ แห่ง |

๖.๗ การพาณิชย์และกลุ่มอาชีพ ในเขตองค์การบริหารส่วนตำบลด้านข้าง ที่สามารถจัดเก็บรายได้เอง มีจำนวน ๑๔๑ แห่ง แบ่งเป็น

- | | |
|--------------------------------|---------|
| - สถานีบริการน้ำมันและก๊าซ | ๓ แห่ง |
| - สถานีบริการปั๊มแก๊สหุงต้ม | ๒ แห่ง |
| - ร้านค้าคาร์แคร์ล้างอัดฉีด | ๒ แห่ง |
| - ร้านค้าของชำหรือของเบ็ดเตล็ด | ๕๙ แห่ง |
| - ร้านขายอาหาร/เครื่องดื่ม | ๔ แห่ง |
| - ร้านซ่อมรถจักรยานยนต์ | ๔ แห่ง |
| - ร้านซ่อมเครื่องยนต์เล็ก | ๕ แห่ง |
| - ร้านซ่อมเครื่องใช้ไฟฟ้า | ๑ แห่ง |
| - ร้านขายคอนกรีตผสมเสร็จ | ๑ แห่ง |
| - ร้านขายวัสดุก่อสร้าง | ๒ แห่ง |
| - เลี้ยงหมู | ๑๑ แห่ง |

- อู่ซ่อมรถ	๑ แห่ง
- โรงแรม	๕ แห่ง
- บ้านเช่า	๓ แห่ง
- ห้องเช่า	๑ แห่ง
- โรงสีข้าว	๓๔ แห่ง
- ชยะรีไซเคิล	๑ แห่ง
- ร้านขายกระจกอลูมิเนียมโลหะ	๑ แห่ง
- ร้านเสริมสวย	๑ แห่ง

มีการจัดตั้งกลุ่มอาชีพ จำนวน ๑๑ กลุ่ม ได้แก่ กลุ่มทอเสื่อกก กลุ่มทอผ้าไหม กลุ่มสานตะกร้า/หมวก กลุ่มผลิตดอกไม้จันทน์ กลุ่มเลี้ยงหมู กลุ่มเลี้ยงไก่ กลุ่มเลี้ยงโค-กระบือ และกลุ่มผลิตปุ๋ย

๖.๘ แรงงาน แรงงานที่ใช้ในตำบลด่านช้าง ประกอบด้วยอาชีพรับจ้างทั่วไป ประมาณร้อยละ ๘ ของครัวเรือนทั้งหมด

๗. เศรษฐกิจพอเพียงท้องถิ่น (ด้านการเกษตรและแหล่งน้ำ)

๗.๑ ข้อมูลพื้นฐานของหมู่บ้านหรือชุมชน มีทั้งหมดจำนวน ๑๑ หมู่บ้าน ประกอบด้วย

๑. บ้านดอนหัน	หมู่ที่ ๑
๒. บ้านตะคร้อ	หมู่ที่ ๒
๓. บ้านโนนทอง	หมู่ที่ ๓
๔. บ้านสระไผ่	หมู่ที่ ๔
๕. บ้านนาคิม	หมู่ที่ ๕
๖. บ้านตะคร้อเก่า	หมู่ที่ ๖
๗. บ้านหนองแวง	หมู่ที่ ๗
๘. บ้านโนนเพ็ด	หมู่ที่ ๘
๙. บ้านหนองเม็ก	หมู่ที่ ๙
๑๐. บ้านโคกสะอาด	หมู่ที่ ๑๐
๑๑. บ้านรูกฟ้า	หมู่ที่ ๑๑

๗.๒ ข้อมูลด้านการเกษตร

ประชาชนส่วนใหญ่ในตำบลด่านช้างประกอบอาชีพเกษตรกรรมเป็นหลัก โดยมีพื้นที่ทำการเกษตรเฉลี่ย ๒๐ ไร่ต่อครัวเรือน แรงงานภาคเกษตรเฉลี่ย ๓ คนต่อครัวเรือน พืชเศรษฐกิจส่วนใหญ่เป็นการทำนาข้าว ไร่มันสำปะหลัง ไร่อ้อย ปลูกหม่อน พืชผัก เห็ดและไม้ผล ตามลำดับ และในด้านการเลี้ยงสัตว์ส่วนใหญ่ ได้แก่ โค กระบือ สุกร เป็ด ไก่ และเลี้ยงปลา ตามลำดับ

ลักษณะการถือครองที่ดิน เกษตรกรมีที่ดินทำกินเป็นของตนเอง ประมาณร้อยละ ๗๖ ของครัวเรือน เกษตร โดยมีเอกสารสิทธิ์ ได้แก่ นส.๓ ก และ ส.ป.ก. เป็นต้น

ผลผลิตเฉลี่ย ข้าวนาปี ๔๗๑ กิโลกรัมต่อไร่ อ้อยโรงงาน ๘,๐๐๐ กิโลกรัมต่อไร่ และมันสำปะหลัง ๒,๕๙๖ กิโลกรัมต่อไร่

ต้นทุนการผลิต ข้าวนาปี ๒,๓๕๐ บาทต่อไร่ อ้อยโรงงาน ๖,๖๓๐ บาทต่อไร่ และมันสำปะหลัง ๒,๖๒๐ บาทต่อไร่

เครื่องมือการเกษตร เกษตรกรใช้แรงงานเครื่องจักรที่เป็นของตนเองหรือจ้างเครื่องจักรแทน แรงงานคนและแรงงานสัตว์ เนื่องจากประหยัดเวลา ค่าใช้จ่าย และทันต่อฤดูกาล ได้แก่ รถไถขนาดใหญ่ รถไถเดินตามรถบรรทุก เครื่องสูบน้ำ เครื่องพ่นยา เครื่องนวดข้าว รถเกี่ยวนวดและโรงสีข้าว เป็นต้น

๗.๓ ข้อมูลด้านแหล่งน้ำทางการเกษตร

มีแหล่งน้ำเพื่อใช้ในการเกษตร ได้แก่ สระ/หนอง จำนวน ๔๘ แห่ง, คลอง จำนวน ๕ แห่ง, ฝาย/ลำห้วย จำนวน ๖ แห่ง, บ่อบาดาล จำนวน ๒๖ แห่ง และอ่างเก็บน้ำ จำนวน ๑ แห่ง

๗.๔ ข้อมูลด้านแหล่งน้ำกินน้ำใช้

ปัจจุบันการประปาภายในองค์การบริหารส่วนตำบลด่านช้าง ใช้ระบบประปาหมู่บ้าน

๘. ศาสนา ประเพณี วัฒนธรรม

๘.๑ การนับถือศาสนา

ประชาชนส่วนใหญ่ในเขตตำบลด่านช้าง ประมาณร้อยละ ๙๙ นับถือศาสนาพุทธ และร้อยละ ๑ นับถือศาสนาอื่นๆ ประชาชนส่วนใหญ่นับถือศาสนาพุทธ โดยมีศาสนสถานในตำบลด่านช้าง คือ วัดและสำนักสงฆ์ ๙ แห่ง ได้แก่

๑. วัดบ้านดอนหัน	ตั้งอยู่หมู่ที่ ๑ บ้านดอนหัน
๒. วัดบ้านตะคร้อ	ตั้งอยู่หมู่ที่ ๒ บ้านตะคร้อ
๓. วัดบ้านโนนทอง	ตั้งอยู่หมู่ที่ ๓ บ้านโนนทอง
๔. วัดป่าสมานสามัคคี	ตั้งอยู่หมู่ที่ ๔ บ้านสระไผ่
๕. วัดป่าประชารธรรมนิคม	ตั้งอยู่หมู่ที่ ๕ บ้านนานิคม
๖. วัดบ้านหนองแวง	ตั้งอยู่หมู่ที่ ๗ บ้านหนองแวง
๗. วัดบ้านหนองเม็ก	ตั้งอยู่หมู่ที่ ๙ บ้านหนองเม็ก
๘. วัดสระไผ่บ้านโคกสะอาด	ตั้งอยู่หมู่ที่ ๑๐ บ้านโคกสะอาด
๙. วัดบ้านรกรฟ้า	ตั้งอยู่หมู่ที่ ๑๑ บ้านรกรฟ้า

๘.๒ ประเพณีและงานประจำปี

วัฒนธรรมชุมชนในเขตตำบลด่านช้าง มีขนบธรรมเนียมประเพณีและวัฒนธรรมท้องถิ่นที่ดั้งเดิมปฏิบัติสืบทอดกันมาเป็นประจำทุกปี ดังนี้

๑. งานประเพณีบุญเดือนอ้าย	งานบุญเข้ากรรมหรืองานบุญดอกหญ้า
๒. งานประเพณีบุญเดือนยี่	งานบุญคุณลาน
๓. งานประเพณีบุญเดือนสาม	งานบุญข้าวจี
๔. งานประเพณีบุญเดือนสี่	งานบุญผเส
๕. งานประเพณีบุญเดือนห้า	งานเทศกาลสงกรานต์
๖. งานประเพณีบุญเดือนหก	งานบุญบั้งไฟ
๗. งานประเพณีบุญเดือนเจ็ด	งานบุญเบิกบ้าน
๘. งานประเพณีบุญเดือนแปด	งานเทศกาลเข้าพรรษา
๙. งานประเพณีบุญเดือนเก้า	งานบุญข้าวประดับดิน
๑๐. งานประเพณีบุญเดือนสิบ	งานบุญข้าวสาร
๑๑. งานประเพณีบุญเดือนสิบเอ็ด	งานเทศกาลออกพรรษา
๑๒. งานประเพณีบุญเดือนสิบสอง	งานบุญกฐิน

๘.๓ ภูมิปัญญาท้องถิ่น ภาษาถิ่น

ภูมิปัญญาท้องถิ่นในชุมชนตำบลด่านช้าง ได้แก่ ใช้วัตถุดิบในท้องถิ่นมาผลิตเป็นสิ่งของเครื่องใช้ในครัวเรือน เช่น ทอเสื่อจากกก ถักหมวกจากกก จักสานจากไม้ไผ่ ฯลฯ ส่วนภาษาถิ่นเป็นภาษาอีสาน

๙. ทรัพยากรธรรมชาติ

๙.๑ น้ำ

แหล่งน้ำธรรมชาติ ในเขตตำบลด่านช้าง ที่สำคัญได้แก่

- สระประปาบ้านดอนหัน ตั้งอยู่ในเขตพื้นที่บ้านดอนหัน หมู่ที่ ๑ ความจุน้ำประมาณ ๓๘,๒๕๐ ลูกบาศก์เมตร
- คลองอีสานเขียว ครอบคลุมพื้นที่จากบ้านรูกฟ้า หมู่ที่ ๑๑ ผ่านพื้นที่บ้านโคกสะอาด ผ่านพื้นที่บ้านตะคร้อ หมู่ที่ ๒ เข้าผ่านพื้นที่บ้านดอนหัน หมู่ที่ ๑
- ลำห้วยใหญ่ ครอบคลุมพื้นที่จากบ้านตะคร้อ หมู่ที่ ๒ ผ่านพื้นที่บ้านโนนทอง หมู่ที่ ๓ ผ่านพื้นที่บ้านดอนหัน หมู่ที่ ๑ และผ่านพื้นที่บ้านหนองแวง หมู่ที่ ๗
- ฝ่ายบุพราวั ตั้งอยู่ในเขตพื้นที่บ้านตะคร้อ หมู่ที่ ๒ ผ่านเข้าพื้นที่บ้านโนนทอง หมู่ที่ ๓
- ฝ่ายประชาอาสา และสระหนองขอนแก่นตั้งอยู่ในพื้นที่บ้านตะคร้อ หมู่ที่ ๒
- สระประปาบ้านโนนทอง ตั้งอยู่ในพื้นที่บ้านโนนทอง หมู่ที่ ๓ ความจุน้ำประมาณ ๑๒,๓๒๕ ลูกบาศก์เมตร
- ฝ่ายหลังแอน และสระวัด ตั้งอยู่ในพื้นที่บ้านโนนทอง หมู่ที่ ๓
- สระประปาบ้านสระไผ่ ตั้งอยู่ในพื้นที่บ้านสระไผ่ หมู่ที่ ๔ ความจุน้ำประมาณ ๖๓,๗๕๐ ลูกบาศก์เมตร
- สระประปาบ้านนาฉิม ความจุน้ำประมาณ ๑๖๗,๘๒๑ ลูกบาศก์เมตร, สระหนองฉิม ความจุน้ำประมาณ ๑๑,๐๐๐ ลูกบาศก์เมตร และอ่างเก็บน้ำชลประทาน มีเนื้อที่ประมาณ ๙๒ ไร่ ความจุน้ำประมาณ ๒๙๐,๐๐๐ ลูกบาศก์เมตร ตั้งอยู่ในเขตพื้นที่บ้านนาฉิม หมู่ที่ ๕
- สระประปาบ้านตะคร้อเก่า ความจุน้ำประมาณ ๑๒,๑๗๘ ลูกบาศก์เมตร, สระสี่เหลี่ยม ความจุน้ำประมาณ ๓๘,๗๗๕ ลูกบาศก์เมตร และสระหนองโพธิ์ ความจุน้ำประมาณ ๙,๔๐๐ ลูกบาศก์เมตร ตั้งอยู่ในเขตพื้นที่บ้านตะคร้อเก่า หมู่ที่ ๖
- สระประปาบ้านหนองแวง ความจุน้ำประมาณ ๒๙,๓๗๕ ลูกบาศก์เมตร, สระใหม่ และสระกุศโคก ตั้งอยู่ในพื้นที่บ้านหนองแวง หมู่ที่ ๗
- สระประปาบ้านโนนเพ็ด ความจุน้ำประมาณ ๗๖,๐๐๐ ลูกบาศก์เมตร, สระโคกสามสิบ ความจุน้ำประมาณ ๓๘,๕๒๕ ลูกบาศก์เมตร และคลองไส้ไก่ ตั้งอยู่ในเขตพื้นที่บ้านโนนเพ็ด หมู่ที่ ๘
- ฝ่ายหนองไฮ ความจุน้ำประมาณ ๘๐๙,๒๖๔ ลูกบาศก์เมตร, หนองขาม ความจุน้ำประมาณ ๔๘,๐๐๐ ลูกบาศก์เมตร, และสระหนองเม็ก ความจุน้ำประมาณ ๒๘๐,๐๐๐ ลูกบาศก์เมตร ตั้งอยู่ในพื้นที่บ้านหนองเม็ก หมู่ที่ ๙
- หนองจางเจี้ยว ความจุน้ำประมาณ ๘๗,๘๗๕ ลูกบาศก์เมตร, สระหนองกลาง ความจุน้ำประมาณ ๑๘๗,๕๐๐ ลูกบาศก์เมตร ตั้งอยู่ในเขตพื้นที่บ้านโคกสะอาด หมู่ที่ ๑๐ มีพื้นที่ติดต่อกับบ้านสระไผ่ หมู่ที่ ๔ และบ้านรูกฟ้า หมู่ที่ ๑๑

๙.๒ ป่าไม้

องค์การบริหารส่วนตำบลด่านช้างไม่มีพื้นที่ป่าไม้ ลักษณะเป็นพื้นที่ราบ

๙.๓ ภูเขา

องค์การบริหารส่วนตำบลด่านช้างไม่มีพื้นที่ภูเขา ลักษณะเป็นพื้นที่ราบ

๙.๔ คุณภาพของทรัพยากรธรรมชาติ

ยังเป็นพื้นที่ชนบทและเกษตรกรรมเป็นส่วนใหญ่ จึงยังไม่มีมีการประกอบกิจกรรมอันใดในพื้นที่ที่มีปัญหาด้านสิ่งแวดล้อมมากนัก นอกจากเรื่องปัญหามลพิษทางอากาศที่เกิดจากการเผาขยะของแต่ละครัวเรือน

๑๐. อื่น ๆ (ถ้ามีระบุด้วย)

- ไม่มี

ส่วนที่ ๒

ยุทธศาสตร์องค์กรปกครองส่วนท้องถิ่น

๑. ความสัมพันธ์ระหว่างแผนพัฒนาระดับมหภาค

ในการกระจายอำนาจการบริหารของรัฐไปสู่องค์กรปกครองส่วนท้องถิ่นดังกล่าว ตามพระราชบัญญัติกำหนดแผนและขั้นตอนการกระจายอำนาจ พ.ศ. ๒๕๔๒ ได้กำหนดรายละเอียดเกี่ยวกับขั้นตอนและกระบวนการในการถ่ายโอนภารกิจ งบประมาณ และอัตรากำลังของราชการส่วนกลางและราชการส่วนภูมิภาคไปให้แก่องค์กรปกครองส่วนท้องถิ่น โดยมีกำหนดระยะเวลาและเงื่อนไขที่ระบุไว้อย่างชัดเจนว่า ในอนาคตอันใกล้นี้้องค์กรปกครองส่วนท้องถิ่นจะได้รับการจัดสรรงบประมาณในสัดส่วนที่สูงขึ้น มีอัตรากำลังมากขึ้น รวมทั้งมีภารกิจและหน้าที่ความรับผิดชอบที่เพิ่มขึ้นตามกันไปด้วย

จากผลการเปลี่ยนแปลงดังกล่าว จึงมีความจำเป็นอย่างยิ่งที่องค์กรปกครองส่วนท้องถิ่นทุกแห่งจะต้องมีการเตรียมการเพื่อรองรับมาตรการในการถ่ายโอนภารกิจ งบประมาณและอัตรากำลังจากหน่วยงานส่วนกลางและส่วนภูมิภาคตามที่กฎหมายกำหนด เพื่อที่จะสามารถปฏิบัติภารกิจตามที่ได้รับมอบหมายได้อย่างมีประสิทธิภาพ ซึ่งหมายความว่า องค์กรปกครองส่วนท้องถิ่นจะต้องเร่งกำหนดจุดมุ่งหมายหรือทิศทางในการพัฒนาของตนให้ชัดเจน มีการกำหนดยุทธศาสตร์และแนวทางการพัฒนาที่สอดคล้องกับจุดมุ่งหมายในการพัฒนาอย่างเป็นระบบ โดยมีความครอบคลุมภารกิจการพัฒนาในทุกๆ ด้าน อันเป็นการแสดงให้เห็นถึงความพร้อมและศักยภาพขององค์กรปกครองส่วนท้องถิ่นที่จะสามารถบริหารงานในความรับผิดชอบตามที่ราชการส่วนกลางและราชการส่วนภูมิภาคจะถ่ายโอนมาให้ได้อย่างมีประสิทธิภาพ

แผนยุทธศาสตร์การพัฒนาจึงถือเป็นเครื่องมือสำคัญอย่างยิ่งที่จะช่วยสนับสนุนในการวิเคราะห์สภาพปัญหา/ความต้องการขององค์กรบริหารส่วนตำบล เพื่อนำไปสู่การกำหนดจุดมุ่งหมายในการพัฒนา การกำหนดภารกิจและแนวทางการดำเนินงานเพื่อนำไปสู่จุดมุ่งหมายดังกล่าวอย่างเป็นระบบ ซึ่งจะช่วยให้การกำหนดแผนงาน/โครงการมีทิศทางที่สอดคล้องและประสาน สนับสนุนในจุดมุ่งหมายร่วมกัน ซึ่งนอกจากจะทำให้ปัญหา/ความต้องการได้รับการตอบสนองอย่างเหมาะสมแล้ว ยังเป็นการบริหารทรัพยากรที่มีอยู่อย่างจำกัดให้เกิดประโยชน์สูงสุดในขณะเดียวกันด้วย

หลักการสำคัญที่ถือเป็นหัวใจของการจัดทำแผนยุทธศาสตร์การพัฒนาก็คือ การกำหนดจุดมุ่งหมาย การพัฒนาและการกำหนดแนวทางการพัฒนาที่จะนำไปสู่การบรรลุผลตามจุดมุ่งหมายที่กำหนดไว้ ทั้งนี้เพราะหากไม่มีจุดมุ่งหมายในการพัฒนาที่ชัดเจนแล้ว การบริหารงานก็จะเป็นการแก้ไขปัญหาเฉพาะหน้าไปเรื่อยๆ เมื่อมีปัญหาอย่างซ้ำซ้อนและไม่มีที่สิ้นสุดแล้ว ยังอาจทำให้ปัญหามีความรุนแรงมากขึ้นจนเกินศักยภาพและแก้ไขได้ ดังนั้น การจัดทำแผนยุทธศาสตร์การพัฒนาในครั้งนี้ จึงเป็นโอกาสอันดีที่จะได้กำหนดจุดมุ่งหมายและแนวทางการพัฒนาที่สอดคล้องกับสภาพปัญหา ความต้องการ และศักยภาพอย่างเป็นระบบ ซึ่งนอกจากจะเป็นการพัฒนาประสิทธิภาพในการบริหารจัดการภายใต้ทรัพยากรที่มีอยู่อย่างจำกัดแล้ว ยังเป็นการเตรียมความพร้อมเพื่อรองรับการถ่ายโอนภารกิจจากหน่วยงานส่วนกลางและส่วนภูมิภาคอีกทางหนึ่งด้วย

๑.๑ แผนยุทธศาสตร์ชาติ ๒๐ ปี (พ.ศ. ๒๕๖๑ - ๒๕๘๐)

วิสัยทัศน์ประเทศไทย

“ประเทศไทยมีความมั่นคง มั่งคั่ง ยั่งยืน เป็นประเทศพัฒนาแล้ว ด้วยการพัฒนาตามหลักปรัชญาของเศรษฐกิจพอเพียง”

ยุทธศาสตร์ชาติ

ในการที่จะบรรลุวิสัยทัศน์และทำให้ประเทศไทยพัฒนาไปสู่ อนาคตที่พึงประสงค์นั้น จำเป็นจะต้องมีการวางแผนและกำหนด ยุทธศาสตร์การพัฒนาในระยะยาว และกำหนดแนวทางการพัฒนาของ ทุกภาคส่วนให้ขับเคลื่อนไปในทิศทางเดียวกัน ดังนั้น จึงจำเป็นต้อง กำหนดยุทธศาสตร์ชาติในระยะยาว เพื่อถ่ายทอดแนวทางการพัฒนาสู่การปฏิบัติในแต่ละช่วงเวลาอย่างต่อเนื่องและมีการบูรณาการ และสร้างความเข้าใจถึงอนาคตของประเทศไทยร่วมกัน และเกิดการ รวมพลังของทุกภาคส่วนในสังคมทั้งประชาชน เอกชน ประชาสังคม ในการขับเคลื่อนการพัฒนา เพื่อการสร้างและรักษาไว้ซึ่งผลประโยชน์ แห่งชาติและบรรลุวิสัยทัศน์ “ประเทศไทยมีความมั่นคง มั่งคั่ง ยั่งยืน เป็นประเทศพัฒนาแล้ว ด้วยการพัฒนาตามหลักปรัชญาของ เศรษฐกิจพอเพียง” หรือคติพจน์ประจำชาติ “มั่นคง มั่งคั่ง ยั่งยืน” เพื่อให้ประเทศมีขีดความสามารถในการแข่งขัน มีรายได้สูงอยู่ในกลุ่ม ประเทศพัฒนาแล้ว คนไทยมีความสุข อยู่ดี กินดี สังคมมีความมั่นคง เสมอภาคและเป็นธรรม ซึ่งยุทธศาสตร์ชาติที่จะใช้เป็นกรอบแนวทางการพัฒนาในระยะ ๒๐ ปีต่อจากนี้ไป จะประกอบด้วย ๖ ยุทธศาสตร์ ได้แก่

- (๑) ยุทธศาสตร์ด้านความมั่นคง
- (๒) ยุทธศาสตร์ด้านการสร้างความสามารถในการแข่งขัน
- (๓) ยุทธศาสตร์การพัฒนาและเสริมสร้างศักยภาพคน
- (๔) ยุทธศาสตร์ด้านการสร้างโอกาสความเสมอภาคและเท่าเทียมกันทางสังคม
- (๕) ยุทธศาสตร์ด้านการสร้างการเติบโตบนคุณภาพชีวิตที่เป็นมิตรกับสิ่งแวดล้อม
- (๖) ยุทธศาสตร์ด้านการปรับสมดุลและพัฒนาระบบการบริหารจัดการภาครัฐ

โดยมีสาระสำคัญ ของแต่ละยุทธศาสตร์ สรุปได้ ดังนี้

๑. ยุทธศาสตร์ด้านความมั่นคง

มีเป้าหมายทั้งในการ สร้างเสถียรภาพภายในประเทศและช่วยลดและป้องกันภัยคุกคามจากภายนอก รวมทั้งสร้างความเชื่อมั่นในกลุ่มประเทศอาเซียนและประชาคม โลกที่มีต่อประเทศไทย กรอบแนวทางที่ต้องให้ความสำคัญ อาทิ

- (๑) การเสริมสร้างความมั่นคงของสถาบันหลัก และการปกครองระบอบประชาธิปไตยอันมีพระมหากษัตริย์ทรงเป็น ประมุข
- (๒) การปฏิรูปกลไกการบริหารประเทศและพัฒนา ความมั่นคงทางการเมือง ขจัดคอร์รัปชัน สร้างความเชื่อมั่นใน กระบวนการยุติธรรม
- (๓) การรักษาความมั่นคงภายในและความสงบ เรียบร้อยภายใน ตลอดจนการบริหารจัดการ ความมั่นคงชายแดนและ ชายฝั่งทะเล
- (๔) การพัฒนาระบบ กลไก มาตรการและความ ร่วมมือระหว่างประเทศทุกระดับ และรักษา ดุลยภาพความสัมพันธ์กับ ประเทศมหาอำนาจ เพื่อป้องกันและแก้ไขปัญหาความมั่นคงรูปแบบใหม่
- (๕) การพัฒนาเสริมสร้างศักยภาพการผนึกกำลัง ป้องกันประเทศ การรักษาความสงบ เรียบร้อยภายในประเทศ สร้างความร่วมมือกับประเทศเพื่อนบ้านและมิตรประเทศ
- (๖) การพัฒนาระบบการเตรียมพร้อมแห่งชาติ และระบบบริหารจัดการภัยพิบัติ รักษาความ มั่นคงของฐาน ทรัพยากรธรรมชาติ สิ่งแวดล้อม
- (๗) การปรับกระบวนการทำงานของกลไก ที่เกี่ยวข้องจากแนวคิดสู่แนวระนาบมากขึ้น

๒. ยุทธศาสตร์ด้านการสร้างความสามารถในการแข่งขัน

เพื่อให้ประเทศไทยสามารถพัฒนาไปสู่การเป็นประเทศพัฒนาแล้ว ซึ่งจำเป็นต้องยกระดับผลิตภาพการผลิตและการใช้วัตกรรมการเพิ่มความสามารถในการแข่งขันและการพัฒนาอย่างยั่งยืนทั้งใน สาขาอุตสาหกรรม เกษตรและบริการ การสร้างความมั่นคงและปลอดภัยด้านอาหาร การเพิ่มขีดความสามารถทางการค้าและการเป็นผู้ประกอบการ รวมทั้งการพัฒนาฐานเศรษฐกิจแห่งอนาคต ทั้งนี้ภายใต้ กรอบการปฏิรูปและพัฒนาปัจจัยเชิงยุทธศาสตร์ทุกด้าน อันได้แก่ โครงสร้างพื้นฐานและระบบโลจิสติกส์ วิทยาศาสตร์ เทคโนโลยีและ นวัตกรรม การพัฒนาทุนมนุษย์ และการบริหารจัดการทั้งในภาครัฐและ ภาคธุรกิจเอกชน กรอบแนวทางที่ต้องให้ความสำคัญ อาทิ

(๑) การพัฒนาสมรรถนะทางเศรษฐกิจ ได้แก่ การรักษาเสถียรภาพเศรษฐกิจและสร้างความเชื่อมั่น การส่งเสริม การค้าและการลงทุนที่อยู่บนการแข่งขันที่เป็นธรรมและรับผิดชอบต่อ สังคม ตลอดจนการพัฒนาประเทศสู่ความเป็นชาติการค้าเพื่อให้ได้ ประโยชน์จากห่วงโซ่มูลค่าในภูมิภาค และเป็นการยกระดับไปสู่ส่วนบนของห่วงโซ่มูลค่ามากขึ้น

(๒) การพัฒนาภาคการผลิตและบริการ บนฐานของการพัฒนานวัตกรรมและมีความเป็นมิตรต่อสิ่งแวดล้อม โดยมีการ ใช้ดิจิทัลและการค้าที่เข้มข้นเพื่อสร้างมูลค่าเพิ่มและขยายกิจกรรม การผลิตและบริการ โดยมุ่งสู่ความเป็นเลิศในระดับโลกและในระดับ ภูมิภาคในอุตสาหกรรมหลายสาขา และในภาคบริการที่หลากหลายตามรูปแบบการดำเนินชีวิตและการดำเนินธุรกิจที่เปลี่ยนไป รวมทั้งเป็น แหล่งอาหารคุณภาพ สะอาดและปลอดภัยของโลก

- ภาคเกษตร โดยเสริมสร้างฐานการผลิต ให้เข้มแข็งและยั่งยืน เพิ่มขีดความสามารถในการแข่งขันของภาคเกษตร ส่งเสริมเกษตรกรรายย่อยให้ปรับไปสู่การทำเกษตรยั่งยืนที่เป็นมิตร กับสิ่งแวดล้อม และรวมกลุ่มเกษตรกรในการพัฒนาอาชีพที่เข้มแข็ง และ การพัฒนาสินค้าเกษตรที่มีศักยภาพและอาหารคุณภาพ สะอาดและปลอดภัย

- ภาคอุตสาหกรรม โดยพัฒนาอุตสาหกรรม ศักยภาพ ยกระดับการพัฒนาอุตสาหกรรม ปัจจุบันที่มีศักยภาพสูง และพัฒนาอุตสาหกรรมอนาคตที่มีศักยภาพ โดยการใช้ดิจิทัลและการค้า มาเพิ่มมูลค่า และยกระดับห่วงโซ่มูลค่าในระดับสูงขึ้น

- ภาคบริการ โดยขยายฐานการบริการให้มี ความหลากหลาย มีความเป็นเลิศและเป็นมิตรต่อสิ่งแวดล้อม โดยการยกระดับบริการที่เป็นฐานรายได้เดิม เช่น การท่องเที่ยวและพัฒนาให้ประเทศไทยเป็นศูนย์กลาง การให้บริการสุขภาพ ธุรกิจบริการด้านการเงิน และธุรกิจบริการที่มีศักยภาพอื่นๆ เป็นต้น

(๓) การพัฒนาผู้ประกอบการและเศรษฐกิจ ชุมชน พัฒนาทักษะผู้ประกอบการ ยกระดับผลิตภาพแรงงานและพัฒนาวิสาหกิจขนาดกลางและขนาดย่อม (SMEs) สู่สากล และพัฒนาวิสาหกิจชุมชนและสถาบันเกษตรกร

(๔) การพัฒนาพื้นที่เศรษฐกิจพิเศษและเมือง พัฒนาเขตเศรษฐกิจพิเศษชายแดน และพัฒนาระบบเมืองศูนย์กลางความเจริญ จัดระบบผังเมืองที่มีประสิทธิภาพและมีส่วนร่วม มีการจัดการสิ่งแวดล้อมเมือง และโครงสร้างพื้นฐานทางสังคมและเศรษฐกิจที่สอดคล้องกับศักยภาพ

(๕) การลงทุนพัฒนาโครงสร้างพื้นฐาน ในด้านการขนส่ง ด้านพลังงาน ระบบเทคโนโลยีสารสนเทศและการสื่อสาร และการวิจัยและพัฒนา

(๖) การเชื่อมโยงกับภูมิภาคและเศรษฐกิจโลก สร้างความเป็นหุ้นส่วนการพัฒนาภิวัตน์ประเทศ ส่งเสริมความร่วมมือกับนานาชาติในการสร้างความมั่นคงด้านต่างๆ เพิ่มบทบาทของไทยในองค์กรระหว่างประเทศ รวมถึงสร้างองค์ความรู้ด้านการต่างประเทศ

๓. ยุทธศาสตร์การพัฒนาและเสริมสร้างศักยภาพคน

เพื่อพัฒนาคนและสังคมไทยให้เป็นรากฐานที่แข็งแกร่งของประเทศ มีความพร้อมทางกายใจ สติปัญญา มีความเป็นสากล มีทักษะการคิดวิเคราะห์อย่างมีเหตุผล มีระเบียบวินัย เคารพกฎหมาย มีคุณธรรม จริยธรรม รู้คุณค่าความเป็นไทย มีครอบครัวที่มั่นคง กรอบแนวทางที่ต้องให้ความสำคัญ อาทิ

- (๑) การพัฒนาศักยภาพคนตลอดช่วงชีวิตให้ สนับสนุนการเจริญเติบโตของประเทศ
- (๒) การยกระดับคุณภาพการศึกษาและการ เรียนรู้ให้มีคุณภาพ เท่าเทียม และทั่วถึง
- (๓) การปลูกฝังระเบียบวินัย คุณธรรม จริยธรรม ค่านิยมที่พึงประสงค์
- (๔) การสร้างเสริมให้คนมีสุขภาวะที่ดี
- (๕) การสร้างความอยู่ดีมีสุขของครอบครัวไทย เสริมสร้างบทบาทของสถาบันครอบครัว

ในการบ่มเพาะจิตใจให้เข้มแข็ง

๔. ยุทธศาสตร์ด้านการสร้างโอกาสความเสมอภาค และเท่าเทียมกันทางสังคม

เพื่อเร่งกระจายโอกาสการพัฒนาและ สร้างความมั่นคงให้ทั่วถึง ลดความเหลื่อมล้ำไปสู่สังคมที่เสมอภาค และเป็นธรรม กรอบแนวทางที่ต้องให้ความสำคัญ อาทิ

- (๑) การสร้างความมั่นคงและการลดความ เหลื่อมล้ำทางด้านเศรษฐกิจและสังคม
- (๒) การพัฒนาระบบบริการและระบบบริหารจัดการสุขภาพ
- (๓) การสร้างสภาพแวดล้อมและนวัตกรรมที่เอื้อต่อการดำรงชีวิตในสังคมสูงวัย
- (๔) การสร้างความเข้มแข็งของสถาบันทางสังคม ทunesทางวัฒนธรรมและความเข้มแข็งของชุมชน
- (๕) การพัฒนาการสื่อสารมวลชนให้เป็นกลไกในการสนับสนุนการพัฒนา

๕. ยุทธศาสตร์ด้านการสร้างการเติบโตบนคุณภาพ ชีวิตที่เป็นมิตรต่อสิ่งแวดล้อม

เพื่อเร่งอนุรักษ์ฟื้นฟูและสร้างความมั่นคงของฐานทรัพยากรธรรมชาติ และมีความมั่นคงด้านน้ำ รวมทั้งมีความสามารถในการป้องกันผลกระทบและปรับตัวต่อการเปลี่ยนแปลง สภาพภูมิอากาศและภัยพิบัติธรรมชาติ และพัฒนามุ่งสู่การเป็นสังคมสีเขียว กรอบแนวทางที่ต้องให้ความสำคัญ อาทิ

- (๑) การจัดระบบอนุรักษ์ ฟื้นฟูและป้องกันการทำลายทรัพยากรธรรมชาติ
- (๒) การวางระบบบริหารจัดการน้ำให้มีประสิทธิภาพทั้ง ๒๕ ลุ่มน้ำ เน้นการปรับระบบ

การบริหารจัดการ อุทกภัยอย่างบูรณาการ

- (๓) การพัฒนาและใช้พลังงานที่เป็นมิตรกับสิ่งแวดล้อม
- (๔) การพัฒนาเมืองอุตสาหกรรมเชิงนิเวศและเมืองที่เป็นมิตรกับสิ่งแวดล้อม
- (๕) การร่วมลดปัญหาโลกร้อนและปรับตัวให้พร้อมกับการเปลี่ยนแปลงสภาพภูมิอากาศ
- (๖) การใช้เครื่องมือทางเศรษฐศาสตร์และนโยบายการคลังเพื่อสิ่งแวดล้อม

๖. ยุทธศาสตร์ด้านการปรับสมดุลและพัฒนาระบบการบริหารจัดการภาครัฐ

เพื่อให้หน่วยงานภาครัฐมีขนาดที่เหมาะสมกับบทบาทภารกิจ มีสมรรถนะสูง มีประสิทธิภาพ และประสิทธิผล กระจายบทบาทภารกิจไปสู่ท้องถิ่นอย่างเหมาะสม มีธรรมาภิบาล กรอบแนวทางที่ต้องให้ความสำคัญ อาทิ

- (๑) การปรับปรุงโครงสร้าง บทบาท ภารกิจของ หน่วยงานภาครัฐให้มีขนาดที่เหมาะสม
- (๒) การวางระบบบริหารราชการแบบบูรณาการ
- (๓) การพัฒนาระบบบริหารจัดการกำลังคนและพัฒนาบุคลากรภาครัฐ
- (๔) การต่อต้านการทุจริตและประพฤติมิชอบ
- (๕) การปรับปรุงกฎหมายและระเบียบต่างๆ ให้ทันสมัยเป็นธรรมและเป็นสากล
- (๖) การพัฒนาระบบการให้บริการประชาชนของหน่วยงานภาครัฐ
- (๗) การปรับปรุงการบริหารจัดการรายได้และรายจ่ายของภาครัฐ

กลไกการขับเคลื่อนกระบวนการพัฒนา

ยุทธศาสตร์ชาติจะเป็นแผนแม่บทหลักในการพัฒนาประเทศ เพื่อให้ส่วนราชการและหน่วยงานต่างๆ ใช้เป็นแนวทางในการจัดทำแผนยุทธศาสตร์การพัฒนาประเทศในด้านต่างๆ อาทิ แผนพัฒนาเศรษฐกิจและสังคมแห่งชาติ แผนเฉพาะด้านต่างๆ เช่น ด้านความมั่นคง เศรษฐกิจ การศึกษา ศิลปวัฒนธรรม ฯลฯ แผนปฏิบัติการ ในระดับกระทรวงและในระดับพื้นที่ ให้มีความสอดคล้องกันตามห้วงเวลา นอกจากนี้ยุทธศาสตร์ชาติจะใช้เป็นกรอบในการจัดสรรงบประมาณและทรัพยากรอื่นๆ ของประเทศ เพื่อขับเคลื่อนการพัฒนาอย่างมี เอกภาพให้บรรลุเป้าหมาย โดยจะต้องอาศัยการประสานความร่วมมือ จากหลายภาคส่วน ภายใต้ระบบประชาธิปไตย คือ ความร่วมมือของภาครัฐ ภาคเอกชน ภาคประชาชนและประชาสังคม ทั้งนี้ รัฐธรรมนูญแห่งราชอาณาจักรไทยจะได้มีการกำหนดเกี่ยวกับบทบาทของยุทธศาสตร์ ชาติและแนวทางในการนำยุทธศาสตร์ชาติไปสู่การปฏิบัติ เพื่อให้ส่วนราชการและหน่วยงานต่างๆ จะสามารถขับเคลื่อนการพัฒนาได้อย่าง ต่อเนื่องและบูรณาการ

ปัจจัยความสำเร็จของยุทธศาสตร์ชาติ

๑. สาระของยุทธศาสตร์ชาติกำหนดวิสัยทัศน์ ระยะเวลาที่ชัดเจน มีการกำหนดเป้าหมายและภาพในอนาคตของ ประเทศที่ชัดเจนและเป็นที่ยอมรับ รับรู้ และยอมรับเป็นเจ้าของร่วมกัน สามารถถ่ายทอดเป้าหมายของยุทธศาสตร์ชาติ สู่เป้าหมายเฉพาะด้านต่างๆ ตามระยะเวลาเป็นช่วงๆ ของหน่วยงานปฏิบัติได้ และมีการกำหนดตัวชี้วัดที่สามารถวัดผลสัมฤทธิ์ได้

๒. ระบบและกฎหมาย มีกฎหมายรองรับ มีกลไกเชื่อมโยงกับแผนพัฒนาเศรษฐกิจและสังคมแห่งชาติและแผนในระดับต่างๆ เพื่อให้ส่วนราชการนำยุทธศาสตร์ชาติไปปฏิบัติ รวมทั้งกรอบ กฎหมายด้านการจัดสรรงบประมาณ ให้สามารถระดมทรัพยากร เพื่อผลักดันขับเคลื่อนการดำเนินการตามยุทธศาสตร์ชาติอย่างมีบูรณาการ และกรอบกฎหมายที่จะกำหนดให้การดำเนินการตาม ยุทธศาสตร์ชาติมีความต่อเนื่อง รวมทั้งมีระบบการติดตามและประเมินผลอย่างเป็นระบบในทุกระดับ

๓. กลไกสู่การปฏิบัติ มีกลไกที่สอดรับ/สอดคล้อง ตั้งแต่ระดับการจัดทำยุทธศาสตร์ การนำไปสู่การปฏิบัติ และการติดตามประเมินผล รวมทั้งมีกลไกในการกำกับดูแล บริหารจัดการและการขับเคลื่อนยุทธศาสตร์ชาติสู่การปฏิบัติอย่างมีประสิทธิภาพ และหน่วยงานปฏิบัติจะต้องมีความเข้าใจ สามารถกำหนดแผนงานโครงการให้สอดคล้องกับเป้าหมายที่กำหนดไว้ในยุทธศาสตร์ชาติ

๔. การยอมรับของสังคม มีการสื่อสารเพื่อสร้างความเข้าใจต่อสาธารณชน มีการรับฟังความคิดเห็นจากทุกกลุ่ม สร้างการมีส่วนร่วมและความเป็นเจ้าของร่วมกัน เพื่อให้ได้การยอมรับจากทุกภาคส่วนในสังคม

๑.๒ แผนพัฒนาเศรษฐกิจและสังคมแห่งชาติ ฉบับที่ ๑๒

๑. ยุทธศาสตร์การเสริมสร้างและพัฒนาศักยภาพทุนมนุษย์
พัฒนาคนทุกช่วงวัยเพื่อให้คนไทยเป็นคนดี คนเก่ง มีระเบียบวินัย และมีคุณภาพชีวิตที่ดี โดยเฉพาะการพัฒนาและดูแล ผู้สูงอายุที่มีสัดส่วนสูงขึ้นในสังคมสูงวัย ทั้งการสร้างงานที่เหมาะสม การฟื้นฟูและดูแลสุขภาพ

๒. ยุทธศาสตร์การสร้าง ความเป็นธรรมลดความเหลื่อมล้ำในสังคม
มุ่งเน้นการลดความเหลื่อมล้ำในทุกมิติเพื่อสร้างความปรองดองในสังคม การสร้างโอกาสให้ทุกคนในสังคมไทยสามารถเข้าถึงทรัพยากร แหล่งทุนในการประกอบอาชีพ เพื่อยกระดับรายได้ และขับเคลื่อนเศรษฐกิจฐานราก

๓. ยุทธศาสตร์การสร้าง ความเข้มแข็ง ทางเศรษฐกิจและแข่งขันได้อย่างยั่งยืน
ให้ความสำคัญกับการบริหารจัดการนโยบายการเงินและนโยบายการคลัง รวมถึงการปฏิรูปภาษีทั้งระบบเพื่อรักษาเสถียรภาพและเพิ่มประสิทธิภาพของระบบเศรษฐกิจ การปรับโครงสร้างทั้งห่วงโซ่คุณค่าในภาคเกษตร อุตสาหกรรม บริการ การลงทุน การพัฒนา SMEs และเกษตรกรรมรุ่นใหม่

๔. ยุทธศาสตร์ด้านการเติบโต ที่เป็นมิตรกับสิ่งแวดล้อมเพื่อการพัฒนาอย่างยั่งยืน
มุ่งอนุรักษ์ฟื้นฟูสร้างความมั่นคงของฐานทรัพยากรธรรมชาติและสิ่งแวดล้อม สร้างสมดุล ระหว่างการอนุรักษ์และการใช้ประโยชน์อย่างยั่งยืน และเป็นธรรมบริหารจัดการน้ำให้มีประสิทธิภาพ

๕. ยุทธศาสตร์ด้านความมั่นคง

ให้ความสำคัญกับความมั่นคงที่ส่งผลกระทบต่อการพัฒนาในทุกมิติ ทั้งมิติเศรษฐกิจ สังคม และสิ่งแวดล้อม ตลอดจนการพัฒนาศักยภาพให้ประเทศ

๖. ยุทธศาสตร์ด้านการเพิ่มประสิทธิภาพและธรรมาภิบาลในภาครัฐ

เพื่อให้การบริหารจัดการภาครัฐมีความโปร่งใส มีประสิทธิภาพ มีความรับผิดชอบ และตรวจสอบได้ อย่างเป็นธรรม ประชาชนมีส่วนร่วมประเทศ ปราศจากคอร์รัปชัน มีการกระจายอำนาจ และแบ่งภารกิจรับผิดชอบที่เหมาะสมระหว่างส่วนกลาง ภูมิภาค และท้องถิ่น

๗. ยุทธศาสตร์ด้านการพัฒนาโครงสร้างพื้นฐาน และระบบโลจิสติกส์

มุ่งเน้นการพัฒนากายภาพโครงสร้างพื้นฐานด้านการคมนาคมขนส่ง การเชื่อมโยงเครือข่าย โทรคมนาคม และการบริหารจัดการโครงสร้างพื้นฐาน เพื่อสนับสนุนการพัฒนาพื้นที่เขตเศรษฐกิจพิเศษ พื้นที่เมือง การเชื่อมโยงการเดินทางและขนส่งสินค้าระหว่างประเทศ

๘. ยุทธศาสตร์ด้านวิทยาศาสตร์เทคโนโลยี วิจัย และนวัตกรรม

ให้ความสำคัญกับการขับเคลื่อนการพัฒนา วิทยาศาสตร์ เทคโนโลยี วิจัย และนวัตกรรมต่อเนื่อง จากแผนพัฒนาฯ ฉบับที่ ๑๑ ทั้งการเพิ่มการลงทุนวิจัยและพัฒนา และการปรับปรุงสภาพแวดล้อมของการพัฒนา วิทยาศาสตร์ฯ

๙. ยุทธศาสตร์การพัฒนาภาค เมือง และพื้นที่เศรษฐกิจ

พัฒนาภาคเมืองและพื้นที่เศรษฐกิจสำคัญ ให้สอดคล้องกับทิศทางการพัฒนาประเทศ ศักยภาพ โอกาสและข้อจำกัดของพื้นที่ รวมทั้งความต้องการของภาคีการพัฒนาที่เกี่ยวข้อง สร้างฐานเศรษฐกิจใหม่เพื่อรองรับ การเข้าสู่ประชาคมเศรษฐกิจอาเซียน

๑๐. ยุทธศาสตร์ด้านการต่างประเทศ ประเทศเพื่อนบ้านและภูมิภาค

ประสานและพัฒนาความร่วมมือกันระหว่างประเทศทั้งในเชิงรุกและรับอย่างสร้างสรรค์ โดยมุ่งเน้น การดูแลการดำเนินงานตามข้อผูกพันและพันธกรณีตลอดจนมาตรฐานต่างๆ ที่ไทยมีความเกี่ยวข้องในฐานะประเทศ สมาชิก ทั้งในเวทีระดับโลก ระดับภูมิภาค และระดับอนุภูมิภาค

๑.๓ แผนพัฒนาภาค/แผนพัฒนากลุ่มจังหวัด/แผนพัฒนาจังหวัด

แผนพัฒนาภาค

๑. แนวคิดและทิศทางการพัฒนา

ภาคตะวันออกเฉียงเหนือมีปัญหาพื้นฐานด้านการขาดแคลนน้ำ ดินคุณภาพต่ำ ประสบอุทกภัย และ ภัยแล้งซ้ำซาก คนมีปัญหาทั้งในด้านความยากจน และมีปัญหาภาวะทุพโภชนาการ แต่มีความพร้อมด้าน สถาบันการศึกษาและสถาบันวิจัย ดังนั้น การพัฒนาเศรษฐกิจและสังคมภาคตะวันออกเฉียงเหนือ ไปสู่ความ “มั่นคง มั่งคั่ง ยั่งยืน” จำเป็นจะต้องแก้ไขปัญหาคือพื้นฐานควบคู่ไปกับการพัฒนาการวิจัยเพื่อใช้ความรู้เทคโนโลยีนวัตกรรม และความคิดสร้างสรรค์ในการเสริมสร้างความเข้มแข็งของเศรษฐกิจภายในภาคให้มีการเจริญเติบโตได้อย่าง เต็มศักยภาพ พร้อมทั้งการแสวงหาโอกาสการนำความรู้ เทคโนโลยีและนวัตกรรมจากภายนอกมาช่วยขับเคลื่อน โดยการใช้อยู่ประโยชน์จากโครงการพัฒนาโครงสร้างพื้นฐานด้านคมนาคมขนส่งขนาดใหญ่ที่เชื่อมโยงภาค ตะวันออกเฉียงเหนือกับโครงข่ายระบบการคมนาคมขนส่งและพื้นที่เศรษฐกิจหลักของประเทศ รวมทั้งการใช้ ประโยชน์จากการเชื่อมโยงและข้อตกลงกับประเทศเพื่อนบ้านในกลุ่ม อนุภูมิภาคแม่น้ำโขงที่กำลังมีการเจริญเติบโต อย่างรวดเร็วมาเสริมสร้างกิจกรรมการพัฒนาใหม่ๆ ให้แก่ภาค เพื่อให้มีอัตราการเติบโตที่สูงเพียงพอต่อการลด ความเหลื่อมล้ำกับพื้นที่ส่วนอื่นๆ ของประเทศได้ในระยะยาว

๒. เป้าหมายเชิงยุทธศาสตร์

พัฒนาอีสานสู่มิติใหม่ให้เป็น “ศูนย์กลางเศรษฐกิจของอนุภูมิภาค ลุ่มแม่น้ำโขง”

๓. วัตถุประสงค์

๑. เพื่อแก้ปัญหาปัจจัยพื้นฐานด้านน้ำและดิน ให้เอื้อต่อการประกอบอาชีพ การดำรงชีพ และการพัฒนาเศรษฐกิจของภาค

๒. เพื่อดูแลช่วยเหลือคนจน ผู้ด้อยโอกาส และผู้สูงอายุ ให้มีคุณภาพชีวิตที่ดี พึ่งพาตนเอง พึ่งพาครอบครัว และพึ่งพากันในชุมชนได้

๓. เพื่อยกระดับการผลิตและการสร้างมูลค่าเพิ่มโดยใช้ความรู้ เทคโนโลยีและนวัตกรรม สนับสนุนให้การเติบโตทางเศรษฐกิจของภาคไม่ต่ำกว่าระดับประเทศ

๔. เพื่อเชื่อมโยงห่วงโซ่มูลค่าของระบบเศรษฐกิจภาคเข้ากับระบบเศรษฐกิจของประเทศ และภูมิภาคเอเชียตะวันออกเฉียงใต้

๕. เพื่อพัฒนาภาคตะวันออกเฉียงเหนือเป็นศูนย์กลางเศรษฐกิจของอนุภูมิภาคลุ่มแม่น้ำโขง และมีบทบาทสนับสนุนประเทศเป็นศูนย์กลางภูมิภาคเอเชียตะวันออกเฉียงใต้

๔. เป้าหมายและตัวชี้วัด

๑. พื้นที่ชลประทานและรับประโยชน์เพิ่มขึ้น ปริมาณกักเก็บน้ำเพิ่มขึ้น พื้นที่เสี่ยงภัยแล้งลดลง

๒. สัดส่วนคนจนลดลง

๓. อัตราการเจริญเติบโตทางเศรษฐกิจไม่ต่ำกว่าระดับประเทศ

๔. มูลค่าการค้าชายแดนเพิ่มขึ้น

๕. รายได้การท่องเที่ยวเพิ่มขึ้น

๕. ยุทธศาสตร์การพัฒนา

ยุทธศาสตร์ที่ ๑ บริหารจัดการน้ำให้เพียงพอต่อการพัฒนาเศรษฐกิจและคุณภาพชีวิต อย่างยั่งยืน แนวทางการพัฒนา

๑) พัฒนาแหล่งน้ำเดิมและแหล่งน้ำธรรมชาติ เพื่อเพิ่มประสิทธิภาพการกักเก็บน้ำ โดยการปรับปรุงอ่างเก็บน้ำ หนอง ฝายและพื้นที่ชุ่มน้ำที่มีอยู่เดิม และพัฒนาแหล่งน้ำธรรมชาติให้สามารถ เพิ่มปริมาณการกักเก็บรวมทั้งพัฒนาแหล่งน้ำใต้ดินตามความเหมาะสมของพื้นที่ โดยไม่ให้เกิดผลกระทบจากดินเค็ม สร้างแหล่งกักเก็บ (แก้มลิง) อ่างเก็บน้ำ ฝาย และแหล่งน้ำขนาดเล็กในพื้นที่ที่เหมาะสมในพื้นที่การเกษตร

๒) พัฒนาแหล่งน้ำใหม่ในพื้นที่ลุ่มน้ำเลย ชี มูล โดยศึกษาสำรวจ และจัดหาพื้นที่ เพื่อพัฒนาแหล่งน้ำตลอดจนการผันน้ำระหว่างลุ่มน้ำ แม่น้ำในภาคและระหว่างภาค

๓) พัฒนาระบบส่งและกระจายน้ำ เช่น ระบบสูบน้ำ อาคารบังคับน้ำ คลองส่งน้ำ เป็นต้น

๔) บริหารจัดการน้ำแบบบูรณาการโดยดำเนินการในระดับลุ่มน้ำให้มีความสมดุล ระหว่างการใช้ น้ำทุกกิจกรรมกับปริมาณน้ำต้นทุน ส่งเสริมการมีส่วนร่วมของผู้เกี่ยวข้องทุกภาคส่วน และมี การจัดทำแผนบริหารจัดการน้ำทั้งในระยะเร่งด่วนและระยะยาวเพื่อป้องกันความเสียหายจากอุทกภัยและภัยแล้ง

ยุทธศาสตร์ที่ ๒ แก้ปัญหาความยากจนและพัฒนาคุณภาพชีวิตผู้มีรายได้น้อยเพื่อลด ความเหลื่อมล้ำทางสังคม

แนวทางการพัฒนา

๑) พัฒนาอาชีพและรายได้ของคนยากจน โดยสร้างโอกาสให้กลุ่มคนจนมีที่ดินทำกินของตนเอง ส่งเสริมการมีอาชีพ สนับสนุนปัจจัยการผลิตและแหล่งเงินทุนในการประกอบอาชีพ ยกกระดับฝีมือ และอบรมให้ความรู้ เพื่อให้มีรายได้เสริมและเกิดความมั่นคงทางรายได้

๒) พัฒนาคุณภาพชีวิตและจิตสวัสดิการให้แก่ผู้สูงอายุ ผู้พิการ และผู้ด้อยโอกาส โดยเพิ่มสวัสดิการทางด้านสังคมให้กับกลุ่มผู้พิการ ผู้ด้อยโอกาส และผู้สูงอายุ ส่งเสริมการมีส่วนร่วมของชุมชน ในการดูแลผู้พิการและผู้สูงอายุ และสนับสนุนการออมเพื่อสร้างความมั่นคงในบั้นปลายชีวิต ยกกระดับ สถานพยาบาลชุมชนในพื้นที่ห่างไกลให้ได้มาตรฐาน และใช้ประโยชน์จากระบบสื่อสารทางอินเทอร์เน็ตเชื่อมโยง โรงพยาบาลขนาดใหญ่ให้สามารถดูแลผู้ป่วยและผู้สูงอายุ

๓) พัฒนาความรู้ ทักษะอาชีพ และการเรียนรู้ตลอดชีวิต โดยกระจายการบริการด้าน การศึกษา ที่มีคุณภาพให้มีความเท่าเทียมระหว่างพื้นที่ เพื่อพัฒนาทักษะให้สามารถประกอบอาชีพและมีรายได้ ตามศักยภาพของแต่ละบุคคล ปรับปรุงแหล่งเรียนรู้ในชุมชนและส่งเสริมให้มีระบบการจัดการความรู้ ภูมิปัญญาท้องถิ่น

๔) พัฒนาระบบการป้องกันและควบคุมโรคเฉพาะถิ่น แก้ปัญหาโรคพยาธิใบไม้ตับ ในพื้นที่เสี่ยง อาทิ จังหวัดขอนแก่น สกลนคร ร้อยเอ็ด หนองบัวลำภู กาฬสินธุ์ อานาจเจริญ มหาสารคาม อุดรธานี นครพนม และยโสธร โดยส่งเสริมการเรียนรู้ในการป้องกันโรคพยาธิใบไม้ตับให้แก่ประชาชน ทั้งในชุมชนและเยาวชนในสถานศึกษา ปรับเปลี่ยนพฤติกรรมและค่านิยมในการบริโภคอาหารปรุงสุกจาก ปลาน้ำจืดมีเกล็ด กำจัดสิ่งปฏิกูลจากชุมชนบริเวณรอบแหล่งน้ำอย่างถูกหลักสุขาภิบาล สร้างเครือข่าย โรงพยาบาลในการคัดกรอง เฝ้าระวัง วินิจฉัยและรักษาโรคพยาธิใบไม้ตับและผู้ป่วยมะเร็งท่อน้ำดี พร้อมทั้งพัฒนาระบบคัดกรองกลุ่มเสี่ยงและระบบฐานข้อมูลเพื่อติดตามการทำงาน

๕) พัฒนาโภชนาการแม่และเด็ก โดยส่งเสริมการบริโภคไอโอดีนและให้ความรู้แก่ พ่อแม่หรือผู้ดูแลเด็กในด้านโภชนาการที่เหมาะสม ตั้งแต่เริ่มตั้งครรภ์ และวิธีการเลี้ยงดูเด็กที่เหมาะสม เพื่อกระตุ้นการพัฒนาเด็กในช่วง ๐-๓ ปีแรก และยกระดับศูนย์พัฒนาเด็กเล็กในชุมชนและพื้นที่ห่างไกลให้ได้ มาตรฐาน เพื่อเสริมสร้างศักยภาพเด็กก่อนวัยเรียน ให้มีพัฒนาการความพร้อมทั้งทักษะสมอง ร่างกาย และสังคม

๖) อำนวยความยุติธรรม ลดความเหลื่อมล้ำ โดยยกระดับการให้ความช่วยเหลือ ผู้มีรายได้น้อย และผู้ด้อยโอกาสด้านกฎหมายและคดีความ บูรณาการการทำงานร่วมกันระหว่างหน่วยงานภาครัฐ และเครือข่ายภาคประชาชนในการแก้ไขข้อพิพาทในชุมชนโดยสันติวิธีและสร้างการรับรู้กฎหมาย เพื่อสร้างภูมิคุ้มกันในการปกป้องตนเองไม่ให้ตกเป็นเหยื่อ

ยุทธศาสตร์ที่ ๓ สร้างความเข้มแข็งของฐานเศรษฐกิจภายในควบคู่กับการแก้ปัญหาทรัพยากรธรรมชาติและสิ่งแวดล้อม

แนวทางการพัฒนา

๑) พัฒนาอาชีพและรายได้ของเกษตรกร โดยสร้างความมั่นคงของเกษตรกรรายย่อย โดยยึดหลักปรัชญาของเศรษฐกิจพอเพียง เกษตรทฤษฎีใหม่ เกษตรทางเลือก เกษตรกรรมยั่งยืน และเกษตร แปลงใหญ่ สนับสนุนการรวมกลุ่มเกษตรกร พัฒนาความเข้มแข็งขององค์กรและสถาบันเกษตรกร พัฒนาเครือข่ายวิสาหกิจชุมชน หรือสหกรณ์การเกษตร พัฒนาเกษตรกรรุ่นใหม่ให้เป็นมีอาชีพ สนับสนุนการเข้าถึงแหล่งเงินทุนที่เป็นธรรมนำร่อง ในจังหวัดกาฬสินธุ์ นครพนม บุรีรัมย์ อานาจเจริญ มุกดาหาร ยโสธร มหาสารคาม สกลนคร อุบลราชธานี อุดรธานี ศรีสะเกษ และหนองบัวลำภู

๒) พัฒนาพื้นที่ทุ่งกุลาร้องไห้ให้เป็นแหล่งผลิตข้าวหอมมะลิคุณภาพสูง ในพื้นที่จังหวัดยโสธร สุรินทร์ ร้อยเอ็ด มหาสารคาม และศรีสะเกษ รวมทั้งพื้นที่ที่มีศักยภาพอื่นๆ โดยปรับกระบวนการผลิต ให้อยู่ภายใต้มาตรฐานเกษตรปลอดภัย พัฒนาห่วงโซ่เกษตรอินทรีย์ให้ครอบคลุมทุกขั้นตอนการผลิต พร้อมทั้ง ขยายพื้นที่เกษตรอินทรีย์ โดยส่งเสริมการผลิต การยกระดับราคาสินค้าเกษตรอินทรีย์ให้แตกต่างจากสินค้า เกษตรที่ใช้สารเคมี และการพัฒนาระบบการรับรองมาตรฐานเกษตรอินทรีย์ การส่งเสริมกระบวนการตรวจ รับรองแบบมีส่วนร่วมในการตรวจสอบกันเองของสมาชิกกลุ่มผู้ผลิตและชุมชน รวมทั้งการจัดทำโซนนิ่งระบบ เกษตรอินทรีย์อย่างเป็นทางการ โดยนำร่องในพื้นที่ที่มีความพร้อมและเหมาะสม และเชื่อมโยงไปสู่การท่องเที่ยวเชิงเกษตรหรือการท่องเที่ยววิถีไทยเพื่อขยายฐานรายได้ พร้อมทั้งจัดทำฐานข้อมูลเกษตรอินทรีย์ เพื่อเป็นข้อมูลในการวางแผนการผลิตที่เหมาะสม สนับสนุนการวิจัยและพัฒนานวัตกรรมใหม่ๆ ให้ตอบสนองตลาดสินค้าเพื่อสุขภาพและการส่งออก จัดตั้งกองทุนเกษตรอินทรีย์

ตลอดจนมาตรการส่งเสริมตลาดสีเขียวในชุมชนและท้องถิ่น ส่งเสริมเกษตรกรและกลุ่มเกษตรกรจำหน่ายสินค้าผ่านช่องทางพาณิชย์อิเล็กทรอนิกส์ (E-Commerce) ทั้งภายในประเทศและต่างประเทศ

๓) ส่งเสริมการปรับเปลี่ยนไปสู่สินค้าเกษตรชนิดใหม่ตามศักยภาพของพื้นที่ (Zoning) และความต้องการตลาด โดยส่งเสริมการปลูกพืชผัก ผลไม้ และไม้ดอก ในพื้นที่จังหวัดเลย หนองคาย บึงกาฬ นครพนม ศรีสะเกษ และอุบลราชธานี โดยสนับสนุนการปรับปรุงพัฒนาพันธุ์ การตรวจรับรองมาตรฐานสินค้าเกษตร การประชาสัมพันธ์ และการจัดตั้งตลาดกลาง รวมทั้งส่งเสริมการปลูกพืชสมุนไพรสำคัญที่เป็นสารตั้งต้นในการแปรรูปผลิตภัณฑ์ ในพื้นที่นำร่องจังหวัดสกลนคร มหาสารคาม เลย และอุบลราชธานี ให้มีปริมาณมากพอและมีคุณภาพตามระบบมาตรฐานการเกษตรตามความต้องการของตลาดทั้งในและต่างประเทศ และจัดทำฐานข้อมูลพื้นที่ปลูกพืชสมุนไพรเพื่อการบริหารจัดการ และส่งเสริมการเลี้ยงโคเนื้อคุณภาพสูงในพื้นที่จังหวัดสกลนคร มุกดาหาร นครพนม นครราชสีมา สุรินทร์ ชัยภูมิ บุรีรัมย์และอุบลราชธานี และโคนม ในพื้นที่จังหวัด นครราชสีมา ขอนแก่น โดยสนับสนุนการปรับปรุงพันธุ์ ส่งเสริมการปลูกแปลงหญ้าและปรับปรุงคุณภาพอาหาร สัตว์ พัฒนาเทคโนโลยีการเลี้ยงและทักษะเกษตรกร รวมทั้งการจัดระบบมาตรฐานโรงฆ่าสัตว์ให้ได้มาตรฐานอุตสาหกรรม (GMP) และเพิ่มช่องทางการจำหน่ายและขยายตลาดไปสู่อาเซียน

๔) ส่งเสริมและพัฒนาเศรษฐกิจชีวภาพ (Bio Economy) ให้เป็นฐานรายได้ใหม่ที่สำคัญ ของภาค โดยมุ่งลงทุนสร้างเศรษฐกิจบนฐานของการวิจัยและนวัตกรรมระดับสูง ในลักษณะสหวิทยาการ ที่ใช้ ทรัพยากรฐานชีวภาพ (พืช สัตว์ จุลินทรีย์) รวมถึงวัสดุเหลือทิ้งทางการเกษตร ของเสียและน้ำเสียจากโรงงาน อุตสาหกรรม ฟาร์มปศุสัตว์ และชุมชน พัฒนาต่อยอดเป็นผลิตภัณฑ์ชีวภาพที่มีมูลค่าสูง ก่อให้เกิดความก้าวหน้าและนวัตกรรม ในมิติใหม่ๆ ที่ส่งผลต่อการปฏิรูปภาคเกษตร อาหาร สาธารณสุขและการแพทย์ พลังงาน อุตสาหกรรมเคมี และภาคสังคม โดยพัฒนาให้นครราชสีมา ขอนแก่น อุบลราชธานี และสกลนคร เป็นศูนย์กลาง อุตสาหกรรมเกษตรแปรรูป และอาหารแบบครบวงจร ส่งเสริมการแปรรูปสมุนไพรในพื้นที่จังหวัดสกลนคร มหาสารคาม สุรินทร์ และอำนาจเจริญ โดยพัฒนาเทคโนโลยีการผลิตให้ได้มาตรฐาน GMP พัฒนาระบบรับรอง ผลิตภัณฑ์สมุนไพรและสร้างแบรนด์ เพื่อเพิ่มขีดความสามารถในการแข่งขันและส่งออก ส่งเสริมอุตสาหกรรมใหม่ และธุรกิจแนวใหม่ในพื้นที่กลุ่มจังหวัด ภาคตะวันออกเฉียงเหนือตอนกลางและตอนล่าง ด้วยการพัฒนาต่อยอดจากวัตถุดิบและของเหลือทิ้งทางการเกษตร/ อุตสาหกรรม และฐานความหลากหลายทางชีวภาพไปสู่ ผลิตภัณฑ์มูลค่าสูง เช่น เอทานอล พลาสติกชีวภาพ (Bio-plastic) สารสกัดจากพืชมูลค่าสูง เอนไซม์/อาหาร เสริมสุขภาพจากจุลินทรีย์ เป็นต้น รวมทั้งสร้างความมั่นคงทางพลังงานระดับชุมชน จากการนำวัตถุดิบในชุมชน ของเหลือทิ้งทางการเกษตร ขยะครัวเรือน มาผลิตเป็นพลังงาน เพื่อใช้ภายในครัวเรือนหรือชุมชน และส่งเสริมการใช้พลังงานหมุนเวียนในระดับชุมชน

๕) ส่งเสริมและสนับสนุนธุรกิจ SMEs ธุรกิจ Startup และวิสาหกิจชุมชน ผลิตสินค้าอุปโภคบริโภค ในพื้นที่เชื่อมโยงระเบียงเศรษฐกิจแนวตะวันออก-ตะวันตก ได้แก่ จังหวัดชัยภูมิ ขอนแก่น กาฬสินธุ์ร้อยเอ็ด มุกดาหาร เพื่อการส่งออกสู่ประเทศเพื่อนบ้าน โดยเน้นอุตสาหกรรมสีเขียวและการใช้วัตถุดิบในพื้นที่ รวมทั้งสนับสนุนความรู้ ด้านกฎ ระเบียบที่เกี่ยวข้อง ส่งเสริมการเข้าถึงแหล่งเงินทุนที่เป็นธรรม การ พัฒนาช่องทางการตลาดในต้นทุนที่ต่ำ โดยใช้เทคโนโลยีสารสนเทศ เช่น E-Commerce, E-Marketing เป็นต้น

๖) ยกกระดับมาตรฐานสินค้ากลุ่มผ้าไหม ผ้าฝ้าย ผ้าอ้อมคราม และส่งเสริมพื้นที่ที่มี ศักยภาพ ให้ก้าวไปสู่การเป็นศูนย์กลางแฟชั่นในระดับภูมิภาค อาทิ กาฬสินธุ์ ขอนแก่น ชัยภูมิ นครราชสีมา สุรินทร์ และสกลนคร เป็นต้น โดยส่งเสริมการพัฒนาคุณภาพสินค้า การออกแบบ และตราสัญลักษณ์ พัฒนาเทคโนโลยี และงานศึกษาวิจัยสร้างนวัตกรรมเพิ่มมูลค่า พร้อมทั้งพัฒนาและยกระดับผลิตภัณฑ์ชุมชนอื่นๆ ยกย่องผู้ประกอบการและนักออกแบบรุ่นใหม่ ให้มีทักษะ มีความรู้ความสามารถทั้งการออกแบบและการจัดการ เพื่อให้สินค้า มีความหลากหลายและทันสมัย สร้างความเชื่อมโยงระหว่างวิสาหกิจชุมชนและวิสาหกิจ ขนาดกลางและขนาดย่อม กับภาคอุตสาหกรรม และส่งเสริมการจับคู่ธุรกิจเพื่อสร้างโอกาสทางธุรกิจ

๗) พัฒนาเมืองศูนย์กลางจังหวัดเป็นเมืองน่าอยู่ โดยจัดระบบสาธารณูปโภค สาธารณูปการ ที่มีคุณภาพและเพียงพอต่อความต้องการของประชาชนและกิจกรรมเศรษฐกิจในเมือง จัดระบบบริการสังคม

ที่ได้มาตรฐานที่อยู่อาศัยของผู้มีรายได้น้อย ให้ความสำคัญต่อการผังเมือง การเพิ่มพื้นที่สีเขียว ความสะอาด และดูแลความปลอดภัยของประชาชน และรักษาความสมดุลของระบบนิเวศ

๘) พื้นฟูทรัพยากรป่าไม้ให้คงความอุดมสมบูรณ์และรักษาความหลากหลายทางชีวภาพของพื้นที่ต้นน้ำในพื้นที่จังหวัดเลย อุดรธานี สกลนคร ชัยภูมิ และนครราชสีมา โดยกำหนดและทำเครื่องหมายแนวเขตพื้นที่ป่าอนุรักษ์และพื้นที่ป่านอกเขตอนุรักษ์ให้ชัดเจน ส่งเสริมประชาชนมีส่วนร่วมในการฟื้นฟู ปกป้อง และป้องกันการบุกรุกเพื่อรักษาพื้นที่ป่าต้นน้ำและป้องกันการชะล้างพังทลายของดิน รวมถึงการอนุรักษ์พื้นที่ชุ่มน้ำ

๙) ส่งเสริมและสนับสนุนการศึกษาวิจัยเพื่อพัฒนาความรู้ เทคโนโลยี นวัตกรรมและความคิดสร้างสรรค์ในการพัฒนาภาค โดยใช้ประโยชน์จากสถาบันการศึกษา หน่วยงานด้านการวิจัยพัฒนา ที่กระจายตัวอยู่ในพื้นที่ สร้างความเชื่อมโยงสถาบันการศึกษา และภาคเอกชนเพื่อพัฒนาเครือข่ายของ อุตสาหกรรมในลักษณะ คลัสเตอร์ สนับสนุนสถาบันการศึกษาหรือสถาบันวิจัย ให้มีความพร้อมด้านโครงสร้างพื้นฐานและบุคลากรด้านวิทยาศาสตร์ เทคโนโลยีและนวัตกรรม ส่งเสริมและสนับสนุนการวิจัยในชั้นประยุกต์ และทดลองเพิ่มขึ้น ทั้งการจัดทำผลิตภัณฑ์ต้นแบบ การทำวิจัยตลาด การทดสอบผลิตภัณฑ์ และโรงงานนำร่อง เพื่อให้สามารถแปลงงานวิจัยไปสู่การใช้ประโยชน์ในเชิงพาณิชย์ได้อย่างเป็นรูปธรรมมากขึ้น

ยุทธศาสตร์ที่ ๔ พัฒนาการท่องเที่ยวเชิงบูรณาการ

แนวทางการพัฒนา

๑) พัฒนาและส่งเสริมการท่องเที่ยวเชิงประเพณีวัฒนธรรมในทุกพื้นที่ โดยส่งเสริมชุมชนในการสร้างสรรค์กิจกรรมหรือเทศกาลประจำถิ่นในแต่ละเดือนในพื้นที่ต่างๆ โฆษณาประชาสัมพันธ์แก่นักท่องเที่ยวทั้งชาวไทยและต่างประเทศ เพื่อสร้างการรับรู้สินค้าบริการ และแหล่งท่องเที่ยวที่สะท้อนอัตลักษณ์ของชุมชน พัฒนาแบรนด์และสื่อสารความแตกต่างของชุมชนต่างๆ ในรูปแบบการเล่าเรื่อง (Storytelling) ส่งเสริมการขายแพ็คเกจการท่องเที่ยวเพื่อกระตุ้นการท่องเที่ยวนอกฤดูกาล ส่งเสริมการตลาดแบบมีเป้าหมาย เฉพาะกลุ่ม เช่น กลุ่มผู้สูงอายุ กลุ่มนักเรียนนักศึกษา กลุ่มผู้ประกอบการ กลุ่มสุขภาพสตรี เป็นต้น

๒) พัฒนาและส่งเสริมการท่องเที่ยวอารยธรรมอีสานใต้ในพื้นที่จังหวัดนครราชสีมา บุรีรัมย์ สุรินทร์ ศรีสะเกษ และอุบลราชธานี โดยบูรณาการจัดการแผนท่องเที่ยวในแต่ละจังหวัดที่ดึงดูดเด่น หรืออัตลักษณ์ของแต่ละพื้นที่ มาสร้างเส้นทางท่องเที่ยวเชื่อมโยงแหล่งท่องเที่ยวในเขตอารยธรรมอีสานใต้ และเชื่อมโยงสู่ประเทศลาว กัมพูชา และเวียดนาม เพื่อเพิ่มระยะเวลาพำนักและค่าใช้จ่ายเฉลี่ยต่อหัวของกลุ่ม นักท่องเที่ยวคุณภาพทั้งชาวไทยและต่างประเทศ พัฒนาสินค้าและบริการที่มีจุดเด่นหรืออัตลักษณ์ที่สร้างจากทุนทางวัฒนธรรม เพื่อให้เกิดความจดจำ และสร้างความโดดเด่น ลอกเลียนได้ยาก พัฒนาศักยภาพและผู้ประกอบการการท่องเที่ยวให้เป็นมืออาชีพ รักษามาตรฐานการให้บริการ จัดทำแผนที่ท่องเที่ยวให้ท่องเที่ยวได้ตลอดทั้งปี พัฒนาระบบโลจิสติกส์ขนถ่ายนักท่องเที่ยวอย่างเป็นระบบไปสู่แหล่งท่องเที่ยวดูแลความปลอดภัยและสุขลักษณะให้นักท่องเที่ยว

๓) พัฒนาและส่งเสริมการท่องเที่ยววิถีชีวิตลุ่มน้ำโขง ในพื้นที่จังหวัดเลย หนองคาย บึงกาฬ นครพนม มุกดาหาร อุบลราชธานี และสกลนคร และพัฒนาเส้นทางเชื่อมโยงแหล่งท่องเที่ยวกับประเทศเพื่อนบ้าน อาทิ สี่เหลี่ยมวัฒนธรรมล้านช้าง เลย-อุดรธานี-หนองบัวลำภู-หนองคาย-สปป.ลาว โดยพัฒนาแหล่ง ท่องเที่ยว สินค้าและบริการให้สอดคล้องกับกระแสนิยมการท่องเที่ยวเชิงวัฒนธรรมของสองฝั่งโขง พัฒนากิจกรรมการท่องเที่ยวให้มีความหลากหลาย อาทิ การท่องเที่ยว/พักผ่อนชมทัศนียภาพและวิถี ชีวิตลุ่มแม่น้ำโขง (Leisure/Lifestyle) การท่องเที่ยวด้วยจักรยานและการเดินทางแบบคาราวาน (Cycling/Caravan Tours) การท่องเที่ยวเชิงมหกรรม (Festivals/Events) เป็นต้น พัฒนาการเชื่อมโยงระหว่าง แหล่งท่องเที่ยว พัฒนาท่าเรือให้ได้มาตรฐานความปลอดภัย ส่งเสริมการบริหารจัดการที่เกิดจากชุมชนเพื่อสร้างงานและรายได้ เน้นพัฒนาผู้ประกอบการด้านการจัดการ และทักษะทางภาษาเพื่อรองรับนักท่องเที่ยวต่างชาติที่ เพิ่มขึ้น

๔) พัฒนาและส่งเสริมการท่องเที่ยวยุคก่อนประวัติศาสตร์ ในจังหวัดขอนแก่น กาฬสินธุ์ อุดรธานี หนองบัวลำภูและชัยภูมิโดยพัฒนาแหล่งท่องเที่ยวและพิพิธภัณฑ์ให้เป็นแหล่งเรียนรู้เชิงสร้างสรรค์ และมีชีวิต

ออกแบบการจัดแสดง จัดนิทรรศการ มัลติมีเดีย หรือกิจกรรมต่างๆ ให้ผู้ชมมีส่วนร่วม มีความสนุกสนานรื่นรมย์เสมอ (play and learn) ทั้งภาษาไทยและต่างประเทศเพื่อขยายฐานนักท่องเที่ยวที่สนใจ ศึกษาวิวัฒนาการของภาคอีสาน ตั้งแต่ยุคก่อนประวัติศาสตร์จนถึงปัจจุบัน ปลุกฝังให้เด็กเข้าพิพิธภัณฑ์ผ่าน กิจกรรมทัศนศึกษาของโรงเรียน และนันทนาการของครอบครัว พัฒนาสินค้า/บริการ/ของที่ระลึก ปรับปรุงสิ่งอำนวยความสะดวกในแหล่งท่องเที่ยว ให้ได้มาตรฐาน โฆษณาประชาสัมพันธ์อย่างต่อเนื่อง พัฒนาระบบขนส่งสาธารณะเข้าสู่แหล่งท่องเที่ยวเพื่อให้เข้าถึงได้ง่ายและกลับมาได้บ่อยครั้ง

๕) พัฒนาและส่งเสริมการท่องเที่ยวเชิงกีฬาในพื้นที่จังหวัดบุรีรัมย์ ศรีสะเกษ นครราชสีมา โดยส่งเสริมและสนับสนุนอุตสาหกรรมกีฬาให้ครอบคลุมทุกมิติ เพื่อสร้างมูลค่าเพิ่มทั้งจากธุรกิจกีฬาและธุรกิจที่เกี่ยวข้อง อาทิ ธุรกิจการแข่งขันต่างๆ การผลิตอุปกรณ์/ชุดกีฬา/ของที่ระลึก สนามแข่งขัน อาหารเสริม และเครื่องดื่ม โรงแรม ร้านอาหาร การเดินทางและขนส่ง ประกันภัย สถาบันพัฒนากีฬาอาชีพ ทุกระดับ เป็นต้น ส่งเสริมการศึกษาในด้านเวชศาสตร์การกีฬา วิทยาศาสตร์การกีฬา และการบริหารจัดการ ธุรกิจกีฬา เพื่อผลิตบุคลากรรองรับการขยายตัวของอุตสาหกรรมกีฬา สนับสนุนการจัดมหกรรมกีฬานานาชาติ รวมทั้งส่งเสริมกิจกรรมทางการตลาดและการประชาสัมพันธ์เพื่อสร้างการรับรู้ให้กับนักท่องเที่ยว

๖) พัฒนาและส่งเสริมการท่องเที่ยวธรรมชาติในจังหวัดชัยภูมิ เลย นครราชสีมา อุบลราชธานี โดยส่งเสริมการท่องเที่ยวที่คำนึงถึงขีดความสามารถในการรองรับของระบบนิเวศ เพื่อให้เกิดความสมดุลและยั่งยืน มุ่งเน้นนักท่องเที่ยวคุณภาพเพื่อให้สอดคล้องกับกิจกรรมการท่องเที่ยวที่มุ่งเน้นให้เกิดความคุ้มค่าต่อประสบการณ์ มากกว่าการท่องเที่ยวที่คุ้มค่าเงิน สนับสนุนให้คนไทยเดินทางมาท่องเที่ยวในพื้นที่มากขึ้น เพื่อลดการพึ่งพิงตลาดต่างประเทศ รวมทั้งให้ความรู้นักท่องเที่ยวในการอนุรักษ์ทรัพยากรธรรมชาติและการจัดการขยะอย่างถูกวิธี

๗) พัฒนาแหล่งท่องเที่ยวและสิ่งอำนวยความสะดวกให้ได้มาตรฐาน ประชาสัมพันธ์การท่องเที่ยว และพัฒนาเส้นทางท่องเที่ยวที่เชื่อมโยงในลักษณะเครือข่าย เพื่อกระจายนักท่องเที่ยวจากเมืองหลักไปสู่ชุมชน และท้องถิ่น เชื่อมโยงกิจกรรมการท่องเที่ยวระหว่างภาคเอกชนกับชุมชนและท้องถิ่น ทั้งใน ประเทศและกับประเทศเพื่อนบ้าน ที่สอดคล้องกับความต้องการของนักท่องเที่ยว รวมทั้งพัฒนาทักษะฝีมือ บุคลากรในภาคบริการและการท่องเที่ยว จัดฝึกอบรมมัคคุเทศก์ด้านภาษาต่างประเทศ นอกจากนี้พัฒนาสินค้า OTOP สินค้าวิสาหกิจชุมชน ของที่ระลึก ร้านอาหาร ที่พักให้มีคุณภาพดี ส่งเสริมการท่องเที่ยวเฉพาะกลุ่มตาม ความสนใจของนักท่องเที่ยว รวมถึงระบบการจัดการสิ่งแวดล้อมในแหล่งท่องเที่ยว

ยุทธศาสตร์ที่ ๕ ใช้โอกาสจากการพัฒนาโครงข่ายคมนาคมขนส่งที่เชื่อมโยงพื้นที่ เศรษฐกิจหลักภาคกลางและพื้นที่ระเบียงเศรษฐกิจภาคตะวันออก (EEC) เพื่อพัฒนาเมือง และพื้นที่เศรษฐกิจใหม่ๆ ของภาค

แนวทางการพัฒนา

๑) เร่งพัฒนาโครงสร้างพื้นฐานขนาดใหญ่ที่เชื่อมโยงภาคกับพื้นที่เศรษฐกิจหลัก ภาคกลางและพื้นที่ระเบียงเศรษฐกิจภาคตะวันออก (EEC) ให้แล้วเสร็จตามแผน อาทิ แผนการพัฒนารถไฟความเร็วสูง การพัฒนาโครงข่ายรถไฟทางคู่ และโครงการทางหลวงพิเศษระหว่างเมืองตามยุทธศาสตร์แผนพัฒนา โครงสร้างพื้นฐานด้านคมนาคมขนส่งของไทย พ.ศ. ๒๕๕๘-๒๕๖๕ (ภาคตะวันออกเฉียงเหนือ)

๒) เร่งพัฒนาโครงข่ายระบบการคมนาคมขนส่งภายในภาคให้เป็นระบบที่สมบูรณ์ อาทิ การพัฒนารถไฟสายใหม่ (บ้านไผ่-นครพนม) โครงการพัฒนาท่าอากาศยานภายในภาค ๖ แห่ง (อุดรธานี อุบลราชธานี บุรีรัมย์ ร้อยเอ็ด นครราชสีมา และขอนแก่น) และขยายถนน ๔ ช่องจราจรเพื่อเพิ่มประสิทธิภาพทางหลวง

๓) พัฒนาเมืองสำคัญ ขอนแก่น นครราชสีมา ให้เป็นเมืองศูนย์กลาง การค้า การลงทุน การบริการ สุขภาพและศูนย์กลางการศึกษา โดยพัฒนาและปรับปรุงโครงสร้างพื้นฐานเชื่อมโยงกับระบบโครงสร้างพื้นฐานหลักที่เชื่อมโยงระหว่างภาค เร่งรัดพัฒนาระบบขนส่งรางเบาเมืองขอนแก่น พร้อมทั้ง ส่งเสริมระบบขนส่งสาธารณะในเมืองให้เชื่อมโยงระหว่างเมืองและระบบขนส่งอื่น

๔) พัฒนาพื้นที่รอบสถานีขนส่งระบบรางในเมืองที่มีศักยภาพที่สำคัญ อาทิ เมืองขอนแก่น และบริเวณเมืองชายแดนที่มีศักยภาพ รวมทั้งบริเวณใกล้พื้นที่เขตเศรษฐกิจพิเศษชายแดน อาทิ เมืองนครพนม เมืองหนองคาย เมืองมุกดาหาร โดยสนับสนุนให้มีการจัดทำโครงการนำร่องที่ใช้แนวทางการจัดรูปที่ดิน การวางผังเมือง ควบคู่กับการพัฒนาเมืองแบบประหยัดพลังงาน

ยุทธศาสตร์ที่ ๖ พัฒนาความร่วมมือและใช้ประโยชน์จากข้อตกลงกับประเทศเพื่อนบ้าน ในการสร้างความเข้มแข็งทางเศรษฐกิจตามแนวชายแดนและแนวระเบียงเศรษฐกิจ

แนวทางการพัฒนา

๑) พัฒนาด่านชายแดน โดยพัฒนาโครงสร้างพื้นฐานบริเวณด่านศุลกากรให้เพียงพอ สนับสนุน การจัดการด่านพรมแดนแบบเบ็ดเสร็จ CIQ (Customs/Immigration/Quarantine) ให้ได้มาตรฐานสากล เร่งเชื่อมต่อ ระบบสารสนเทศภายในและระหว่างหน่วยงานเพื่อสามารถให้บริการ ณ จุดเดียว (National Single Window) เพิ่มอัตรากำลังเจ้าหน้าที่ให้เพียงพอ พัฒนาสิ่งอำนวยความสะดวกบริเวณจุดผ่อนปรนการค้าชายแดน ที่มีศักยภาพ

๒) พัฒนาโครงสร้างพื้นฐานเชื่อมโยงชายแดน โดยเร่งก่อสร้างสะพานมิตรภาพไทย-ลาว แห่งที่ ๕ (บึงกาฬ-ปากซัน) เพื่อเชื่อมโยงโครงข่ายเส้นทางคมนาคมระหว่างไทย ลาว เวียดนาม และจีน ให้มีความสะดวก ประหยัดเวลาและค่าใช้จ่ายในการเดินทาง

๓) พัฒนาพื้นที่เขตพัฒนาเศรษฐกิจพิเศษชายแดน โดยพัฒนาอุตสาหกรรมเป็นพื้นที่นำร่อง เพื่อเสริมสร้างศักยภาพในการลงทุนและสร้างความร่วมมือกับประเทศเพื่อนบ้านในการพัฒนาเศรษฐกิจ ชายแดน พร้อมทั้งเร่งรัดการดำเนินงานโครงการและมาตรการสำคัญในเขตเศรษฐกิจพิเศษ นครพนม หนองคาย ให้มีความพร้อม ด้านโครงสร้างพื้นฐาน และบริการ CIQ ที่ได้มาตรฐานสากล

แผนพัฒนากลุ่มจังหวัด

แผนพัฒนากลุ่มจังหวัดภาคตะวันออกเฉียงเหนือตอนล่าง ๑ ตำแหน่งทางยุทธศาสตร์ (Strategic Position)

๑. เป็นแหล่งผลิตสินค้าเกษตรและอาหารปลอดภัย
๒. เป็นแหล่งผลิตผลิตภัณฑ์ใหม่ระดับประเทศ
๓. เป็นแหล่งท่องเที่ยวที่มีความหลากหลายทั้งการท่องเที่ยวอารยธรรมขอม เขื่อนเวศน์ การกีฬาที่มีชื่อเสียง
๔. เป็นประตูสู่อีสาน และเชื่อมโยงการค้าชายแดนกับประเทศเพื่อนบ้าน

วิสัยทัศน์ (Vision)

“ศูนย์กลางเกษตรอุตสาหกรรม ผลิตภัณฑ์ใหม่ ท่องเที่ยวอารยธรรมขอม การค้าชายแดน สังคมเป็นสุข”

พันธกิจ (Mission)

๑. ส่งเสริมการผลิตและแปรรูปข้าวหอมมะลิ
๒. ส่งเสริมและพัฒนาการผลิตมันสำปะหลังเพื่ออุตสาหกรรมอาหารและพลังงานทดแทน
๓. ส่งเสริมการเลี้ยงโคเนื้อ กระบือ และแพะ และแปรรูปเชิงคุณภาพ
๔. ส่งเสริมการเรียนรู้สู่การปฏิบัติตามหลักปรัชญาเศรษฐกิจพอเพียง
๕. ส่งเสริมศักยภาพการผลิตและการตลาดผลิตภัณฑ์ใหม่
๖. ส่งเสริมการท่องเที่ยว ให้ได้รับความนิยม และบริหารจัดการให้มีศักยภาพ
๗. ส่งเสริมและพัฒนาการค้าการลงทุน และค้าชายแดน
๘. ส่งเสริมการพัฒนาด้านสังคม

เป้าประสงค์รวม (Objective)

๑. ผลิตภัณฑ์มวลรวมกลุ่มจังหวัดภาคการเกษตรและอุตสาหกรรมเพิ่มขึ้น
๒. รายได้จากการท่องเที่ยวเพิ่มขึ้น
๓. รายได้จากการจำหน่ายผลิตภัณฑ์ใหม่เพิ่มขึ้น
๔. มูลค่าการส่งออกสินค้าชายแดนเพิ่มขึ้น
๕. ผู้สูงอายุมีคุณภาพชีวิตที่ดีขึ้น

ประเด็นยุทธศาสตร์ (Strategic Issues)

๑. การพัฒนาขีดความสามารถในการแข่งขันเกษตรอุตสาหกรรมและแปรรูป
๒. การพัฒนาอุตสาหกรรมการท่องเที่ยว และผลิตภัณฑ์ใหม่
๓. การส่งเสริมพัฒนาการค้าการลงทุน และการค้าชายแดน
๔. ยกระดับการพัฒนาคุณภาพชีวิต

กลยุทธ์ (Strategy)

๑) การพัฒนาขีดความสามารถในการแข่งขันเกษตรอุตสาหกรรมและแปรรูปอาหาร

- ๑.๑ พัฒนาและบริหารจัดการน้ำเพื่อการเกษตร
- ๑.๒ ส่งเสริมและพัฒนาาระบบโลจิสติกส์และการกระจายสินค้าในภูมิภาค
- ๑.๓ ส่งเสริมการบริหารจัดการพื้นที่เกษตรกรรมให้เหมาะสม
- ๑.๔ ยกระดับสินค้าเกษตรเข้าสู่ระบบมาตรฐาน
- ๑.๕ ส่งเสริมและพัฒนาตามแนวทางปรัชญาเศรษฐกิจพอเพียง
- ๑.๖ ยกระดับขีดความสามารถในการแข่งขันด้านการตลาดสินค้าเกษตร
- ๑.๗ ส่งเสริมการแปรรูปผลผลิตเพื่อสร้างมูลค่าเพิ่ม
- ๑.๘ สนับสนุนให้มีการรวมกลุ่มการผลิตและจำหน่าย
- ๑.๙ ส่งเสริมการใช้นวัตกรรมและพลังงานทดแทน
- ๑.๑๐ ส่งเสริมอาชีพการเลี้ยงสัตว์คุณภาพสูง

๒) การพัฒนาอุตสาหกรรมการท่องเที่ยว และผลิตภัณฑ์ใหม่

- ๒.๑ พัฒนาโครงสร้างพื้นฐานและสิ่งอำนวยความสะดวก
- ๒.๒ พัฒนาสินค้าและบริการทางการท่องเที่ยว
- ๒.๓ พัฒนาบุคลากรด้านการท่องเที่ยว
- ๒.๔ สร้างความเชื่อมั่นและความปลอดภัยให้นักท่องเที่ยว
- ๒.๕ พัฒนาและฟื้นฟูแหล่งท่องเที่ยว
- ๒.๖ เพิ่มประสิทธิภาพกระบวนการผลิตใหม่ให้มีคุณภาพ
- ๒.๗ ส่งเสริมการตลาดและการประชาสัมพันธ์การท่องเที่ยวและผลิตภัณฑ์ใหม่
- ๒.๘ พัฒนาผลิตภัณฑ์ใหม่ให้มีคุณภาพและมาตรฐาน

๓) การส่งเสริมและพัฒนาการค้าการลงทุน และการค้าชายแดน

- ๓.๑ ส่งเสริมและพัฒนาการค้าชายแดน และการลงทุนในประเทศ
- ๓.๒ พัฒนาโครงสร้างพื้นฐานและโลจิสติกส์

๔) ยกระดับการพัฒนาคุณภาพชีวิต

- ๔.๑ พัฒนา สนับสนุน กิจกรรมการลงทุนพัฒนาด้านสังคมเพื่อยกระดับคุณภาพชีวิต
- ๔.๒ ส่งเสริมอาชีพ ทักษะชีวิต และส่งเสริมสร้างศักยภาพการพึ่งพาตนเอง
- ๔.๓ ส่งเสริมและพัฒนาตามแนวทางปรัชญาเศรษฐกิจพอเพียง

แผนที่ยุทธศาสตร์กลุ่มจังหวัดภาคตะวันออกเฉียงเหนือตอนล่าง ๑ Strategy Map



แผนพัฒนาจังหวัดนครราชสีมา

วิสัยทัศน์ “โคราชเมืองน่าอยู่ มุ่งสู่เมือง ๓ มรดกยูเนสโก นวัตกรรม และเกษตร อุตสาหกรรม สังคมปลอดภัย”

ประเด็นยุทธศาสตร์ที่ ๑ การพัฒนาและเพิ่มขีดความสามารถในการแข่งขันทางเศรษฐกิจ
แนวทางการพัฒนา/เป้าประสงค์

๑. ส่งเสริมการท่องเที่ยว มีแผนงาน/กลยุทธ์ดังต่อไปนี้

๑. เสริมสร้างและพัฒนาโครงสร้างพื้นฐานและสิ่งอำนวยความสะดวก แหล่งท่องเที่ยว รอบแหล่งท่องเที่ยวและเส้นทางไปยังแหล่งท่องเที่ยว

๒. เสริมสร้างและพัฒนาสินค้า และบริการเกี่ยวกับแหล่งท่องเที่ยวให้มีมูลค่าเพิ่มขึ้น

๓. ส่งเสริมและประชาสัมพันธ์แหล่งท่องเที่ยว

๒. ยกระดับการเกษตร และอุตสาหกรรม มีแผนงาน/กลยุทธ์ดังต่อไปนี้

๑. ส่งเสริมการสร้างมูลค่าสินค้าและบริการภาคการเกษตร

๒. ส่งเสริมการสร้างมูลค่าสินค้าและบริการนอกภาคการเกษตร

๓. ส่งเสริมการนำผลงานนวัตกรรมการเกษตร อุตสาหกรรม และอาหารปลอดภัย

(Food Valley) มาใช้กับแผนงาน/โครงการ/กิจกรรม

๔. ส่งเสริมและพัฒนาโครงสร้างพื้นฐานและระบบโลจิสติกส์เพื่อรองรับการขยายตัวทางเศรษฐกิจ

๕. น้อมนำหลักปรัชญาเศรษฐกิจพอเพียง ไปสู่การปฏิบัติอย่างยั่งยืน

๖. สร้างโอกาสและพัฒนาฝีมือให้กับ ผู้อยู่ในวัยแรงงานและผู้ประกอบการ

ประเด็นยุทธศาสตร์ที่ ๒ การลดความเหลื่อมล้ำ เพื่อยกระดับสังคมให้เป็นเมืองน่าอยู่ ตามแนวทางเศรษฐกิจพอเพียง

แนวทางการพัฒนา/เป้าประสงค์

๑. ลดความเหลื่อมล้ำทางสังคมทุกมิติ มีแผนงาน/กลยุทธ์ดังต่อไปนี้

๑. ส่งเสริมและพัฒนาระบบการสาธารณสุข
๒. ส่งเสริมและพัฒนาระบบการศึกษา
๓. ส่งเสริมและพัฒนาด้านศาสนา วัฒนธรรม และประเพณี
๔. ส่งเสริมและพัฒนาด้านโครงสร้างพื้นฐานและสิ่งอำนวยความสะดวก
๕. ส่งเสริมและพัฒนาภารกิจภายใต้โครงการไทยนิยมยั่งยืน
๖. ส่งเสริมและพัฒนาหมู่บ้านล้าหลัง คริวเรือนที่ไม่ผ่านเกณฑ์ จปฐ.
๗. ส่งเสริมและพัฒนาบริการภาครัฐด้านอื่นๆ

ประเด็นยุทธศาสตร์ที่ ๓ บริหารจัดการทรัพยากรธรรมชาติ สิ่งแวดล้อม ให้มีความสมบูรณ์อย่างยั่งยืนตามแนวทางเศรษฐกิจพอเพียง

แนวทางการพัฒนา/เป้าประสงค์

๑. อนุรักษ์ฟื้นฟู พัฒนาทรัพยากรธรรมชาติและสิ่งแวดล้อม มีแผนงาน/กลยุทธ์ดังต่อไปนี้

๑. ส่งเสริมการอนุรักษ์ ฟื้นฟู และให้ความรู้ สร้างจิตสำนึกประชาชน ได้ตระหนักถึงคุณค่าและประโยชน์ของทรัพยากรธรรมชาติ ทรัพยากรป่าไม้ ตามแนวทางเศรษฐกิจพอเพียง

๒. เพิ่มความสามารถในการบริหารจัดการขยะ และรณรงค์ให้ทุกภาคส่วนร่วมสำนึกรับผิดชอบต่อสังคมเกี่ยวกับการลดปริมาณขยะ

๓. ส่งเสริมการมีส่วนร่วมการจัดการน้ำเสีย และส่งเสริมพัฒนาฟื้นฟู ลำน้ำ คู คลอง สาธารณะ

๔. ส่งเสริมให้มีการบริหารจัดการน้ำในเขตชลประทาน ตามแนวทางเศรษฐกิจพอเพียง

๕. ส่งเสริมให้มีการบริหารจัดการน้ำในพื้นที่เกษตรน้ำฝน (นอกเขตชลประทาน) ตามแนวทางเศรษฐกิจพอเพียง

๖. การขยายผลโครงการอันเนื่องมาจากพระราชดำริ

๗. พัฒนาระบบป้องกันน้ำท่วมในพื้นที่ชุมชนเมือง และเพิ่มสิ่งก่อสร้างเพื่อลดการพังทลายของตลิ่งตามเส้นทางน้ำ

๘. ส่งเสริมการปรับปรุงฟื้นฟูดินเค็มเพื่อการเกษตร

๒. ยกระดับการพัฒนาจัดตั้งอุทยานธรณีโคราชเป็นอุทยานธรณีโลกยูเนสโก มีแผนงาน/กลยุทธ์ดังต่อไปนี้

๑. พัฒนาการจัดตั้งอุทยานธรณีโคราชสู่อุทยานธรณีโลกยูเนสโก

๓. ใช้พลังงานและพลังงานสะอาดอย่างมีประสิทธิภาพ มีแผนงาน/กลยุทธ์ดังต่อไปนี้

๑. ส่งเสริมการรณรงค์ประหยัดพลังงาน และส่งเสริมการใช้พลังงานสะอาด

ประเด็นยุทธศาสตร์ที่ ๔ การเสริมสร้างความมั่นคงทุกมิติ เพื่อปกป้องสถาบันหลักของชาติ และความปลอดภัยในชีวิตและทรัพย์สิน

แนวทางการพัฒนา/เป้าประสงค์

๑. เสริมสร้างความมั่นคงเพื่อปกป้องสถาบันหลักของชาติ มีแผนงาน/กลยุทธ์ดังต่อไปนี้
 ๑. สร้างความรู้ความเข้าใจ ถึงความสำคัญของสถาบันชาติ ศาสนา และพระมหากษัตริย์ ให้ประชาชนได้รับรู้รับทราบ
 ๒. ส่งเสริมพัฒนาอาชีพ ตามแนวทางโครงการอันเนื่องมาจากพระราชดำริ และการเรียนรู้ หลักการทรงงาน
๒. เป็นศูนย์บริหารจัดการจัดการเครือข่ายการป้องกันและแก้ไขปัญหาด้านความมั่นคงอย่างยั่งยืน มีแผนงาน/กลยุทธ์ดังต่อไปนี้
 ๑. สร้างระบบเครือข่ายในภาครัฐ และภาคประชาชน
๓. เสริมสร้างความปรองดองและความสมานฉันท์ มีแผนงาน/กลยุทธ์ดังต่อไปนี้
 ๑. ส่งเสริมการสร้างความปลอดภัยของประชาชน หรือนักเรียน นักศึกษา ในจังหวัด
 ๒. ส่งเสริมในการให้ความรู้ และการมีส่วนร่วมของทุกภาคส่วน
๔. เสริมสร้างความมั่นคงและความปลอดภัยในชีวิตและทรัพย์สินของประชาชน มีแผนงาน/กลยุทธ์ ดังต่อไปนี้
 ๑. จัดระบบการป้องกันปราบปรามผู้กระทำความผิด
 ๒. สร้างระบบเครือข่ายการทำงานเฝ้าระวัง
 ๓. ส่งเสริมการเตรียมความพร้อมเพื่อป้องกันและลดผลกระทบจากสาธารณภัย

ประเด็นยุทธศาสตร์ที่ ๕ การพัฒนาระบบการบริหารจัดการภาครัฐ รองรับ Smart City, Mice City และด้านอื่นๆ

แนวทางการพัฒนา/เป้าประสงค์

๑. เพิ่มประสิทธิภาพระบบการบริหารจัดการภาครัฐ มีแผนงาน/กลยุทธ์ดังต่อไปนี้
 ๑. เพิ่มขีดความสามารถบุคลากรภาครัฐ และเครือข่าย ด้วยองค์ความรู้ เทคโนโลยี และนวัตกรรม
 ๒. ส่งเสริมและพัฒนาโครงสร้าง องค์กรภาครัฐ ด้วยองค์ความรู้ เทคโนโลยี และนวัตกรรม
 ๓. เพิ่มขีดความสามารถในการปฏิบัติงาน การตรวจติดตาม และการประเมินผลการดำเนินงานตามนโยบายของรัฐบาล

๑.๔ ยุทธศาสตร์การพัฒนาขององค์กรปกครองส่วนท้องถิ่นในเขตจังหวัด

องค์การบริหารส่วนจังหวัดนครราชสีมา ได้กำหนดยุทธศาสตร์การพัฒนาขององค์กรปกครองส่วนท้องถิ่นในเขตจังหวัดนครราชสีมา (พ.ศ. ๒๕๖๖ - ๒๕๗๐) ประกอบด้วย ๕ ยุทธศาสตร์ มีรายละเอียดดังนี้

๑. ยุทธศาสตร์โครงการตามแนวทางพระราชดำริ

แนวทางการพัฒนา

๑. ส่งเสริม สนับสนุนการบริหารจัดการน้ำเพื่อแก้ไขและป้องกันปัญหาอุทกภัยอย่างเป็นระบบ ตามแนวทางพระราชดำริ เช่น การบริหารจัดการ “น้ำ” เตรียมรับมือ “สู้ภัยแล้ง”
๒. ส่งเสริมการพัฒนาชุมชนและสังคมตามแนวปรัชญาเศรษฐกิจพอเพียง

๒. ยุทธศาสตร์การพัฒนาคุณภาพชีวิต

แนวทางการพัฒนา

๑. ยกระดับคุณภาพการศึกษา ผลิตคนที่มีคุณภาพ และมีสติปัญญารอบรู้ เท่าทันการเปลี่ยนแปลง
๒. ลดความเหลื่อมล้ำ สร้างคนให้มีคุณภาพ เช่น การพัฒนาคุณภาพชีวิตให้กับผู้สูงอายุ เด็ก สตรี และผู้ด้อยโอกาสให้ดีขึ้น
๓. พัฒนาคอนให้มีสุขภาวะที่ดี ทั้งร่างกาย จิตใจ เช่น สาธารณสุขสร้างสุขภาพประชาชน “๓อ. ๒ส.” (อาหาร ออกกำลังกาย อารมณ์ ไม่สูบบุหรี่ และไม่ดื่มสุรา) สนับสนุนอุปกรณ์ทางการแพทย์
๔. ส่งเสริมงานป้องกันแก้ไขปัญหาสุขภาพจิต
๕. ทำนุบำรุงศาสนาวัฒนธรรมอันดีงามของท้องถิ่น

๓. ยุทธศาสตร์การพัฒนาเศรษฐกิจ

แนวทางการพัฒนา

๑. ส่งเสริม สนับสนุนการเพิ่มขีดความสามารถการแข่งขันด้านเศรษฐกิจ เกษตรกรรม อุตสาหกรรม ท่องเที่ยวและบริการยกระดับมาตรฐานการผลิต และการพัฒนาศักยภาพด้านการเกษตร เพิ่มปริมาณคุณภาพ การผลิต ส่งเสริมเกษตรปลอดภัย เกษตรอินทรีย์ ลดต้นทุนการผลิต เพิ่มช่องทางการตลาด ส่งเสริม เทคโนโลยีการเกษตรและเครือข่ายเกษตรกร เร่งรัดสร้างอาชีพเพื่อสร้างเศรษฐกิจชุมชน
๒. ส่งเสริมการเลี้ยงสัตว์เศรษฐกิจ และพืชเศรษฐกิจสร้างรายได้
๓. บริหารจัดการน้ำ พัฒนาแหล่งน้ำ ธนาคารน้ำใต้ดิน สร้างโครงข่ายน้ำ เพื่อการเกษตร น้ำสะอาด เพื่อการอุปโภคบริโภค

๔. ยุทธศาสตร์การพัฒนาเมือง

แนวทางการพัฒนา

๑. พัฒนาโครงสร้างพื้นฐาน วางผังเมืองและสิ่งอำนวยความสะดวกให้ครอบคลุมทั่วถึง
๒. บำรุงรักษา พื้นฟูทรัพยากรธรรมชาติและสิ่งแวดล้อมให้ได้รับการจัดสรรที่ดีมีคุณภาพ
๓. ป้องกันและบรรเทาสาธารณภัย รักษาความสงบเรียบร้อยและส่งเสริมศีลธรรมอันดี ของประชาชน
๔. ประสานความร่วมมือกับองค์กรปกครองส่วนท้องถิ่นอื่น ๆ ในการพัฒนาแก้ไขปัญหา ความเดือดร้อนของประชาชน
๕. สนับสนุน ส่งเสริมการกีฬา บำรุงสถานที่สำหรับกีฬาการท่องเที่ยวและสุขภาพ จัดให้มี สวนสาธารณะ และสถานที่พักผ่อนหย่อนใจ

๕. ยุทธศาสตร์พัฒนาระบบการบริหารจัดการภาครัฐ

แนวทางการพัฒนา

๑. ยึดหลักธรรมาภิบาล มุ่งเน้นการมีส่วนร่วมของประชาชน
๒. พัฒนาความร่วมมือระหว่างส่วนราชการและองค์กรปกครองส่วนท้องถิ่น
๓. สนับสนุน ส่งเสริมการบูรณาการจัดทำแผนพัฒนาท้องถิ่นเพื่ออนาคต
๔. ส่งเสริมการปกครองตามระบอบประชาธิปไตย ทำงานอย่างซื่อสัตย์สุจริต ยกระดับความโปร่งใส ในการบริหารงาน
๕. นำเทคโนโลยีและนวัตกรรมมาใช้ในการพัฒนาท้องถิ่น
๖. ปรับปรุงโครงสร้างให้กระชับไม่ซับซ้อน

๒. ยุทธศาสตร์องค์กรปกครองส่วนท้องถิ่น

๒.๑ วิสัยทัศน์

“ยึดมั่นหลักธรรมาภิบาล สืบสานวัฒนธรรม ทำตำบลน่าอยู่ สู่คุณภาพชีวิตที่ดี”

๒.๒ ยุทธศาสตร์

๑. ยุทธศาสตร์ด้านนโยบายเร่งด่วน
๒. ยุทธศาสตร์ด้านด้านเศรษฐกิจ
๓. ยุทธศาสตร์ด้านด้านโครงสร้างพื้นฐาน
๔. ยุทธศาสตร์ด้านด้านสังคม
๕. ยุทธศาสตร์ด้านด้านสิ่งแวดล้อม
๖. ยุทธศาสตร์ด้านด้านการศึกษา
๗. ยุทธศาสตร์ด้านด้านศาสนาและวัฒนธรรม
๘. ยุทธศาสตร์ด้านบริหาร

๒.๓ เป้าประสงค์

๑. มีโครงสร้างพื้นฐานที่ครอบคลุมรองรับการพัฒนาในทุกๆ ด้าน ให้เป็นชุมชนน่าอยู่ มีความเข้มแข็ง โดยเฉพาะอย่างยิ่งด้านการคมนาคมขนส่งสินค้าทางการเกษตร และสาธารณสุขขั้นพื้นฐานแก่ประชาชนอย่างพอเพียง

๒. พัฒนาคุณภาพชีวิตของประชาชนทั้งทางด้านร่างกาย จิตใจ การศึกษา ศาสนา สุขภาพอนามัย มีการเรียนรู้ พร้อมทั้งใช้และจัดการทรัพยากรรอบตัวให้เกิดประโยชน์และพึ่งตนเองได้ตามแนวทางหลักปรัชญาเศรษฐกิจพอเพียง

๓. สนับสนุนเสริมสร้างความเข้มแข็งของชุมชนทางเศรษฐกิจระดับบุคคล ครัวเรือน เพิ่มมูลค่าสินค้าทางการเกษตร เพิ่มศักยภาพทักษะในการพัฒนาฝีมือและการรวมกลุ่มทางการเกษตรและอุตสาหกรรมครัวเรือนให้สามารถแข่งขันกับตลาดภายนอกได้ รวมถึงการส่งเสริมให้ชุมชนมีรายได้ลดภาระค่าใช้จ่ายเพื่อบรรเทาปัญหาความยากจน และสร้างความปลอดภัยในชีวิตและทรัพย์สิน

๔. สนับสนุนประชาชนทุกภาคส่วนให้มีส่วนร่วมในการพัฒนาและตรวจสอบการทำงานของภาครัฐ ให้บรรลุตามเป้าหมายของหลักการบริหารจัดการบ้านเมืองที่ดีพัฒนาระบบการจัดการสิ่งแวดล้อมให้ทันต่อการพัฒนาของชุมชน และอนุรักษ์ทรัพยากรธรรมชาติ พร้อมทั้งนำทรัพยากรมาใช้ให้เกิดประโยชน์ควบคู่กันไป

๒.๔ ตัวชี้วัด

ยุทธศาสตร์	ตัวชี้วัด
๑.ยุทธศาสตร์ด้านนโยบายเร่งด่วน	โครงการ/กิจกรรมที่สร้างความมีส่วนร่วมในการบริหารจัดการ และการดำเนินกิจการต่างๆ ขององค์การบริหารส่วนตำบล
๒.ยุทธศาสตร์ด้านเศรษฐกิจ	โครงการ/กิจกรรมในการจัดสร้างและปรับปรุง สิ่งอำนวยความสะดวก ในด้านสาธารณสุขที่เกี่ยวข้อ และจำเป็นต่อการประกอบอาชีพ ให้พอเพียง และมีคุณภาพ เช่น ถนน แหล่งน้ำ ไฟฟ้า เป็นต้น
๓.ยุทธศาสตร์ด้านโครงสร้างพื้นฐาน	๑.โครงการ/กิจกรรมในการก่อสร้างและปรับปรุงถนนให้มีคุณภาพพอเพียงต่อการสัญจร เพื่อการขนส่งผลผลิตทางการเกษตร การเดินทางสัญจรทั่วไป และการลดการเกิดอุบัติเหตุจากการสัญจร

ยุทธศาสตร์	ตัวชี้วัด
๓.ยุทธศาสตร์ด้านโครงสร้างพื้นฐาน (ต่อ)	๒.โครงการ/กิจกรรมในการขยายเขตไฟฟ้าให้มีใช้ทุกครัวเรือน รวมทั้งการติดตั้งไฟฟ้าตามสถานที่สาธารณะ ๓.โครงการ/กิจกรรมในการสร้างปรับปรุงแหล่งน้ำ เพื่ออุปโภคบริโภค และเพื่อการเกษตร โดยการขุดสระน้ำ บ่อน้ำตื้น และระบบประปา
๔. ยุทธศาสตร์ด้านสังคม	๑.โครงการ/กิจกรรมในการสร้างความปลอดภัยในชีวิตและทรัพย์สินของประชาชนในตำบล โดยให้การส่งเสริมกับตำรวจบ้าน และ อปพร. เป็นต้น ๒.โครงการ/กิจกรรมในการเสริมสร้างสุขภาพของประชาชน ให้แข็งแรง สดใสสำเร็จโดยการร่วมมือและประสานงานโรงพยาบาล ส่งเสริมสุขภาพชุมชน (รพ.สต.) กลุ่ม อสม. และกลุ่มต่างๆ
๕. ยุทธศาสตร์ด้านสิ่งแวดล้อม	๑.โครงการ/กิจกรรมในการกำจัดขยะและสิ่งปฏิกูลโดยขยายงานบริการ กำจัดขยะให้ทั่วถึงและมีประสิทธิภาพ ๒.โครงการ/กิจกรรมในการรักษาดูแล ปรับปรุงสถานที่สาธารณะ และทรัพยากรธรรมชาติของตำบล
๖. ยุทธศาสตร์ด้านการศึกษา	โครงการ/กิจกรรมของการพัฒนาเด็กก่อนวัยเรียนโดยศูนย์พัฒนาเด็กเล็กของตำบล
๗. ยุทธศาสตร์ด้านศาสนาและวัฒนธรรม	๑.โครงการ/กิจกรรมในการส่งเสริมสนับสนุนกิจกรรมของทุกศาสนา ๒.โครงการ/กิจกรรมในการรักษา สืบทอดประเพณี วัฒนธรรมอันดีงามของท้องถิ่นและของชาติ
๘. ยุทธศาสตร์ด้านบริหาร	๑.โครงการ/กิจกรรมในการส่งเสริมการปกครองระบอบประชาธิปไตย อันมีพระมหากษัตริย์ทรงเป็นประมุข ๒.โครงการ/กิจกรรมในการสร้างเสริมความสามัคคีและความสมานฉันท์ในองค์การบริหารส่วนตำบลและประชาชนในตำบล

๒.๕ ค่าเป้าหมาย

ยุทธศาสตร์	ตัวชี้วัด
๑.ยุทธศาสตร์ด้านนโยบายเร่งด่วน	จำนวนโครงการ/กิจกรรมที่สร้างความสำเร็จมีส่วนร่วมในการบริหารจัดการ และการดำเนินกิจการต่างๆ ขององค์การบริหารส่วนตำบล
๒.ยุทธศาสตร์ด้านเศรษฐกิจ	จำนวนโครงการ/กิจกรรมในการจัดสร้างและปรับปรุง สิ่งอำนวยความสะดวก ในด้านสาธารณูปโภคที่เกี่ยวข้อง และจำเป็นต่อการประกอบอาชีพให้พอเพียง และมีคุณภาพ เช่น ถนน แหล่งน้ำ ไฟฟ้า เป็นต้น
๓.ยุทธศาสตร์ด้านโครงสร้างพื้นฐาน	๑.จำนวนโครงการ/กิจกรรมในการก่อสร้างและปรับปรุงถนน ให้มีคุณภาพ พอเพียงต่อการสัญจร เพื่อการขนส่งผลผลิตทางการเกษตร การเดินทางสัญจรทั่วไป และการลดการเกิดอุบัติเหตุจากการสัญจร ๒.จำนวนโครงการ/กิจกรรมในการขยายเขตไฟฟ้าให้มีใช้ทุกครัวเรือน รวมทั้งการติดตั้งไฟฟ้าตามสถานที่สาธารณะ ๓.จำนวนโครงการ/กิจกรรมในการสร้างปรับปรุงแหล่งน้ำ เพื่ออุปโภค

ยุทธศาสตร์	ตัวชี้วัด
๕. ยุทธศาสตร์ด้านสิ่งแวดล้อม	๑. จำนวนโครงการ/กิจกรรมในการกำจัดขยะและสิ่งปฏิกูล โดยขยายงานบริการ กำจัดขยะให้ทั่วถึงและมีประสิทธิภาพ ๒. จำนวนโครงการ/กิจกรรมในการรักษาดูแล ปรับปรุงสถานที่ สาธารณะและทรัพยากรธรรมชาติของตำบล
๖. ยุทธศาสตร์ด้านการศึกษา	ผลผลิตของการพัฒนาเด็กก่อนวัยเรียนโดยศูนย์พัฒนาเด็กเล็ก ของตำบล
๗. ยุทธศาสตร์ด้านศาสนาและวัฒนธรรม	๑. จำนวนโครงการ/กิจกรรมในการส่งเสริมสนับสนุนกิจกรรม ของทุกศาสนา ๒. จำนวนโครงการ/กิจกรรมในการรักษา สืบทอดประเพณี วัฒนธรรม อันดีงามของท้องถิ่นและของชาติ
๘. ยุทธศาสตร์ด้านบริหาร	๑. จำนวนโครงการ/กิจกรรมในการส่งเสริมการปกครองระบอบ ประชาธิปไตย อันมีพระมหากษัตริย์ทรงเป็นประมุข ๒. จำนวนโครงการ/กิจกรรมในการสร้างเสริมความสามัคคีและความ สมานฉันท์ในองค์การบริหารส่วนตำบลและประชาชนในตำบล

๒.๖ กลยุทธ์

ยุทธศาสตร์	ตัวชี้วัด
๑. ยุทธศาสตร์ด้านนโยบายเร่งด่วน	ดำเนินการตามโครงการ/กิจกรรมที่สร้างควมมีส่วนร่วมในการบริหาร จัดการ และการดำเนินกิจการต่างๆ ขององค์การบริหารส่วนตำบล
๒. ยุทธศาสตร์ด้านเศรษฐกิจ	ดำเนินการตามโครงการ/กิจกรรมในการจัดสร้างและปรับปรุง สิ่งอำนวยความสะดวก ในด้านสาธารณูปโภคที่เกี่ยวข้อง และจำเป็น ต่อการประกอบอาชีพให้พอเพียง และมีคุณภาพ เช่น ถนน แหล่งน้ำ ไฟฟ้า เป็นต้น
๓. ยุทธศาสตร์ด้านโครงสร้างพื้นฐาน	๑. ดำเนินการตามโครงการ/กิจกรรมในการก่อสร้างและปรับปรุงถนน ให้มีคุณภาพ พอเพียงต่อการสัญจร เพื่อการขนส่งผลผลิต ทางการเกษตรการเดินทางสัญจรทั่วไป และการลดการเกิดอุบัติเหตุ จากการสัญจร ๒. ดำเนินการตามโครงการ/กิจกรรมในการขยายเขตไฟฟ้า ให้มีใช้ทุกครัวเรือน รวมทั้งการติดตั้งไฟฟ้าตามสถานที่สาธารณะ ๓. ดำเนินการตามโครงการ/กิจกรรมในการสร้างปรับปรุงแหล่งน้ำ เพื่ออุปโภคบริโภค และเพื่อการเกษตร โดยการขุดสระน้ำ บ่อน้ำตื้น และระบบประปา
๔. ยุทธศาสตร์ด้านสังคม	๑. ดำเนินการตามโครงการ/กิจกรรมในการสร้างความปลอดภัยในชีวิต และทรัพย์สินของประชาชนในตำบล โดยให้การส่งเสริมกับตำรวจบ้าน และ อปพร. เป็นต้น ๒. ดำเนินการตามโครงการ/กิจกรรมในการเสริมสร้างสุขภาพของ ประชาชนให้แข็งแรง สดใสสำเร็จโดยการร่วมมือและประสานงาน โรงพยาบาลส่งเสริมสุขภาพชุมชน (รพ.สต.) กลุ่ม อสม. และกลุ่มต่างๆ

ยุทธศาสตร์	ตัวชี้วัด
๕. ยุทธศาสตร์ด้านสิ่งแวดล้อม	๑.ดำเนินการตามโครงการ/กิจกรรมในการกำจัดขยะและสิ่งปฏิกูล โดยขยายงานบริการ กำจัดขยะให้ทั่วถึงและมีประสิทธิภาพ ๒.ดำเนินการตามโครงการ/กิจกรรมในการรักษาดูแล ปรับปรุงสถานที่ สาธารณะและทรัพยากรธรรมชาติของตำบล
๖. ยุทธศาสตร์ด้านการศึกษา	ดำเนินการตามโครงการ/กิจกรรมของการพัฒนาเด็กก่อนวัยเรียน โดยศูนย์พัฒนาเด็กเล็กของตำบล
๗. ยุทธศาสตร์ด้านศาสนาและวัฒนธรรม	๑.ดำเนินการตามโครงการ/กิจกรรมในการส่งเสริมสนับสนุนกิจกรรม ของทุกศาสนา ๒.ดำเนินการตามโครงการ/กิจกรรมในการรักษา สืบทอดประเพณี วัฒนธรรมอันดีงามของท้องถิ่นและของชาติ
๘. ยุทธศาสตร์ด้านบริหาร	๑.ดำเนินการตามโครงการ/กิจกรรมในการส่งเสริมการปกครองระบอบ ประชาธิปไตย อันมีพระมหากษัตริย์ทรงเป็นประมุข ๒.ดำเนินการตามโครงการ/กิจกรรมในการสร้างเสริมความสามัคคีและ ความสมานฉันท์ในองค์การบริหารส่วนตำบลและประชาชนในตำบล

๒.๗ จุดยืนทางยุทธศาสตร์

๑. การพัฒนาชุมชนให้น่าอยู่ มีความเข้มแข็ง โดยได้รับบริการสาธารณะ พัฒนาโครงสร้างพื้นฐานที่จำเป็นเพื่อรองรับด้านการคมนาคมและการขยายตัวของชุมชนและเศรษฐกิจ
๒. ระบบบริหารจัดการด้านธรรมาภิบาล และส่งเสริมการมีส่วนร่วมของประชาชน
๓. การพัฒนาคุณภาพชีวิตประชาชนโดยรวม
๔. ส่งเสริมการศึกษาทุกระดับ ทั้งในระบบ นอกกระบบ และตามอัธยาศัย
๕. ส่งเสริมประชาชนในการดำรงชีวิตตามปรัชญาเศรษฐกิจพอเพียง
๖. ส่งเสริมดูแลสุขภาพ อนามัยประชาชนโดยรวม
๗. จัดทำบริการสาธารณะและจัดการสิ่งปฏิกูลและมูลฝอย
๘. อนุรักษ์ทรัพยากรธรรมชาติและสิ่งแวดล้อม

๒.๘ ความเชื่อมโยงของยุทธศาสตร์ในภาพรวม

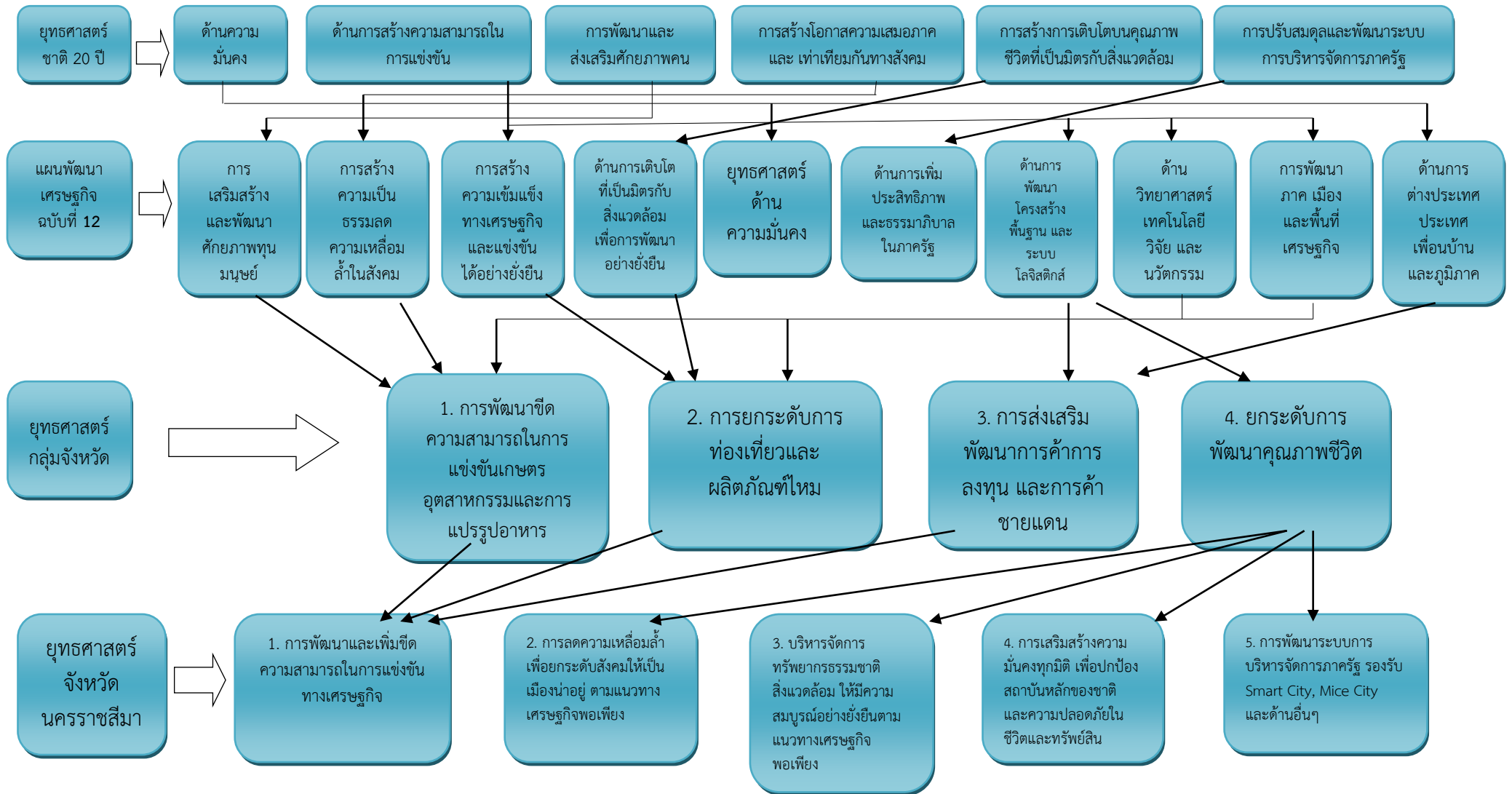

ยุทธศาสตร์การพัฒนา
อปท.
ในเขตจังหวัด

1. ยุทธศาสตร์โครงการ
ตามแนวทาง
พระราชดำริ

2. ยุทธศาสตร์
การพัฒนาคุณภาพชีวิต

3. ยุทธศาสตร์
การพัฒนาเศรษฐกิจ

4. ยุทธศาสตร์
พัฒนาการเมือง

5. ยุทธศาสตร์
พัฒนาระบบ
การบริหารจัดการภาครัฐ

ยุทธศาสตร์
อบต.ด้านข้าง

1. ยุทธศาสตร์ด้านนโยบายเร่งด่วน

2. ยุทธศาสตร์ด้านเศรษฐกิจ

3. ยุทธศาสตร์ด้านโครงสร้างพื้นฐาน

4. ยุทธศาสตร์ด้านสังคม

5. ยุทธศาสตร์ด้านสิ่งแวดล้อม

6. ยุทธศาสตร์ด้านการศึกษา

7. ยุทธศาสตร์ด้านศาสนาและวัฒนธรรม

8. ยุทธศาสตร์ด้านบริหาร

แผนงาน

แผนงาน
บริหารงาน
ทั่วไป

แผนงาน
สร้างความ
เข้มแข็ง
ของชุมชน

แผนงาน
การเกษตร

แผนงาน
เคหะและ
ชุมชน

แผนงาน
อุตสาหกรรม
และการโยธา

แผนงาน
รักษาความ
สงบภายใน

แผนงาน
สาธารณสุข

แผนงาน
การศาสนา
วัฒนธรรม
และ
นันทนาการ

แผนงาน
สังคม
สงเคราะห์

แผนงาน
การศึกษา

แผนงาน
งบกลาง

แผนผังยุทธศาสตร์ (strategic map)

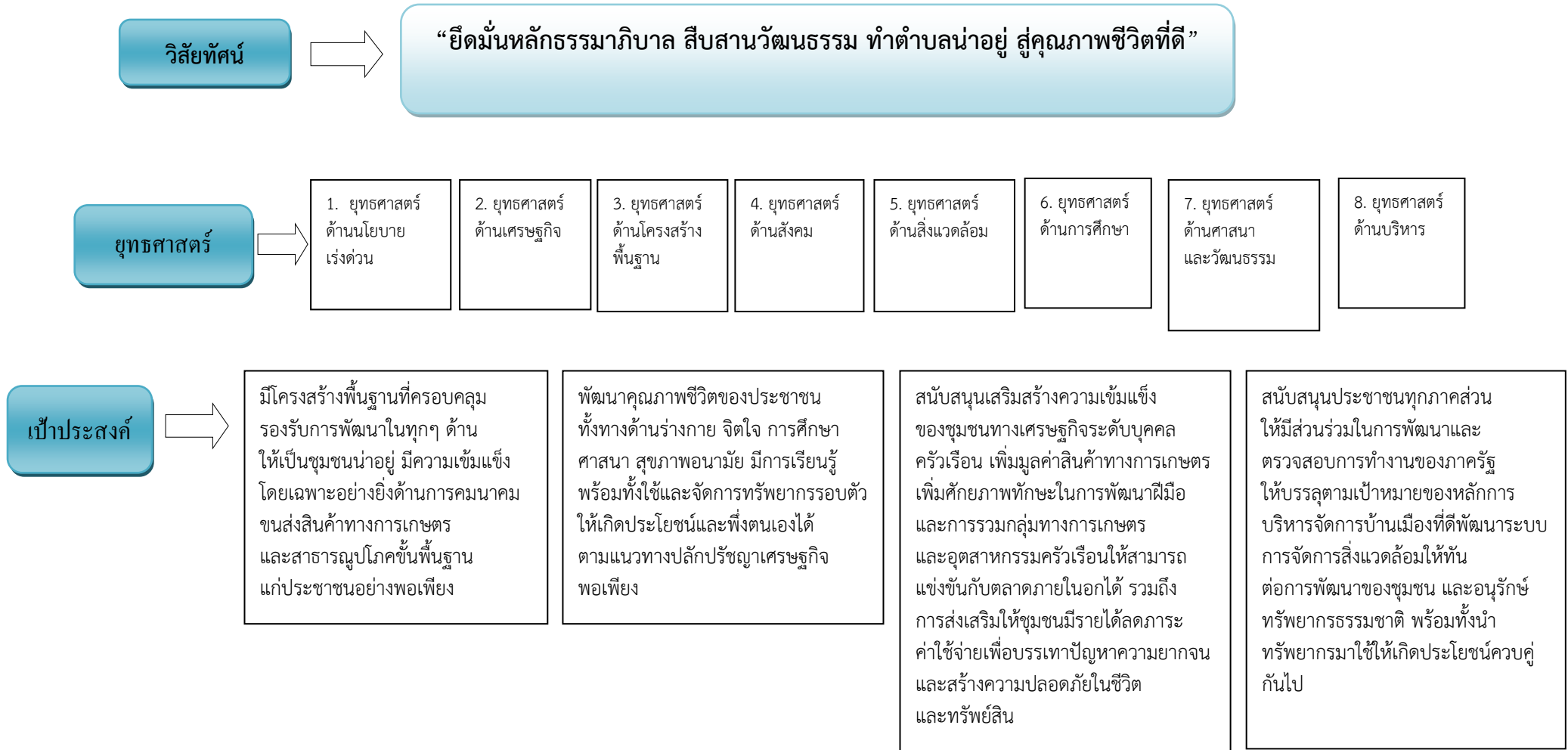

กลยุทธ์

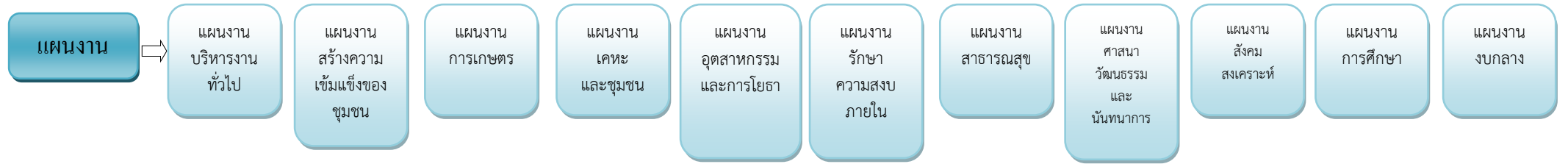
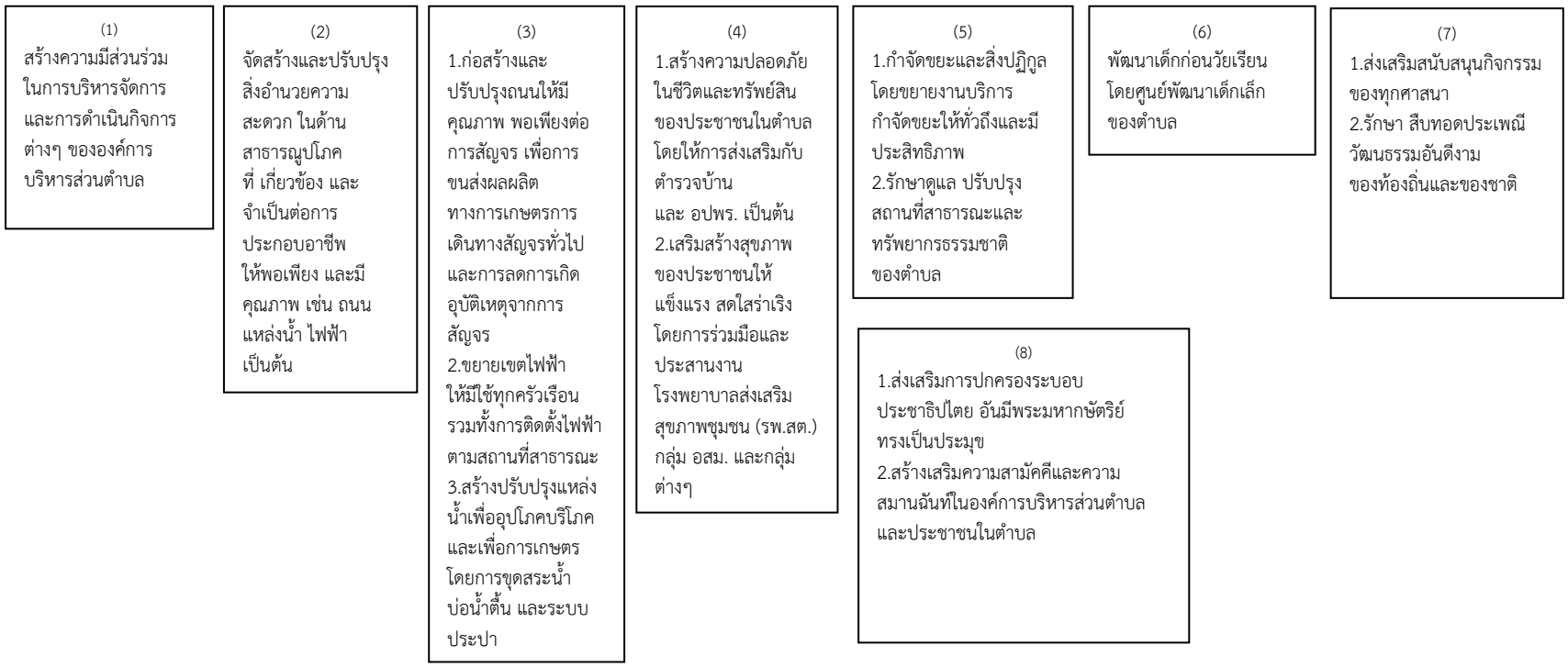

๓. การวิเคราะห์เพื่อพัฒนาท้องถิ่น

เพื่อประเมินสภาพการพัฒนาในปัจจุบัน และโอกาสในการพัฒนาในอนาคตขององค์การบริหารส่วนตำบลด้านข้าง เป็นการประเมินถึงโอกาสและภาวะคุกคามหรือข้อจำกัดเป็นสถานะแวดล้อมภายนอกที่มีผลต่อการพัฒนาท้องถิ่น รวมถึงจุดแข็งและจุดอ่อนของท้องถิ่น อันเป็นสถานะแวดล้อมภายในขององค์การบริหารส่วนท้องถิ่น โดยใช้เทคนิคการ SWOT analysis เพื่อพิจารณาศักยภาพการพัฒนาขององค์การบริหารส่วนตำบลด้านข้างในภาพรวม ดังนี้

๓.๑ การวิเคราะห์กรอบการจัดทำยุทธศาสตร์ขององค์การบริหารส่วนตำบลด้านข้าง

๑. จุดแข็ง (S = STRENGTH)

- ด้านการบริหารจัดการและความต้องการ ประชาชนมีความต้องการ ผู้นำ ผู้บริหาร สนับสนุนแนวคิดและกำหนดนโยบายการพัฒนาในด้านโครงสร้างพื้นฐานอย่างต่อเนื่อง
- บุคลากรองค์การบริหารส่วนตำบลด้านข้าง มีบุคลากรและอัตรากำลัง จำนวนและคุณวุฒิอยู่ในระดับที่พร้อมที่จะดำเนินการตามนโยบายการบริหารงาน
- เทคนิคการทำงาน ส่วนมากเป็นงานที่ไม่ต้องใช้เทคนิคและวิธีการทำงานในระดับสูงนัก
- งบประมาณ ต้นทุนการดำเนินงาน โดยเฉลี่ยอยู่ในระดับที่ไม่สูงมาก
- ด้านการบริหารจัดการ ผู้นำ ผู้บริหาร สนับสนุนแนวคิดและกำหนดนโยบายการพัฒนาในด้านสังคมและการศึกษาสาธารณสุขอย่างต่อเนื่อง
- ด้านการบริหารจัดการ ผู้นำ ผู้บริหาร สนับสนุนแนวคิดและกำหนดนโยบายการพัฒนาในด้านการท่องเที่ยวและการจัดการทรัพยากรธรรมชาติสิ่งแวดล้อม
- ด้านการบริหารจัดการ ผู้นำ ผู้บริหาร สนับสนุนแนวคิดและกำหนดนโยบายการพัฒนาในด้านตามแผนการกระจายอำนาจและโครงการอันเนื่องมาจากพระราชดำริ
- ประชาชนได้รับประโยชน์ในโครงการอันเนื่องมาจากพระราชดำริมาก มีศูนย์บริการประชาชนเจ้าหน้าที่ด้านความมั่นคงและมีการจัดตั้งอาสาสมัครป้องกันระดับตำบลในการให้บริการ อำนวยความสะดวกเกี่ยวกับการป้องกันและบรรเทาสาธารณภัย
- มีการจัดโครงการภายในที่เหมาะสม สอดคล้องกับภารกิจและชุมชน
- มีการบริหารจัดการที่ยึดหลักธรรมาภิบาล
- มีขนบธรรมเนียมประเพณีและวัฒนธรรมท้องถิ่นที่น่าท่องเที่ยวให้ความสนใจ

๒. จุดอ่อน (W = WEAKNESS)

- โครงการขนาดใหญ่ต้องใช้งบประมาณสูง องค์การบริหารส่วนตำบลไม่สามารถดำเนินโครงการได้
- มีจำนวนโครงการที่ต้องการจำนวนมาก และไม่ทั่วถึง
- ประชาชนยังไม่สนใจและมีความจริงจังหรือตั้งใจจริงในโครงการที่รัฐจัดให้ความช่วยเหลือ
- ประชาชนยังขาดความสนใจในเรื่องการเมืองการปกครอง
- ประชาชนยังไม่เข้าใจ ไม่ให้ความสำคัญถึงบทบาทของตนเองในการพัฒนาท้องถิ่น
- ประชาชนยังขาดความสนใจในเรื่องการจัดการทรัพยากรธรรมชาติ
- ประชาชนได้รับผลประโยชน์จากการท่องเที่ยวค่อนข้างน้อย
- ประชาชนยังขาดความสนใจในเรื่องการรับผิดชอบร่วมกันในการบริหาร
- ประชาชนได้รับผลประโยชน์จากการทำอาชีพเสริมได้ค่อนข้างน้อยเนื่องจากไม่มีการเชื่อมโยงด้านการจำหน่ายผลิตภัณฑ์ในจังหวัด

๓. โอกาส (O = OPPORTUNITY)

- รัฐมีการให้การสนับสนุนการดำเนินงานของท้องถิ่น ไม่ว่าจะเป็นด้านเศรษฐกิจท้องถิ่น ระบบสาธารณสุข ภาครัฐบาล เป็นต้น
- พระราชบัญญัติกำหนดแผนและขั้นตอนการกระจายอำนาจให้แก่องค์กรปกครองส่วนท้องถิ่นมีหน้าที่ในการส่งเสริมและสนับสนุนการถ่ายโอนภารกิจให้แก่ อบต.
- การแก้ไขปัญหาความยากจนเป็นยุทธศาสตร์การพัฒนาระดับชาติที่รัฐบาลส่งเสริม
- ด้านผู้นำหมู่บ้าน มีความเข้มแข็ง และมีส่วนร่วมในการพัฒนา

๔. อุปสรรคหรือข้อจำกัด (T = THREAT)

- งบประมาณที่ได้รับการอุดหนุนไม่เพียงพอ การแก้ไขปัญหาด้านเศรษฐกิจและความยากจนเป็นงานที่ต้องอาศัยความร่วมมือจากหลายๆ ส่วนที่ต้องประสานงานกัน ถึงจะเกิดผลสัมฤทธิ์
- ระเบียบกฎหมายที่เกี่ยวข้อง ค่อนข้างมากทำให้การดำเนินงานไม่คล่องตัวเกิดความล่าช้าในการทำงาน ประชาชนจึงเกิดความเบื่อหน่าย
- การแก้ไขปัญหาด้านสังคมและการสาธารณสุขเป็นงานที่ต้องอาศัยความร่วมมือจากหลายๆ ส่วนที่ต้องประสานงานกัน ถึงจะเกิดผลสัมฤทธิ์ การพัฒนาด้านการเมือง การบริการเป็นงานที่ต้องอาศัยความร่วมมือจากหลายๆ ส่วนที่ต้องประสานงานกันถึงจะเกิดผลสัมฤทธิ์
- การพัฒนาด้านการเมือง การบริหารเป็นงานที่ต้องอาศัยจิตสำนึก เกี่ยวกับการใช้ดุลพินิจส่วนบุคคล จึงเป็นงานที่ค่อนข้างจะคาดเดาผลงานได้ยาก ขาดการบูรณาการและการประสานงานที่ดีในหน่วยงานที่เกี่ยวข้อง

๓.๒ การประเมินประสิทธิผลของแผนพัฒนาในเชิงคุณภาพ

ผลการพัฒนาองค์การบริหารส่วนตำบลด้านข้างตามแผนพัฒนาท้องถิ่น (พ.ศ. ๒๕๖๖ - ๒๕๗๐) ซึ่งส่งผลในการดำเนินงานการพัฒนาในด้านต่างๆ ดังนี้

ผลการดำเนินงานด้านสังคม

๑. สงเคราะห์เบี้ยยังชีพแก่คนชรา ผู้พิการและผู้ป่วยเอดส์
๒. การป้องกันและบรรเทาสาธารณภัย
๓. สนับสนุนโครงการฝึกอบรม อปพร.

ผลการดำเนินงานด้านเศรษฐกิจ

๑. ส่งเสริมการประกอบอาชีพ
๒. ส่งเสริมการเกษตรในตำบล
๓. ส่งเสริมการจ้างนักเรียนในช่วงปิดเทอม

ผลการดำเนินงานด้านโครงสร้างพื้นฐาน

๑. ปรับปรุงซ่อมแซมและก่อสร้างถนนภายในเขตตำบล
๒. ก่อสร้างระบบประปาให้ทั่วถึง
๓. ขุดลอกลำห้วยเพื่อกักเก็บน้ำ
๔. พัฒนา/บำรุงรักษาแหล่งน้ำสาธารณะ
๕. จัดหาแหล่งน้ำเพื่อการประปา

ผลการดำเนินงานด้านสาธารณสุข

๑. รณรงค์และป้องกันโรคติดต่อ
๒. ส่งเสริม/สนับสนุนกิจกรรมกลุ่ม อสม.
๓. สนับสนุนกองทุนหลักประกันสุขภาพระดับตำบล

ผลการดำเนินการด้านบริหารจัดการบ้านเมืองที่ดี

๑. ส่งเสริมการมีส่วนร่วมของประชาชนในการจัดทำแผนชุมชนและแผนพัฒนา
๒. ส่งบุคลากรเข้ารับการศึกษาดูงานในหลักสูตรต่างๆ
๓. ปรับปรุงระบบการจัดเก็บภาษีเพื่อพัฒนารายได้
๔. เผยแพร่ประชาสัมพันธ์กิจกรรม และผลการปฏิบัติงาน
๕. ดำเนินงานตามโครงการส่งเสริมประชาธิปไตย
๖. จัดหาวัสดุอุปกรณ์ เครื่องมือเครื่องใช้ที่จำเป็นต่อการปฏิบัติงาน

ผลการดำเนินการด้านทรัพยากรธรรมชาติและสิ่งแวดล้อม

๑. ส่งเสริมการปลูกหญ้าแฝก ปลูกต้นไม้ตามพระราชดำริ
๒. การลดปริมาณขยะมูลฝอย

ผลการดำเนินงานด้านการศึกษา ศาสนา วัฒนธรรม ประเพณีและกีฬา

๑. ส่งเสริมและสนับสนุนการจัดประเพณี กิจกรรมทางศาสนาและประเพณีท้องถิ่น
๒. สนับสนุนงบประมาณตามโครงการอาหารเสริม (นม) และอาหารกลางวันแก่เด็กนักเรียน
๓. ส่งเสริมและสนับสนุนการจัดงานสำคัญของทางราชการ

ส่วนที่ ๓
การนำแผนพัฒนาท้องถิ่นไปสู่การปฏิบัติ

๑. ยุทธศาสตร์การพัฒนาและแผนงาน

ที่	ยุทธศาสตร์	แนวทางพัฒนา	แผนงาน	หน่วยงานรับผิดชอบหลัก	หน่วยงานสนับสนุน
๑	ด้านนโยบายเร่งด่วน	๑.สร้างความมีส่วนร่วมในการบริหารจัดการ และการดำเนินกิจการต่างๆ ขององค์การบริหารส่วนตำบล	-แผนงานบริหารงานทั่วไป	สำนักปลัด	องค์การบริหารส่วนตำบล ด้านข้าง
๒	ด้านเศรษฐกิจ	๑.ส่งเสริมนโยบายเศรษฐกิจพอเพียงตามพระราชดำริ พระบาทสมเด็จพระเจ้าอยู่หัว	-แผนงานสร้างความเข้มแข็งของชุมชน -แผนงานการเกษตร	สำนักปลัด กองส่งเสริมการเกษตร	องค์การบริหารส่วนตำบล ด้านข้าง
		๒.ส่งเสริมอาชีพเกษตรยั่งยืน ควบคู่ไปกับการใช้ยิวชีวภาพ เพื่อลดต้นทุนการผลิต	-แผนงานการเกษตร	กองส่งเสริมการเกษตร	
		๓.ส่งเสริมการทำอาชีพ โดยสนับสนุนกลุ่มอาชีพต่างๆ ในตำบล รวมไปถึงด้านเงินทุน และด้านวิชาการต่างๆ	-แผนงานสร้างความเข้มแข็งของชุมชน	สำนักปลัด	
		๔.จัดสร้างและปรับปรุง สิ่งอำนวยความสะดวก ในด้านสาธารณูปโภคที่เกี่ยวข้อง และจำเป็นต่อการประกอบอาชีพให้พอเพียง และมีคุณภาพ เช่น ถนน แหล่งน้ำ ไฟฟ้า เป็นต้น	-แผนงานเคหะและชุมชน	กองช่าง	
			-แผนงานอุตสาหกรรมและการโยธา	กองช่าง	
๓	ด้านโครงสร้างพื้นฐาน	๑.ก่อสร้างและปรับปรุงถนน ให้มีคุณภาพ พอเพียงต่อการสัญจร เพื่อการขนส่งผลผลิตทางการเกษตร การเดินทางสัญจรทั่วไป และการลดการเกิดอุบัติเหตุ จากการสัญจร	-แผนงานอุตสาหกรรมและการโยธา	กองช่าง	องค์การบริหารส่วนตำบล ด้านข้าง
๒.ขยายเขตไฟฟ้าให้มีใช้ทุกครัวเรือน รวมทั้งการติดตั้งไฟฟ้าตามสถานที่สาธารณะ		-แผนงานเคหะและชุมชน	กองช่าง		
๓.สร้างปรับปรุงแหล่งน้ำ เพื่ออุปโภคบริโภค และเพื่อการเกษตร โดยการขุดสระน้ำ บ่อน้ำตื้น และระบบประปา		-แผนงานเคหะและชุมชน	กองช่าง	องค์การบริหารส่วนตำบล ด้านข้าง	
๔.สร้างและปรับปรุง อาคารและสถานที่สาธารณะให้มีคุณภาพ และพร้อมใช้งานอยู่เสมอ		-แผนงานเคหะและชุมชน	กองช่าง		

ที่	ยุทธศาสตร์	แนวทางพัฒนา	แผนงาน	หน่วยงานรับผิดชอบหลัก	หน่วยงานสนับสนุน
๔	ด้านสังคม	๑.สร้างความปลอดภัยในชีวิตและทรัพย์สินของประชาชนในตำบลโดยให้การส่งเสริมกับตำรวจบ้านและ อปพร. เป็นต้น	-แผนงานรักษาความสงบภายใน	สำนักปลัด	องค์การบริหารส่วนตำบล ด่านช้าง
			-แผนงานสร้างความเข้มแข็งของชุมชน		
		๒.จัดสิ่งแวดล้อมให้น่าอยู่อาศัยและมีความปลอดภัย	-แผนงานสาธารณสุข	สำนักปลัด	
			-แผนงานบริหารงานทั่วไป	สำนักปลัด	
		๓.ต่อต้านยาเสพติด ด้วยการรณรงค์ในเรื่องของโทษและภัยโดยจัดกิจกรรมการกีฬาเพื่อให้เยาวชนและประชาชนได้ร่วมกิจกรรม	-แผนงานสาธารณสุข	สำนักปลัด	
			-แผนงานบริหารงานทั่วไป	สำนักปลัด	
			-แผนงานศาสนา วัฒนธรรมและนันทนาการ	กองการศึกษา ศาสนา และวัฒนธรรม	
๔.เสริมสร้างสุขภาพของประชาชนให้แข็งแรง สดใสร่าเริงโดยการร่วมมือและประสานงานโรงพยาบาลส่งเสริมสุขภาพชุมชน (รพ.สต.) กลุ่ม อสม. และกลุ่มต่างๆ	-แผนงานสาธารณสุข	สำนักปลัด			
๕.ส่งเสริมดูแลคุณภาพชีวิตของประชาชนในตำบลให้ดีขึ้น	-แผนงานสังคมสงเคราะห์	สำนักปลัด			
๕	ด้านสิ่งแวดล้อม	๑.จัดภูมิทัศน์ของตำบลในสถานที่สาธารณะให้น่าใช้งานและสถานที่อยู่อาศัยให้น่าอยู่อาศัย	-แผนงานเคหะและชุมชน	กองช่าง	องค์การบริหารส่วนตำบล ด่านช้าง
			-แผนงานบริหารงานทั่วไป	สำนักปลัด	
		๒.กำจัดขยะและสิ่งปฏิกูลโดยขยายงานบริการ กำจัดขยะให้ทั่วถึงและมีประสิทธิภาพ	-แผนงานสาธารณสุข	สำนักปลัด	
			๓.รักษาดูแล ปรับปรุงสถานที่สาธารณะและทรัพยากรธรรมชาติของตำบล	-แผนงานเคหะและชุมชน	
		-แผนงานการเกษตร		กองส่งเสริมการเกษตร	
		๔.สร้างความปลอดภัยในเรื่องของมลภาวะ	-แผนงานสาธารณสุข	สำนักปลัด	
		๕.รณรงค์แก้ไขภาวะโลกร้อน (เช่นการลดใช้ถุงพลาสติก การใช้กล่องโฟม เป็นต้น)	-แผนงานสาธารณสุข	สำนักปลัด	
-แผนงานการเกษตร	กองส่งเสริมการเกษตร				

ที่	ยุทธศาสตร์	แนวทางพัฒนา	แผนงาน	หน่วยงานรับผิดชอบหลัก	หน่วยงานสนับสนุน			
๖	ด้านการศึกษา	๑.สนับสนุนการศึกษาของโรงเรียนประถมศึกษาในตำบล	แผนงานการศึกษา	กองการศึกษา ศาสนา และวัฒนธรรม	องค์การบริหารส่วนตำบล ด้านช่าง			
		๒.การพัฒนาเด็กก่อนวัยเรียนโดยศูนย์พัฒนาเด็กเล็กของตำบล	แผนงานการศึกษา	กองการศึกษา ศาสนา และวัฒนธรรม				
		๓.ส่งเสริมการศึกษานอกโรงเรียน	แผนงานการศึกษา	กองการศึกษา ศาสนา และวัฒนธรรม				
๗	ด้านศาสนาและวัฒนธรรม	๑.ส่งเสริมสนับสนุนกิจกรรมของทุกศาสนา	-แผนงานศาสนา วัฒนธรรมและ นันทนาการ	กองการศึกษา ศาสนา และวัฒนธรรม	องค์การบริหารส่วนตำบล ด้านช่าง			
		๒.รักษา สืบทอดประเพณี วัฒนธรรมอันดีงามของท้องถิ่น และของชาติ	-แผนงานศาสนา วัฒนธรรมและ นันทนาการ	กองการศึกษา ศาสนา และวัฒนธรรม				
			-แผนงานบริหาร งานทั่วไป	สำนักปลัด				
		๓.สนับสนุนส่งเสริมภูมิปัญญาท้องถิ่น ให้มีการอนุรักษ์ไว้ตลอดไป	-แผนงานศาสนา วัฒนธรรมและ นันทนาการ	กองการศึกษา ศาสนา และวัฒนธรรม				
			-แผนงานสร้าง ความเข้มแข็งของชุมชน	สำนักปลัด				
			-แผนงานการเกษตร	กองส่งเสริมการเกษตร				
		๔.ส่งเสริมอาชีพที่เป็นวัฒนธรรมของท้องถิ่น	-แผนงานศาสนา วัฒนธรรมและ นันทนาการ	กองการศึกษา ศาสนา และวัฒนธรรม				
			-แผนงานสร้าง ความเข้มแข็งของชุมชน	สำนักปลัด				
			-แผนงานการเกษตร	กองส่งเสริมการเกษตร				
		๘	ด้านบริหาร	๑.ส่งเสริมการปกครองระบอบประชาธิปไตย อันมีพระมหากษัตริย์ทรงเป็นประมุข		-แผนงานบริหาร งานทั่วไป	สำนักปลัด	องค์การบริหารส่วนตำบล ด้านช่าง
				๒.การบริหารโดยการมีส่วนร่วมและเป็นธรรม		-แผนงานบริหาร งานทั่วไป	สำนักปลัด	
				๓.การให้บริการมีความสะดวก รวดเร็วและเท่าเทียมกัน		-แผนงานบริหาร งานทั่วไป	สำนักปลัด	
๔.เสริมสร้างคุณธรรมจริยธรรมของผู้บริหาร สมาชิก และพนักงานของตำบล	-แผนงานบริหาร งานทั่วไป			สำนักปลัด				

ที่	ยุทธศาสตร์	แนวทางพัฒนา	แผนงาน	หน่วยงานรับผิดชอบหลัก	หน่วยงานสนับสนุน
๘	ด้านบริหาร (ต่อ)	๕.ประสานงานและสนับสนุน กำนัน ผู้ใหญ่บ้าน กลุ่มองค์กร ต่างๆ ในตำบลให้มีบทบาท มากขึ้น	-แผนงานบริหาร งานทั่วไป	สำนักปลัด	องค์การบริหาร ส่วนตำบล ด้านช่าง
		๖.สร้างเสริมความสามัคคี และความสมานฉันท์ในองค์การ บริหารส่วนตำบลและประชาชน ในตำบล	-แผนงานบริหารงาน ทั่วไป	สำนักปลัด	องค์การบริหาร ส่วนตำบล ด้านช่าง
รวม ๘ ยุทธศาสตร์		๓๒ แนวทาง	๑๑ แผนงาน	๔ สำนัก/กอง	

๒. บัญชีโครงการพัฒนาท้องถิ่น

แบบ ผ.๐๒

รายละเอียดโครงการพัฒนา
แผนพัฒนาท้องถิ่น (พ.ศ. ๒๕๖๖ - ๒๕๗๐)
สำหรับองค์กรปกครองส่วนท้องถิ่นดำเนินการ
องค์การบริหารส่วนตำบลด่านช้าง

รายละเอียดโครงการพัฒนา

แผนพัฒนาท้องถิ่น (พ.ศ. ๒๕๖๖ - ๒๕๗๐)

องค์การบริหารส่วนตำบลด่านช้าง อำเภอบัวใหญ่ จังหวัดนครราชสีมา

ก. ยุทธศาสตร์จังหวัดที่ ๓ บริหารจัดการทรัพยากรธรรมชาติ สิ่งแวดล้อม ให้มีความสมบูรณ์อย่างยั่งยืนตามแนวทางเศรษฐกิจพอเพียง และยกระดับอุทยานธรณีโคราชสู่อุทยานธรณีโลก

ข. ยุทธศาสตร์การพัฒนาขององค์รปกครองส่วนท้องถิ่นในเขตจังหวัดในเขตจังหวัดที่ ๑ ยุทธศาสตร์โครงการตามแนวทางพระราชดำริ

๒. ยุทธศาสตร์ด้านเศรษฐกิจ

๒.๑ แผนงานการเกษตร

ที่	โครงการ	วัตถุประสงค์	เป้าหมาย (ผลผลิตของโครงการ)	งบประมาณ					ตัวชี้วัด (KPI)	ผลที่คาดว่าจะได้รับ	หน่วยงาน รับผิดชอบหลัก
				ปี ๒๕๖๖ (บาท)	ปี ๒๕๖๗ (บาท)	ปี ๒๕๖๘ (บาท)	ปี ๒๕๖๙ (บาท)	ปี ๒๕๗๐ (บาท)			
๑	โครงการส่งเสริมอาชีพ กลุ่มเลี้ยงไก่พันธุ์พื้นเมือง	เพื่อส่งเสริมสนับสนุน เกษตรกรให้มีอาชีพเสริม และมีความเป็นอยู่ที่ดีขึ้น	อบรมให้ความรู้เกษตรกรเกี่ยวกับการเลี้ยงไก่ เกี่ยวกับการเลี้ยงไก่พันธุ์พื้นบ้าน และส่งเสริมสนับสนุนให้มีไก่พันธุ์ ไว้เลี้ยงเป็นอาหารและเป็นรายได้เพิ่มขึ้น	๕๐,๐๐๐	๕๐,๐๐๐	๕๐,๐๐๐	๕๐,๐๐๐	๕๐,๐๐๐	ร้อยละ ๑๐๐ ของผู้เลี้ยงไก่ มีค่าใช้จ่ายลดลง มีรายได้เพิ่มขึ้น	เกษตรกรมีความรู้ เกี่ยวกับการเลี้ยงไก่พันธุ์ และมีไก่ไข่ไว้เป็นอาหาร และเป็นอาชีพเสริม	กองส่งเสริม การเกษตร
๒	โครงการ อบรม.ตามรอยพ่อ สานต่อเศรษฐกิจพอเพียง สู่การพัฒนาที่ยั่งยืน	เพื่อส่งเสริมให้ประชาชน นำหลักปรัชญาเศรษฐกิจพอเพียง มาปรับใช้ในชีวิตประจำวัน	ดำเนินการอบรมโครงการ อบรม. ตามรอยพ่อ สานต่อเศรษฐกิจพอเพียง สู่การพัฒนาที่ยั่งยืน ให้แก่เกษตรกรตำบลด่านช้าง	๕๐,๐๐๐	๕๐,๐๐๐	๕๐,๐๐๐	๕๐,๐๐๐	๕๐,๐๐๐	สรุปผล การดำเนินงาน	ประชาชนยึดหลัก เศรษฐกิจพอเพียง ในการดำรงชีพ	กองส่งเสริม การเกษตร

ที่	โครงการ	วัตถุประสงค์	เป้าหมาย (ผลผลิตของโครงการ)	งบประมาณ					ตัวชี้วัด (KPI)	ผลที่คาดว่าจะได้รับ	หน่วยงาน รับผิดชอบหลัก
				ปี ๒๕๖๖ (บาท)	ปี ๒๕๖๗ (บาท)	ปี ๒๕๖๘ (บาท)	ปี ๒๕๖๙ (บาท)	ปี ๒๕๗๐ (บาท)			
๓	โครงการปรับปรุงดิน ถิ่นนาข้าว ชาวด่านช้าง	เพื่อเสริมสร้างและพัฒนา นาข้าวของเกษตรกร ตำบลด่านช้าง	ดำเนินการอบรมเพื่อเสริมสร้าง และพัฒนานาข้าว ให้กับเกษตรกรตำบลด่านช้าง	๕๐,๐๐๐	๕๐,๐๐๐	๕๐,๐๐๐	๕๐,๐๐๐	๕๐,๐๐๐	สรุปผล การดำเนินงาน	ประชาชนได้รับ ความรู้เกี่ยวกับ การเสริมสร้าง และพัฒนานาข้าว	กองส่งเสริม การเกษตร
๔	โครงการรู้ดิน ฝนได้ ภัยดี มีสุข	เพื่อเสริมสร้างความรู้ เกี่ยวกับค่าของดิน และการพัฒนาดิน แบบเกษตรอินทรีย์ ชีวีเกษตรกรปลอดภัย	ดำเนินการอบรมเพื่อเสริมสร้าง ความรู้เกี่ยวกับค่าของดิน และการพัฒนาดิน แบบเกษตรอินทรีย์ ชีวีเกษตรกรปลอดภัย	๕๐,๐๐๐	๕๐,๐๐๐	๕๐,๐๐๐	๕๐,๐๐๐	๕๐,๐๐๐	สรุปผล การดำเนินงาน	ประชาชนได้รับ ความรู้เกี่ยวกับ ค่าของดิน และการพัฒนาดิน แบบเกษตรอินทรีย์	กองส่งเสริม การเกษตร
๕	โครงการเรียนรู้สี่ธรรมชาดี ฉลาดทำ และใช้สี่จากธรรมชาติ	ให้ความรู้เกี่ยวกับการทำสี และใช้สี่จากธรรมชาติ ให้แก่กลุ่มสตรีตำบลด่านช้าง	ดำเนินการอบรมให้ความรู้เกี่ยวกับ การทำสีและใช้สี่จากธรรมชาติ ให้แก่กลุ่มสตรีตำบลด่านช้าง	๕๐,๐๐๐	๕๐,๐๐๐	๕๐,๐๐๐	๕๐,๐๐๐	๕๐,๐๐๐	สรุปผล การดำเนินงาน	กลุ่มสตรีตำบลด่านช้าง ได้รับความรู้ เกี่ยวกับการทำสี และใช้สี่จากธรรมชาติ	กองส่งเสริม การเกษตร
๖	โครงการอบรมชาสมุนไพร ท้องถิ่น เพื่อสุขภาพ	ให้ความรู้เกี่ยวกับการทำชา สมุนไพรเพื่อสุขภาพ ให้แก่กลุ่มสตรีตำบลด่านช้าง โดยใช้พืชสมุนไพรในท้องถิ่น	อบรมให้ความรู้เกี่ยวกับการทำชา สมุนไพรเพื่อสุขภาพ ให้แก่กลุ่มสตรีตำบลด่านช้าง โดยใช้พืชสมุนไพรในท้องถิ่น	๕๐,๐๐๐	๕๐,๐๐๐	๕๐,๐๐๐	๕๐,๐๐๐	๕๐,๐๐๐	สรุปผล การดำเนินงาน	กลุ่มสตรีตำบลด่านช้าง ได้รับความรู้เกี่ยวกับ การทำชาสมุนไพร เพื่อสุขภาพ	กองส่งเสริม การเกษตร
รวม	๖ โครงการ	-	-	๓๐๐,๐๐๐	๓๐๐,๐๐๐	๓๐๐,๐๐๐	๓๐๐,๐๐๐	๓๐๐,๐๐๐	-	-	-

รายละเอียดโครงการพัฒนา
แผนพัฒนาท้องถิ่น (พ.ศ. ๒๕๖๖ - ๒๕๗๐)
องค์การบริหารส่วนตำบลด่านช้าง อำเภอบัวใหญ่ จังหวัดนครราชสีมา

ก. ยุทธศาสตร์จังหวัดที่ ๑ การพัฒนาและเพิ่มขีดความสามารถในการแข่งขันทางเศรษฐกิจ

ข. ยุทธศาสตร์การพัฒนาขององค์การปกครองส่วนท้องถิ่นในเขตจังหวัดที่ ๒ ยุทธศาสตร์ด้านการพัฒนาคุณภาพชีวิต

๓. ยุทธศาสตร์ด้านโครงสร้างพื้นฐาน

๓.๑ แผนงานเคหะและชุมชน

ที่	โครงการ	วัตถุประสงค์	เป้าหมาย (ผลผลิตของโครงการ)	งบประมาณ					ตัวชี้วัด (KPI)	ผลที่คาดว่าจะได้รับ	หน่วยงาน รับผิดชอบหลัก
				ปี ๒๕๖๖ (บาท)	ปี ๒๕๖๗ (บาท)	ปี ๒๕๖๘ (บาท)	ปี ๒๕๖๙ (บาท)	ปี ๒๕๗๐ (บาท)			
๑	โครงการขยายเขตไฟฟ้าแรงต่ำพร้อมติดตั้งไฟฟ้าแสงสว่างสาธารณะ (จากบ้านนางบัวเรียน เกาประพันธ์ ถึงบ้านนางศรีโพ พุ่มเตื่อน) *อุดหนุน กฟภ.อ.บัวใหญ่	เพื่อให้ประชาชนมีไฟฟ้าแสงสว่างสาธารณะใช้อย่างทั่วถึง รวมทั้งประชาชนได้รับความปลอดภัยในชีวิตและทรัพย์สิน	ขยายเขตฯ ระยะทาง ๑๐๐ เมตร พร้อมติดตั้งโคมไฟฟ้าแสงสว่าง ๒ ดวง (รายละเอียดค่าใช้จ่ายเป็นไปตามประมาณการของการไฟฟ้าส่วนภูมิภาคอำเภอบัวใหญ่)		๕๐,๐๐๐				ประชาชนร้อยละ ๖๐ มีไฟฟ้าใช้เพิ่มมากขึ้น	ประชาชนในหมู่บ้านได้รับความปลอดภัยในชีวิตและทรัพย์สิน	กองช่าง
๒	โครงการขยายเขตไฟฟ้าเพื่อการเกษตร จากถนน ๒๐๒ ถึงเส้นทางเชื่อมถนนบ้านด่านช้าง) *อุดหนุน กฟภ.อ.บัวใหญ่	เพื่อให้ประชาชนมีไฟฟ้าแสงสว่างสาธารณะใช้อย่างทั่วถึง รวมทั้งประชาชนได้รับความปลอดภัยในชีวิตและทรัพย์สิน	ขยายเขตฯ ระยะทาง ๑,๓๕๐ เมตร (รายละเอียดค่าใช้จ่ายเป็นไปตามประมาณการของการไฟฟ้าส่วนภูมิภาคอำเภอบัวใหญ่)				๔๙๓,๐๐๐		ประชาชนร้อยละ ๖๐ มีไฟฟ้าใช้เพิ่มมากขึ้น	ประชาชนในหมู่บ้านได้รับความปลอดภัยในชีวิตและทรัพย์สิน	กองช่าง

ที่	โครงการ	วัตถุประสงค์	เป้าหมาย (ผลผลิตของโครงการ)	งบประมาณ					ตัวชี้วัด (KPI)	ผลที่คาดว่าจะ จะได้รับ	หน่วยงาน รับผิดชอบหลัก
				ปี ๒๕๖๖ (บาท)	ปี ๒๕๖๗ (บาท)	ปี ๒๕๖๘ (บาท)	ปี ๒๕๖๙ (บาท)	ปี ๒๕๗๐ (บาท)			
๓	โครงการขยายเขตไฟฟ้าแรงต่ำ พร้อมติดตั้งไฟฟ้าแสงสว่างสาธารณะ (จากบ้านนางรัตติกร ถึง บ้านนางปานทิพย์) บ้านตะคร้อ หมู่ที่ ๒ *อุดหนุน กฟภ.อ.บัวใหญ่	เพื่อให้ประชาชนมีไฟฟ้าแสงสว่าง สาธารณะใช้อย่างทั่วถึง รวมทั้ง ประชาชนได้รับความปลอดภัย ในชีวิตและทรัพย์สิน	ขยายเขตฯ ระยะทาง ๓๗๐ เมตร พร้อมติดตั้งโคมไฟฟ้าแสงสว่าง ๑๐ ดวง (รายละเอียดค่าใช้จ่ายให้เป็นไปตาม ประมาณการของการไฟฟ้า ส่วนภูมิภาคอำเภอบัวใหญ่)					๒๐๐,๐๐๐	ประชาชน ร้อยละ ๔๐ มีไฟฟ้าใช้ เพิ่มมากขึ้น	ประชาชนในหมู่บ้าน ได้รับความปลอดภัย ในชีวิตและทรัพย์สิน	กองช่าง
๔	โครงการขยายเขตไฟฟ้าพร้อมติดตั้ง ไฟฟ้าแสงสว่างสาธารณะ บ้านโนนทอง หมู่ที่ ๓ (จากบ้านนางไถถึงสระร่มน้ำใจ) *อุดหนุน กฟภ.อ.บัวใหญ่	เพื่อให้ประชาชนมีไฟฟ้าแสงสว่าง สาธารณะใช้อย่างทั่วถึง รวมทั้ง ประชาชนได้รับความปลอดภัย ในชีวิตและทรัพย์สิน	ขยายเขตฯ ระยะทาง ๔๕๐ เมตร พร้อมติดตั้งโคมไฟฟ้าแสงสว่าง ๖ ดวง (รายละเอียดค่าใช้จ่ายให้เป็นไปตาม ประมาณการของการไฟฟ้า ส่วนภูมิภาคอำเภอบัวใหญ่)		๒๐๐,๐๐๐				ประชาชน ร้อยละ ๔๐ มีไฟฟ้าใช้ เพิ่มมากขึ้น	ประชาชนในหมู่บ้าน ได้รับความปลอดภัย ในชีวิตและทรัพย์สิน	กองช่าง
๕	โครงการติดตั้งไฟฟ้าแสงสว่าง สาธารณะ บ้านโนนทอง หมู่ที่ ๓ (หน้าบ้านสายบัว ชำนาญมะเริง) *อุดหนุน กฟภ.อ.บัวใหญ่	เพื่อให้ประชาชนมีไฟฟ้าแสงสว่าง สาธารณะใช้อย่างทั่วถึง รวมทั้ง ประชาชนได้รับความปลอดภัย ในชีวิตและทรัพย์สิน	ติดตั้งโคมไฟแสงสว่าง ๖ ดวง (รายละเอียดค่าใช้จ่ายให้เป็นไปตาม ประมาณการของการไฟฟ้า ส่วนภูมิภาคอำเภอบัวใหญ่)			๖๐,๐๐๐			ประชาชน ร้อยละ ๔๐ มีไฟฟ้าใช้ เพิ่มมากขึ้น	ประชาชนในหมู่บ้าน ได้รับความปลอดภัย ในชีวิตและทรัพย์สิน	กองช่าง

ที่	โครงการ	วัตถุประสงค์	เป้าหมาย (ผลผลิตของโครงการ)	งบประมาณ					ตัวชี้วัด (KPI)	ผลที่คาดว่าจะได้รับ	หน่วยงาน รับผิดชอบหลัก
				ปี ๒๕๖๖ (บาท)	ปี ๒๕๖๗ (บาท)	ปี ๒๕๖๘ (บาท)	ปี ๒๕๖๙ (บาท)	ปี ๒๕๗๐ (บาท)			
๖	บ้านสระไผ่ หมู่ที่ ๔ โครงการติดตั้งไฟฟ้า แสงสว่างสาธารณะ บ้านสระไผ่ หมู่ที่ ๔ (จากบ้านนางทองสา ถึงหน้าวัด) *อุดหนุน กฟภ.อ.บัวใหญ่	เพื่อให้ประชาชนมีไฟฟ้าแสงสว่าง สาธารณะใช้อย่างทั่วถึง รวมทั้ง ประชาชนได้รับความปลอดภัย ในชีวิตและทรัพย์สิน	ติดตั้งโคมไฟแสงสว่าง ๖ ดวง (รายละเอียดค่าใช้จ่ายให้เป็นไปตาม ประมาณการของการไฟฟ้า ส่วนภูมิภาคอำเภอบัวใหญ่)	๕๐,๐๐๐	๕๐,๐๐๐	๕๐,๐๐๐	๕๐,๐๐๐	๕๐,๐๐๐	ประชาชน ร้อยละ ๔๐ มีไฟฟ้าใช้ เพิ่มมากขึ้น	ประชาชนในหมู่บ้าน ได้รับความปลอดภัย ในชีวิตและทรัพย์สิน	กองช่าง
๗	โครงการติดตั้งไฟฟ้า แสงสว่างสาธารณะ บ้านสระไผ่ หมู่ที่ ๔ (บ้านนางสมร มิदनอก) *อุดหนุน กฟภ.อ.บัวใหญ่	เพื่อให้ประชาชนมีไฟฟ้าแสงสว่าง สาธารณะใช้อย่างทั่วถึง รวมทั้ง ประชาชนได้รับความปลอดภัย ในชีวิตและทรัพย์สิน	ติดตั้งโคมไฟแสงสว่าง ๖ ดวง (รายละเอียดค่าใช้จ่ายให้เป็นไปตาม ประมาณการของการไฟฟ้า ส่วนภูมิภาคอำเภอบัวใหญ่)	๕๐,๐๐๐	๕๐,๐๐๐	๕๐,๐๐๐	๕๐,๐๐๐	๕๐,๐๐๐	ประชาชน ร้อยละ ๔๐ มีไฟฟ้าใช้ เพิ่มมากขึ้น	ประชาชนในหมู่บ้าน ได้รับความปลอดภัย ในชีวิตและทรัพย์สิน	กองช่าง
๘	โครงการติดตั้งไฟฟ้า แสงสว่างสาธารณะ บ้านสระไผ่ หมู่ที่ ๔ (บ้านนางบัวลี ศรีวิชัย) *อุดหนุน กฟภ.อ.บัวใหญ่	เพื่อให้ประชาชนมีไฟฟ้าแสงสว่าง สาธารณะใช้อย่างทั่วถึง รวมทั้ง ประชาชนได้รับความปลอดภัย ในชีวิตและทรัพย์สิน	ติดตั้งโคมไฟแสงสว่าง ๖ ดวง (รายละเอียดค่าใช้จ่ายให้เป็นไปตาม ประมาณการของการไฟฟ้า ส่วนภูมิภาคอำเภอบัวใหญ่)	๕๐,๐๐๐	๕๐,๐๐๐	๕๐,๐๐๐	๕๐,๐๐๐	๕๐,๐๐๐	ประชาชน ร้อยละ ๔๐ มีไฟฟ้าใช้ เพิ่มมากขึ้น	ประชาชนในหมู่บ้าน ได้รับความปลอดภัย ในชีวิตและทรัพย์สิน	กองช่าง

ที่	โครงการ	วัตถุประสงค์	เป้าหมาย (ผลผลิตของโครงการ)	งบประมาณ					ตัวชี้วัด (KPI)	ผลที่คาดว่าจะ ได้รับ	หน่วยงาน รับผิดชอบหลัก
				ปี ๒๕๖๖ (บาท)	ปี ๒๕๖๗ (บาท)	ปี ๒๕๖๘ (บาท)	ปี ๒๕๖๙ (บาท)	ปี ๒๕๗๐ (บาท)			
๙	โครงการขยายเขตไฟฟ้าพร้อมติดตั้ง ไฟฟ้าแสงสว่างสาธารณะ บ้านนาฉิม หมู่ที่ ๕ (จากแยกบ้านนายอิสรา ถึงบ้านนายแสวง หนามดีพร้อม) *อุดหนุน กฟภ.อ.บัวใหญ่	เพื่อให้ประชาชนมีไฟฟ้าแสงสว่าง สาธารณะใช้อย่างทั่วถึง รวมทั้ง ประชาชนได้รับความปลอดภัย ในชีวิตและทรัพย์สิน	ขยายเขตฯ ระยะทาง ๒๐๐ เมตร พร้อมติดตั้งโคมไฟแสงสว่าง ๘ ดวง (รายละเอียดค่าใช้จ่ายเป็นไปตาม ประมาณการของการไฟฟ้า ส่วนภูมิภาคอำเภอบัวใหญ่)	๑๒๐,๐๐๐					ประชาชน ร้อยละ ๖๐ มีไฟฟ้าใช้ เพิ่มมากขึ้น	ประชาชนในหมู่บ้าน ได้รับความปลอดภัย ในชีวิตและทรัพย์สิน	กองช่าง
๑๐	โครงการขยายเขตไฟฟ้าพร้อมติดตั้ง ไฟฟ้าแสงสว่างสาธารณะ บ้านนาฉิม หมู่ที่ ๕ (จากบริเวณกำแพงโรงสี ถนน ๒๐๒ ถึงประปาหมู่บ้าน) *อุดหนุน กฟภ.อ.บัวใหญ่	เพื่อให้ประชาชนมีไฟฟ้าแสงสว่าง สาธารณะใช้อย่างทั่วถึง รวมทั้ง ประชาชนได้รับความปลอดภัย ในชีวิตและทรัพย์สิน	ขยายเขตฯ ระยะทาง ๔๔๐ เมตร พร้อมติดตั้งโคมไฟแสงสว่าง ๘ ดวง (รายละเอียดค่าใช้จ่ายเป็นไปตาม ประมาณการของการไฟฟ้า ส่วนภูมิภาคอำเภอบัวใหญ่)			๑๘๐,๐๐๐			ประชาชน ร้อยละ ๖๐ มีไฟฟ้าใช้ เพิ่มมากขึ้น	ประชาชนในหมู่บ้าน ได้รับความปลอดภัย ในชีวิตและทรัพย์สิน	กองช่าง
๑๑	โครงการขยายเขตไฟฟ้าพร้อมติดตั้ง ไฟฟ้าแสงสว่างสาธารณะ บ้านนาฉิม หมู่ที่ ๕ (จากบ้านนายกมล ถึงแยกประปา) *อุดหนุน กฟภ.อ.บัวใหญ่	เพื่อให้ประชาชนมีไฟฟ้าแสงสว่าง สาธารณะใช้อย่างทั่วถึง รวมทั้ง ประชาชนได้รับความปลอดภัย ในชีวิตและทรัพย์สิน	ขยายเขตฯ ระยะทาง ๓๔๐ เมตร พร้อมติดตั้งโคมไฟแสงสว่าง ๘ ดวง (รายละเอียดค่าใช้จ่ายเป็นไปตาม ประมาณการของการไฟฟ้า ส่วนภูมิภาคอำเภอบัวใหญ่)			๑๗๐,๐๐๐			ประชาชน ร้อยละ ๖๐ มีไฟฟ้าใช้ เพิ่มมากขึ้น	ประชาชนในหมู่บ้าน ได้รับความปลอดภัย ในชีวิตและทรัพย์สิน	กองช่าง

ที่	โครงการ	วัตถุประสงค์	เป้าหมาย (ผลผลิตของโครงการ)	งบประมาณ					ตัวชี้วัด (KPI)	ผลที่คาดว่าจะ ได้รับ	หน่วยงาน รับผิดชอบหลัก
				ปี ๒๕๖๖ (บาท)	ปี ๒๕๖๗ (บาท)	ปี ๒๕๖๘ (บาท)	ปี ๒๕๖๙ (บาท)	ปี ๒๕๗๐ (บาท)			
๑๒	โครงการขยายเขตไฟฟ้าพร้อมติดตั้ง ไฟฟ้าแสงสว่างสาธารณะ บ้านตะคร้อเก่า หมู่ที่ ๖ (จากบ้านนางละมุล ถึงบ้านตะคร้อ หมู่ที่ ๒) *อุดหนุน กฟภ.อ.บัวใหญ่	เพื่อให้ประชาชนมีไฟฟ้าแสงสว่าง สาธารณะใช้อย่างทั่วถึง รวมทั้ง ประชาชนได้รับความปลอดภัย ในชีวิตและทรัพย์สิน	ขยายเขตฯ ระยะทาง ๒๕๐ เมตร พร้อมติดตั้งโคมไฟแสงสว่าง ๘ จุด (รายละเอียดค่าใช้จ่ายเป็นไปตาม ประมาณการของการไฟฟ้า ส่วนภูมิภาคอำเภอบัวใหญ่)	๑๕๐,๐๐๐					ประชาชน ร้อยละ ๖๐ มีไฟฟ้าใช้ เพิ่มมากขึ้น	ประชาชนในหมู่บ้าน ได้รับความปลอดภัย ในชีวิตและทรัพย์สิน	กองช่าง
๑๓	โครงการขยายเขตไฟฟ้าพร้อมติดตั้ง ไฟฟ้าแสงสว่างสาธารณะ บ้านตะคร้อเก่า หมู่ที่ ๖ (จากสะพานงอ้งโพธิ์ ถึงสระสี่เหลี่ยม) *อุดหนุน กฟภ.อ.บัวใหญ่	เพื่อให้ประชาชนมีไฟฟ้าแสงสว่าง สาธารณะใช้อย่างทั่วถึง รวมทั้ง ประชาชนได้รับความปลอดภัย ในชีวิตและทรัพย์สิน	ขยายเขตฯ ระยะทาง ๖๐๐ เมตร พร้อมติดตั้งโคมไฟแสงสว่าง ๘ จุด (รายละเอียดค่าใช้จ่ายเป็นไปตาม ประมาณการของการไฟฟ้า ส่วนภูมิภาคอำเภอบัวใหญ่)	๒๕๐,๐๐๐					ประชาชน ร้อยละ ๖๐ มีไฟฟ้าใช้ เพิ่มมากขึ้น	ประชาชนในหมู่บ้าน ได้รับความปลอดภัย ในชีวิตและทรัพย์สิน	กองช่าง
๑๔	โครงการติดตั้งไฟฟ้าแสงสว่าง สาธารณะ บ้านตะคร้อเก่า หมู่ที่ ๖ (ภายในหมู่บ้าน) *อุดหนุน กฟภ.อ.บัวใหญ่	เพื่อให้ประชาชนมีไฟฟ้าแสงสว่าง สาธารณะใช้อย่างทั่วถึง รวมทั้ง ประชาชนได้รับความปลอดภัย ในชีวิตและทรัพย์สิน	ติดตั้งโคมไฟแสงสว่าง ๓ ดวง (รายละเอียดค่าใช้จ่ายเป็นไปตาม ประมาณการของการไฟฟ้า ส่วนภูมิภาคอำเภอบัวใหญ่)		๕๐,๐๐๐				ประชาชน ร้อยละ ๖๐ มีไฟฟ้าใช้ เพิ่มมากขึ้น	ประชาชนในหมู่บ้าน ได้รับความปลอดภัย ในชีวิตและทรัพย์สิน	กองช่าง

ที่	โครงการ	วัตถุประสงค์	เป้าหมาย (ผลผลิตของโครงการ)	งบประมาณ					ตัวชี้วัด (KPI)	ผลที่คาดว่าจะได้รับ	หน่วยงาน รับผิดชอบหลัก
				ปี ๒๕๖๖ (บาท)	ปี ๒๕๖๗ (บาท)	ปี ๒๕๖๘ (บาท)	ปี ๒๕๖๙ (บาท)	ปี ๒๕๗๐ (บาท)			
๑๕	บ้านหนองแวง หมู่ที่ ๗ โครงการติดตั้งไฟฟ้าแสงสว่าง สาธารณะ บ้านหนองแวง หมู่ที่ ๗ (ภายในหมู่บ้าน) *อุดหนุน กฟภ.อ.บัวใหญ่	เพื่อให้ประชาชนมีไฟแสงสว่าง สาธารณะใช้อย่างทั่วถึง รวมทั้ง ประชาชนได้รับความปลอดภัย ในชีวิตและทรัพย์สิน	ติดตั้งโคมไฟแสงสว่าง ๖ ดวง (รายละเอียดค่าใช้จ่ายเป็นไปตาม ประมาณการของการไฟฟ้า ส่วนภูมิภาคอำเภอบัวใหญ่)				๕๐,๐๐๐		ประชาชน ร้อยละ ๖๐ มีไฟฟ้าใช้ เพิ่มมากขึ้น	ประชาชนในหมู่บ้าน ได้รับความปลอดภัย ในชีวิตและทรัพย์สิน	กองช่าง
๑๖	บ้านโนนเพ็ด หมู่ที่ ๘ โครงการขยายเขตไฟฟ้า พร้อมติดตั้งไฟฟ้าแสงสว่าง เพื่อใช้ในครัวเรือนและการเกษตร บ้านโนนเพ็ด หมู่ที่ ๘ *อุดหนุน กฟภ.อ.บัวใหญ่	เพื่อให้ประชาชนมีไฟฟ้าแสงสว่าง สาธารณะใช้อย่างทั่วถึง รวมทั้ง ประชาชนได้รับความปลอดภัย ในชีวิตและทรัพย์สิน	ขยายเขตฯ ระยะทางยาว ๕๐๐ เมตร พร้อมติดตั้งโคมไฟแสงสว่าง ๑๐ จุด (รายละเอียดค่าใช้จ่ายเป็นไปตาม ประมาณการของการไฟฟ้า ส่วนภูมิภาคอำเภอบัวใหญ่)		๒๒๐,๐๐๐				ประชาชน ร้อยละ ๖๐ มีไฟฟ้าใช้ เพิ่มมากขึ้น	ประชาชนในหมู่บ้าน ได้รับความปลอดภัย ในชีวิตและทรัพย์สิน	กองช่าง

ที่	โครงการ	วัตถุประสงค์	เป้าหมาย (ผลผลิตของโครงการ)	งบประมาณ					ตัวชี้วัด (KPI)	ผลที่คาดว่าจะได้รับ	หน่วยงาน รับผิดชอบหลัก	
				ปี ๒๕๖๖ (บาท)	ปี ๒๕๖๗ (บาท)	ปี ๒๕๖๘ (บาท)	ปี ๒๕๖๙ (บาท)	ปี ๒๕๗๐ (บาท)				
๑๗	<p>บ้านหนองเม็ก หมู่ที่ ๙</p> <p>โครงการติดตั้งไฟฟ้าแสงสว่างสาธารณะ</p> <p>บ้านหนองเม็ก หมู่ที่ ๙</p> <p>๑.หน้าบ้านนางบัวทอง ทองภูบาล</p> <p>๒.มุมโค้งบ้านนายสมบัติ ธรรมสุนา</p> <p>๓.หน้าบ้านนายสมพงษ์ อุตพรหม</p> <p>๔.หน้าบ้านนายธีรศักดิ์ หอมแพงไว้</p> <p>๕.หน้าโรงปุ๋ยชุมชน</p> <p>๖.หน้าบ้านนายธีระพงษ์ พลราช</p> <p>๗.หน้าบ้าน น.ส.มารีสา อินทจักร์</p> <p>๘.หน้าบ้านนางสำเภา ศรียางนอก</p> <p>๙.หน้าบ้านนายวิชัย มาระศรี</p> <p>๑๐.หน้าบ้านนายบุญอาด บุญหล้า</p>	<p>เพื่อให้ประชาชนมีไฟฟ้าแสงสว่าง</p> <p>สาธารณะใช้อย่างทั่วถึง รวมทั้ง</p> <p>ประชาชนได้รับความปลอดภัย</p> <p>ในชีวิตและทรัพย์สิน</p>	<p>ติดตั้งโคมไฟแสงสว่าง ๑๐ ดวง</p> <p>(รายละเอียดค่าใช้จ่ายเป็นไปตาม</p> <p>ประมาณการของการไฟฟ้า</p> <p>ส่วนภูมิภาคอำเภอบัวใหญ่)</p>	๘๐,๐๐๐						<p>ประชาชน</p> <p>ร้อยละ ๔๐</p> <p>มีไฟฟ้าใช้</p> <p>เพิ่มมากขึ้น</p>	<p>ประชาชนในหมู่บ้าน</p> <p>ได้รับความปลอดภัย</p> <p>ในชีวิตและทรัพย์สิน</p>	กองช่าง
๑๘	<p>โครงการขยายเขตไฟฟ้าแรงต่ำ</p> <p>พร้อมติดตั้งไฟฟ้าแสงสว่างสาธารณะ</p> <p>บ้านหนองเม็ก หมู่ที่ ๙</p> <p>(จากลานมันธงศักดิ์ฟาร์ม</p> <p>ถึงสี่แยกนายชวนเนตร วันทาแทน)</p> <p>*อุดหนุน กฟภ.อ.บัวใหญ่</p>	<p>เพื่อให้ประชาชนมีไฟฟ้าแสงสว่าง</p> <p>สาธารณะใช้อย่างทั่วถึง รวมทั้ง</p> <p>ประชาชนได้รับความปลอดภัย</p> <p>ในชีวิตและทรัพย์สิน</p>	<p>ขยายเขตฯ ระยะทาง ๑๐๐ เมตร</p> <p>พร้อมติดตั้งโคมไฟแสงสว่าง ๒ ดวง</p> <p>(รายละเอียดค่าใช้จ่ายเป็นไปตาม</p> <p>ประมาณการของการไฟฟ้า</p> <p>ส่วนภูมิภาคอำเภอบัวใหญ่)</p>	๕๐,๐๐๐					<p>ประชาชน</p> <p>ร้อยละ ๔๐</p> <p>มีไฟฟ้าใช้</p> <p>เพิ่มมากขึ้น</p>	<p>ประชาชนในหมู่บ้าน</p> <p>ได้รับความปลอดภัย</p> <p>ในชีวิตและทรัพย์สิน</p>	กองช่าง	

ที่	โครงการ	วัตถุประสงค์	เป้าหมาย (ผลผลิตของโครงการ)	งบประมาณ					ตัวชี้วัด (KPI)	ผลที่คาดว่าจะได้รับ	หน่วยงาน รับผิดชอบหลัก
				ปี ๒๕๖๖ (บาท)	ปี ๒๕๖๗ (บาท)	ปี ๒๕๖๘ (บาท)	ปี ๒๕๖๙ (บาท)	ปี ๒๕๗๐ (บาท)			
๑๙	โครงการขยายเขตไฟฟ้าแรงต่ำ พร้อมติดตั้งไฟฟ้าแสงสว่างสาธารณะ บ้านหนองเม็ก หมู่ที่ ๙ ๑.จากสี่แยกถนนางคำดา สุโพธิ์ ไปบ้านโนนเพ็ด ๒.จากหน้าบ้านนางหม่อม ถึงสามแยกบ้านนายสายฟ้า *อุดหนุน กฟภ.อ.บัวใหญ่	เพื่อให้ประชาชนมีไฟฟ้าแสงสว่าง สาธารณะใช้อย่างทั่วถึง รวมทั้ง ประชาชนได้รับความปลอดภัย ในชีวิตและทรัพย์สิน	ขยายเขตฯ ระยะทาง ๑๗๐ เมตร พร้อมติดตั้งโคมไฟแสงสว่าง ๔ ดวง (รายละเอียดค่าใช้จ่ายเป็นไปตาม ประมาณการของการไฟฟ้า ส่วนภูมิภาคอำเภอบัวใหญ่)	๑๐๐,๐๐๐					ประชาชน ร้อยละ ๖๐ มีไฟฟ้าใช้ เพิ่มมากขึ้น	ประชาชนในหมู่บ้าน ได้รับความปลอดภัย ในชีวิตและทรัพย์สิน	กองช่าง
๒๐	โครงการขยายเขตไฟฟ้าแรงต่ำ บ้านหนองเม็ก หมู่ที่ ๙ (จากสามแยกถนนางคำจัด คริยานอก ถึงนายนายสมพาน หับศรีแก้ว) *อุดหนุน กฟภ.อ.บัวใหญ่	เพื่อให้ประชาชนมีไฟฟ้าแสงสว่าง สาธารณะใช้อย่างทั่วถึง รวมทั้ง ประชาชนได้รับความปลอดภัย ในชีวิตและทรัพย์สิน	ขยายเขตฯ ระยะทาง ๒๕๐ เมตร (รายละเอียดค่าใช้จ่ายเป็นไปตาม ประมาณการของการไฟฟ้า ส่วนภูมิภาคอำเภอบัวใหญ่)		๑๐๐,๐๐๐				ประชาชน ร้อยละ ๖๐ มีไฟฟ้าใช้ เพิ่มมากขึ้น	ประชาชนในหมู่บ้าน ได้รับความปลอดภัย ในชีวิตและทรัพย์สิน	กองช่าง
๒๑	โครงการขยายเขตไฟฟ้าแรงต่ำ บ้านหนองเม็ก หมู่ที่ ๙ (จากหน้าบ้านนางสาวมาริสา อ้นจักร ถึงสี่แยกหน้าบ้าน นายสุนทร ธรรมสุนา) *อุดหนุน กฟภ.อ.บัวใหญ่	เพื่อให้ประชาชนมีไฟฟ้าแสงสว่าง สาธารณะใช้อย่างทั่วถึง รวมทั้ง ประชาชนได้รับความปลอดภัย ในชีวิตและทรัพย์สิน	ขยายเขตฯ ระยะทาง ๒๐๐ เมตร (รายละเอียดค่าใช้จ่ายเป็นไปตาม ประมาณการของการไฟฟ้าส่วนภูมิภาค อำเภอบัวใหญ่)				๑๐๐,๐๐๐		ประชาชน ร้อยละ ๖๐ มีไฟฟ้าใช้ เพิ่มมากขึ้น	ประชาชนในหมู่บ้าน ได้รับความปลอดภัย ในชีวิตและทรัพย์สิน	กองช่าง

ที่	โครงการ	วัตถุประสงค์	เป้าหมาย (ผลผลิตของโครงการ)	งบประมาณ					ตัวชี้วัด (KPI)	ผลที่คาดว่าจะ จะได้รับ	หน่วยงาน รับผิดชอบหลัก
				ปี ๒๕๖๖ (บาท)	ปี ๒๕๖๗ (บาท)	ปี ๒๕๖๘ (บาท)	ปี ๒๕๖๙ (บาท)	ปี ๒๕๗๐ (บาท)			
๒๒	โครงการขยายเขตไฟฟ้าแรงต่ำ บ้านหนองเม็ก หมู่ที่ ๙ (จากสามแยกสะพานทองโฮ ถึงสะพานทองขาม) *อุดหนุน กฟภ.อ.บัวใหญ่	เพื่อให้ประชาชนมีไฟฟ้าแสงสว่าง สาธารณะใช้อย่างทั่วถึง รวมทั้ง ประชาชนได้รับความปลอดภัย ในชีวิตและทรัพย์สิน	ขยายเขตฯ ระยะทาง ๔๗๐ เมตร (รายละเอียดค่าใช้จ่ายเป็นไปตาม ประมาณการของการไฟฟ้าส่วนภูมิภาค อำเภอบัวใหญ่)					๓๐๐,๐๐๐	ประชาชน ร้อยละ ๖๐ มีไฟฟ้าใช้ เพิ่มมากขึ้น	ประชาชนในหมู่บ้าน ได้รับความปลอดภัย ในชีวิตและทรัพย์สิน	กองช่าง
๒๓	โครงการขยายเขตไฟฟ้าแรงต่ำ บ้านหนองเม็ก หมู่ที่ ๙ จากบ้านหนองเม็ก ไปบ้านโนนเท็ด *อุดหนุน กฟภ.อ.บัวใหญ่	เพื่อให้ประชาชนมีไฟฟ้าแสงสว่าง สาธารณะใช้อย่างทั่วถึง รวมทั้ง ประชาชนได้รับความปลอดภัย ในชีวิตและทรัพย์สิน	ขยายเขตฯ ระยะทาง ๕๒๐ เมตร (รายละเอียดค่าใช้จ่ายเป็นไปตาม ประมาณการของการไฟฟ้าส่วนภูมิภาค อำเภอบัวใหญ่)				๓๐๐,๐๐๐	ประชาชน ร้อยละ ๖๐ มีไฟฟ้าใช้ เพิ่มมากขึ้น	ประชาชนในหมู่บ้าน ได้รับความปลอดภัย ในชีวิตและทรัพย์สิน	กองช่าง	
๒๔	โครงการขยายเขตไฟฟ้าแรงต่ำ บ้านหนองเม็ก หมู่ที่ ๙ (จากนางนงหนูพิน บุคดา ถึงนางนายบุญมา เทพธิ) *อุดหนุน กฟภ.อ.บัวใหญ่	เพื่อให้ประชาชนมีไฟฟ้าแสงสว่าง สาธารณะใช้อย่างทั่วถึง รวมทั้ง ประชาชนได้รับความปลอดภัย ในชีวิตและทรัพย์สิน	ขยายเขตฯ ระยะทาง ๒๐๐ เมตร (รายละเอียดค่าใช้จ่ายเป็นไปตาม ประมาณการของการไฟฟ้าส่วนภูมิภาค อำเภอบัวใหญ่)			๑๐๐,๐๐๐		ประชาชน ร้อยละ ๖๐ มีไฟฟ้าใช้ เพิ่มมากขึ้น	ประชาชนในหมู่บ้าน ได้รับความปลอดภัย ในชีวิตและทรัพย์สิน	กองช่าง	
๒๕	โครงการขยายเขตไฟฟ้าแรงต่ำ บ้านหนองเม็ก หมู่ที่ ๙ (จากสามแยกบ้านนางน้ำฝน สวนมะไฟ ถึงสามแยกนา นางบุญสิน แก่นวงษ์) *อุดหนุน กฟภ.อ.บัวใหญ่	เพื่อให้ประชาชนมีไฟฟ้าแสงสว่าง สาธารณะใช้อย่างทั่วถึง รวมทั้ง ประชาชนได้รับความปลอดภัย ในชีวิตและทรัพย์สิน	ขยายเขตฯ ระยะทาง ๒๕๐ เมตร (รายละเอียดค่าใช้จ่ายเป็นไปตาม ประมาณการของการไฟฟ้าส่วนภูมิภาค อำเภอบัวใหญ่)		๑๐๐,๐๐๐			ประชาชน ร้อยละ ๖๐ มีไฟฟ้าใช้ เพิ่มมากขึ้น	ประชาชนในหมู่บ้าน ได้รับความปลอดภัย ในชีวิตและทรัพย์สิน	กองช่าง	

ที่	โครงการ	วัตถุประสงค์	เป้าหมาย (ผลผลิตของโครงการ)	งบประมาณ					ตัวชี้วัด (KPI)	ผลที่คาดว่าจะ จะได้รับ	หน่วยงาน รับผิดชอบหลัก	
				ปี ๒๕๖๖ (บาท)	ปี ๒๕๖๗ (บาท)	ปี ๒๕๖๘ (บาท)	ปี ๒๕๖๙ (บาท)	ปี ๒๕๗๐ (บาท)				
๒๖	บ้านโคกสะอาด หมู่ที่ ๑๐ โครงการขยายเขตไฟฟ้าแรงต่ำ บ้านโคกสะอาด หมู่ที่ ๑๐ (จากบ้านนายประเสริฐ ถึงบ้านนางบุญหลาย สร้างโอสถ *อุดหนุน กฟภ.อ.บัวใหญ่)	เพื่อให้ประชาชนมีไฟฟ้าแสงสว่าง สาธารณะใช้อย่างทั่วถึง รวมทั้ง ประชาชนได้รับความปลอดภัย ในชีวิตและทรัพย์สิน	ระยะทางขยายเขตไฟฟ้า ๔๐๐.๐๐ เมตร (รายละเอียดค่าใช้จ่ายเป็นไปตาม ประมาณการของการไฟฟ้าส่วนภูมิภาค อำเภอบัวใหญ่)			๒๒๐,๐๐๐				ประชาชน ร้อยละ ๖๐ มีไฟฟ้าใช้ เพิ่มมากขึ้น	ประชาชนในหมู่บ้าน ได้รับความปลอดภัย ในชีวิตและทรัพย์สิน	กองช่าง
๒๗	โครงการเพิ่มไฟแสงสว่าง บ้านโคกสะอาด หมู่ที่ ๑๐ (ภายในหมู่บ้าน) *อุดหนุน กฟภ.อ.บัวใหญ่	เพื่อให้ประชาชนมีไฟฟ้าแสงสว่าง สาธารณะใช้อย่างทั่วถึง รวมทั้ง ประชาชนได้รับความปลอดภัย ในชีวิตและทรัพย์สิน	เพิ่ม ๑๓ จุด (รายละเอียดค่าใช้จ่ายเป็นไปตาม ประมาณการของการไฟฟ้าส่วนภูมิภาค อำเภอบัวใหญ่)	๑๐๐,๐๐๐					ประชาชน ร้อยละ ๖๐ มีไฟฟ้าใช้ เพิ่มมากขึ้น	ประชาชนในหมู่บ้าน ได้รับความปลอดภัย ในชีวิตและทรัพย์สิน	กองช่าง	

ที่	โครงการ	วัตถุประสงค์	เป้าหมาย (ผลผลิตของโครงการ)	งบประมาณ					ตัวชี้วัด (KPI)	ผลที่คาดว่าจะ ได้รับ	หน่วยงาน รับผิดชอบหลัก
				ปี ๒๕๖๖ (บาท)	ปี ๒๕๖๗ (บาท)	ปี ๒๕๖๘ (บาท)	ปี ๒๕๖๙ (บาท)	ปี ๒๕๗๐ (บาท)			
๒๘	บ้านรกฟ้า หมู่ที่ ๑๑ โครงการติดตั้งไฟฟ้าแสงสว่าง บ้านรกฟ้า หมู่ที่ ๑๑ ๑. จากบ้านนายจักรกฤษ ถึงบ้านนาง วราพันธ์ ๒. จากบ้านนายศรีทน ถึงบ้านนางสุภี ๓. จากบ้านนายคมกริช ถึงบ้านนางพิกุล ๔. จากบ้านนางผ่องพันธ์ ถึงบ้านนางอ้อย ๕. จากบ้านนายบุญ ถึงบ้านนายชัยโย ๖. จากวัดรกฟ้า ถึงบ้านนางคำตา ๗. จากบ้านนางทองจันทร์ ถึงบ้านนางดอกไม้ *อุดหนุน กฟภ.อ.บัวใหญ่	เพื่อให้ประชาชนมีไฟฟ้าส่องสว่าง สาธารณะใช้อย่างทั่วถึง รวมทั้ง ประชาชนได้รับความปลอดภัย ในชีวิตและทรัพย์สิน	ติดตั้งโคมไฟแสงสว่าง ๗ ดวง (รายละเอียดค่าใช้จ่ายเป็นไปตาม ประมาณการของการไฟฟ้า ส่วนภูมิภาคอำเภอบัวใหญ่)	๘๐,๐๐๐					ประชาชน ร้อยละ ๔๐ มีไฟฟ้าใช้ เพิ่มมากขึ้น	ประชาชนในหมู่บ้าน ได้รับความปลอดภัย ในชีวิตและทรัพย์สิน	กองช่าง
๒๙	โครงการขยายเขตไฟฟ้าแสงสว่าง บ้านรกฟ้า หมู่ที่ ๑๑ (จากบ้านนายจักรกฤษ ถึงบ้านนายมงคล ทาสุนทร) *อุดหนุน กฟภ.อ.บัวใหญ่	เพื่อให้ประชาชน มีไฟฟ้าส่องสว่าง สาธารณะใช้อย่างทั่วถึง รวมทั้งประชาชนได้รับความปลอดภัย ในชีวิตและทรัพย์สิน	ขยายเขตฯ ระยะทาง ๑,๒๐๐ เมตร (รายละเอียดค่าใช้จ่ายเป็นไปตาม ประมาณการของการไฟฟ้า ส่วนภูมิภาคอำเภอบัวใหญ่)		๗๐๐,๐๐๐				ประชาชน ร้อยละ ๔๐ มีไฟฟ้าใช้ เพิ่มมากขึ้น	ประชาชนในหมู่บ้าน ได้รับความปลอดภัย ในชีวิตและทรัพย์สิน	กองช่าง
รวม	๒๙ โครงการ	-	-	๑,๐๘๐,๐๐๐	๑,๕๗๐,๐๐๐	๘๘๐,๐๐๐	๑,๐๘๓,๐๐๐	๖๕๐,๐๐๐	-	-	-

รายละเอียดโครงการพัฒนา

แผนพัฒนาท้องถิ่น (พ.ศ. ๒๕๖๖ - ๒๕๗๐)

องค์การบริหารส่วนตำบลด่านช้าง อำเภอบัวใหญ่ จังหวัดนครราชสีมา

ก. ยุทธศาสตร์จังหวัดที่ ๑ การพัฒนาและเพิ่มขีดความสามารถในการแข่งขันทางเศรษฐกิจ

ข. ยุทธศาสตร์การพัฒนาขององค์กรปกครองส่วนท้องถิ่นในเขตจังหวัดที่ ๒ ยุทธศาสตร์ด้านการพัฒนาคุณภาพชีวิต

๓. ยุทธศาสตร์ด้านโครงสร้างพื้นฐาน

๓.๒ แผนงานอุตสาหกรรมและการโยธา

ที่	โครงการ	วัตถุประสงค์	เป้าหมาย (ผลผลิตของโครงการ)	งบประมาณ					ตัวชี้วัด (KPI)	ผลที่คาดว่าจะได้รับ	หน่วยงาน รับผิดชอบหลัก
				ปี ๒๕๖๖ (บาท)	ปี ๒๕๖๗ (บาท)	ปี ๒๕๖๘ (บาท)	ปี ๒๕๖๙ (บาท)	ปี ๒๕๗๐ (บาท)			
๑	โครงการก่อสร้างรางระบายน้ำจากบ้านนางนิลิตดา นาดิ ถึงบ้านนายทวี สิงห์โสม	เพื่อการระบายน้ำที่สะดวก ป้องกันปัญหาน้ำท่วม	รางระบายน้ำขนาดปากรางกว้าง ๐.๓๐ เมตร ขอบรางหนา ๐.๑๐ เมตร รางลึก ๐.๕๐ เมตร ยาว ๖๐ เมตร พร้อมฝาปิด (รายละเอียดตามแบบ อบต.กำหนด)	๑๙๐,๐๐๐					การระบายน้ำที่สะดวกขึ้น ร้อยละ ๕๐	ลดปัญหาน้ำท่วมซึ่งบริเวณพื้นที่หมู่บ้าน	กองช่าง
๒	โครงการก่อสร้างรางระบายน้ำจากบ้านนางธัญญา นุช ถึงบ้านนางสำลี จันทรโคตร	เพื่อการระบายน้ำที่สะดวก ป้องกันปัญหาน้ำท่วม	รางระบายน้ำขนาดปากรางกว้าง ๐.๓๐ เมตร ขอบรางหนา ๐.๑๐ เมตร รางลึก ๐.๕๐ เมตร ยาว ๒๕๐ เมตร พร้อมฝาปิด (รายละเอียดตามแบบ อบต.กำหนด)			๓๒๕,๐๐๐	๓๒๕,๐๐๐		การระบายน้ำที่สะดวกขึ้น ร้อยละ ๕๐	ลดปัญหาน้ำท่วมซึ่งบริเวณพื้นที่หมู่บ้าน	กองช่าง

ที่	โครงการ	วัตถุประสงค์	เป้าหมาย (ผลผลิตของโครงการ)	งบประมาณ					ตัวชี้วัด (KPI)	ผลที่คาดว่าจะได้รับ	หน่วยงาน รับผิดชอบหลัก
				ปี ๒๕๖๖ (บาท)	ปี ๒๕๖๗ (บาท)	ปี ๒๕๖๘ (บาท)	ปี ๒๕๖๙ (บาท)	ปี ๒๕๗๐ (บาท)			
๓	โครงการก่อสร้างวางระบายน้ำ บ้านดอนหัน หมู่ที่ ๑ (จากบ้านนางเรียน ซิมกลาง ถึงบ้านนายคงหลา เครื่องแวงมน)	เพื่อการระบายน้ำที่สะดวก ป้องกันปัญหาน้ำท่วม	วางระบายน้ำขนาดปากรางกว้าง ๐.๓๐ เมตร ขอบรางหนา ๐.๑๐ เมตร รางลึก ๐.๔๐ เมตร ยาว ๑๗๕ เมตร พร้อมฝาปิด (รายละเอียดตามแบบ อบต.กำหนด)			๔๕๐,๐๐๐			การระบายน้ำ ที่สะดวกขึ้น ร้อยละ ๔๐	ลดปัญหาน้ำท่วมขัง บริเวณพื้นที่หมู่บ้าน	กองช่าง
๔	โครงการขุดสระน้ำสำหรับอุปโภค-บริโภค บ้านดอนหัน หมู่ที่ ๑ (บริเวณพื้นที่ป่าช้า)	เพื่อสำรองแหล่งน้ำให้ ประชาชนในตำบล ด้านข้างมีน้ำใช้ในการ อุปโภคในยามขาด แคลน	ขุดสระขนาดกว้าง ๓๐ เมตร ยาว ๔๐ เมตร ลึกเฉลี่ย ๒ เมตร ลาดเอียง ๑:๑ หรือปริมาณดินขุดไม่น้อยกว่า ๒,๑๓๖ ลบ.ม พร้อมปรับแต่งคันดินโดยรอบ (รายละเอียดตามแบบ อบต.กำหนด)				๔๘๐,๐๐๐		ร้อยละ ๙๕ ของ ประชาชนใน ตำบลด้านข้าง มีน้ำเพียงพอ ต่อการอุปโภค	ประชาชนมีน้ำใช้ใน การอุปโภคในยาม ขาดแคลน	กองช่าง

ที่	โครงการ	วัตถุประสงค์	เป้าหมาย (ผลผลิตของโครงการ)	งบประมาณ					ตัวชี้วัด (KPI)	ผลที่คาดว่าจะได้รับ	หน่วยงาน รับผิดชอบหลัก
				ปี ๒๕๖๖ (บาท)	ปี ๒๕๖๗ (บาท)	ปี ๒๕๖๘ (บาท)	ปี ๒๕๖๙ (บาท)	ปี ๒๕๗๐ (บาท)			
๕	บ้านตะคร้อ หมู่ที่ ๒ โครงการขุดลอกห้วย หนองขอนแก่น จรดถนนหมายเลข ๒๐๒ บ้านตะคร้อ หมู่ที่ ๒	เพื่อให้ประชาชนมีน้ำ ใช้ในการเกษตรและ อุปโภคได้อย่างเพียงพอ	ช่วงที่ ๑ จากเขตทางหลวงถนน ๒๐๒ ขุดลอกลึกจากดินเดิม (ท้องคลอง) กว้าง ๖.๐๐ เมตร ยาว ๑๗๐ เมตร ลึกเฉลี่ย ๒.๐๐ ม.(ลาดเอียง ๑:๑) พร้อมปรับแต่งคันดิน ช่วงที่ ๒ ขุดลอกลึกจากดินเดิม (ท้องคลอง) กว้าง ๑๖ เมตร ยาว ๑๑๕ เมตร ลึกเฉลี่ย ๒.๐๐ เมตร พร้อมปรับแต่งคันดิน หรือมีปริมาตรดินขุดรวมช่วงที่ ๑ และ ช่วงที่ ๒ ไม่น้อยกว่า ๔,๕๒๔ ลบ.ม ^๓ (รายละเอียดตามแบบ อบต.กำหนด)		๑๘๐,๐๐๐				ร้อยละ ๑๐๐ ของครัวเรือน บ้านตะคร้อมีน้ำ เพียงพอต่อการ อุปโภค	ประชาชนมีน้ำ เพียงพอต่อการ อุปโภค	กองช่าง

ที่	โครงการ	วัตถุประสงค์	เป้าหมาย (ผลผลิตของโครงการ)	งบประมาณ					ตัวชี้วัด (KPI)	ผลที่คาดว่าจะได้รับ	หน่วยงาน รับผิดชอบหลัก
				ปี ๒๕๖๖ (บาท)	ปี ๒๕๖๗ (บาท)	ปี ๒๕๖๘ (บาท)	ปี ๒๕๖๙ (บาท)	ปี ๒๕๗๐ (บาท)			
๖	โครงการก่อสร้างรางระบายน้ำ คสล. บ้านตะคร้อ หมู่ที่ ๒	เพื่อป้องกันน้ำท่วมขัง ถนนและบ้านเรือนของ ราษฎร	จุดที่ ๑ จากบ้านนายสนอง ถึงบ้านนางศิริวัฒนา พันธุ์สวัสดิ์ ขนาดปากรางกว้าง ๐.๓๐ เมตร ขอบรางหนา ๐.๑๐ เมตร รางลึก ๐.๔๐ เมตร พร้อมฝาปิด ความยาว ๑๕๐ เมตร จุดที่ ๒ จากบ้านนายบุญเพ็ด ถึงบ้านนาง สำฤทธิ์ แสงอรุณ ขนาดปากรางกว้าง ๐.๓๐ เมตร ขอบรางหนา ๐.๑๐ เมตร รางลึก ๐.๔๐ เมตร พร้อมฝาปิด ความยาว ๑๖๐ เมตร (รายละเอียดตามแบบ อบต.กำหนด)	๔๐๐,๐๐๐	๔๐๐,๐๐๐				ร้อยละ ๘๐ ของ ครัวเรือนใน หมู่บ้านตะคร้อ ไม่มีปัญหา น้ำท่วมขัง	ไม่เกิดปัญหาน้ำท่วม และประชาชนได้รับ ความสะดวกในการ สัญจร	กองช่าง
๗	โครงการปรับปรุงผิวจราจรคอนกรีต บ้านตะคร้อ หมู่ที่ ๒ (จากหน้าบ้านนางศิริวัฒนา พันธุ์สวัสดิ์ ไปบ้านนางจำเริญ)	เพื่อให้ประชาชนมีถนน ใช้ในการคมนาคมได้ อย่างสะดวกและ ปลอดภัย	ขนาดผิวจราจรกว้าง ๔ เมตร ยาว ๒๕๐ เมตร หนา ๐.๑๕ เมตร หรือมีพื้นที่ไม่น้อยกว่า ๑,๐๐๐ ตารางเมตร พร้อมตีเส้นจราจร (รายละเอียดตามแบบ อบต.กำหนด)	๓๐๐,๐๐๐					ร้อยละ ๗๐ ของ ครัวเรือนในตำบล ด้านข้าง ได้รับ ความสะดวกรวดเร็ว ในการสัญจร	ประชาชนผู้ใช้ถนน เดินทางสัญจรไป-มา ได้สะดวกและ ปลอดภัย	กองช่าง

ที่	โครงการ	วัตถุประสงค์	เป้าหมาย (ผลผลิตของโครงการ)	งบประมาณ					ตัวชี้วัด (KPI)	ผลที่คาดว่าจะได้รับ	หน่วยงาน รับผิดชอบหลัก
				ปี ๒๕๖๖ (บาท)	ปี ๒๕๖๗ (บาท)	ปี ๒๕๖๘ (บาท)	ปี ๒๕๖๙ (บาท)	ปี ๒๕๗๐ (บาท)			
๘	บ้านโนนทอง หมู่ที่ ๓ โครงการก่อสร้างถนน คสล. บ้านโนนทอง หมู่ที่ ๓ (จากบ้านนางลัดดาวัลย์ ภูศรีฤทธิ์ ถึงลำห้วยใหญ่ เป็นทางเชื่อม ระหว่างตำบลด่านช้าง และตำบลห้วยยาง)	เพื่อให้ประชาชนมีถนนใช้สัญจร ที่สะดวก ลดอุบัติเหตุ และขนส่ง ผลผลิตทางการเกษตร ที่สะดวกมากขึ้น	ช่วงที่ ๑ กว้าง ๔ เมตร ยาว ๓๘๕ เมตร ช่วงที่ ๒ กว้าง ๓.๕๐ เมตร ยาว ๒๓๕ เมตร หนา ๐.๑๕ เมตร หรือมีพื้นที่ คสล. ไม่น้อยกว่า ๒,๓๖๒.๕๐ ตารางเมตร พร้อมวางท่อระบายน้ำ ขนาด @ ๐.๔๐ ม. จำนวน ๖ ท่อน (รายละเอียดตามแบบ อบต.กำหนด)	๔๙๘,๐๐๐	๔๙๘,๐๐๐	๔๙๘,๐๐๐			ประชาชน ร้อยละ ๔๐ มีความ พึงพอใจ	ประชาชนมีถนนสัญจร ไปมา และขนส่ง ผลผลิตทางการเกษตร ที่สะดวกขึ้น	กองช่าง
๙	โครงการก่อสร้างถนน คอนกรีตเสริมเหล็ก บ้านโนนทอง หมู่ที่ ๓ (ต่อจากถนน คสล.เดิม ไปทางสระประปา)	เพื่อให้ประชาชนมีถนนใช้สัญจร ที่สะดวก ลดอุบัติเหตุ และขนส่ง ผลผลิตทางการเกษตร ที่สะดวกมากขึ้น	เทคอนกรีตผิวจราจร ขนาดกว้าง ๔ เมตร ยาว ๑๓๐ เมตร หนา ๐.๑๕ เมตร หรือมีพื้นที่ คสล. ไม่น้อยกว่า ๕๒๐ ตารางเมตร พร้อมติดตั้งป้ายโครงการ ๑ ป้าย และป้ายประชาสัมพันธ์โครงการ ๑ ป้าย (รายละเอียดตามแบบ อบต.กำหนด)	๒๓๘,๐๐๐					ประชาชน ร้อยละ ๔๐ มีความ พึงพอใจ	ประชาชนมีถนน สัญจรไปมา และขนส่ง ผลผลิตทางการเกษตร ที่สะดวกขึ้น	กองช่าง

ที่	โครงการ	วัตถุประสงค์	เป้าหมาย (ผลผลิตของโครงการ)	งบประมาณ					ตัวชี้วัด (KPI)	ผลที่คาดว่าจะ ได้รับ	หน่วยงาน รับผิดชอบหลัก
				ปี ๒๕๖๖ (บาท)	ปี ๒๕๖๗ (บาท)	ปี ๒๕๖๘ (บาท)	ปี ๒๕๖๙ (บาท)	ปี ๒๕๗๐ (บาท)			
๑๐	โครงการขุดลอกลำห้วยบุพราว บ้านโนนทอง หมู่ที่ ๓ (หลังวัด)	เพื่อให้ประชาชน มีน้ำใช้ในการเกษตร และอุปโภค	ขุดลอก ลึกจากดินเดิม (ท้องคลอง) กว้าง ๑๐ เมตร ยาว ๔๖๐ เมตร ลึกเฉลี่ย ๒ เมตร หรือมีปริมาตรดินขุด ไม่น้อยกว่า ๗,๓๖๐ ลูกบาศก์เมตร (รายละเอียดตามแบบ อบต.กำหนด)		๒๙๐,๐๐๐				ร้อยละ ๘๐ ของประชาชน ในหมู่บ้านโนนทอง มีน้ำเพียงพอ ต่อการเกษตร และอุปโภค	ประชาชนมีน้ำใช้ ในการเกษตร และ การอุปโภค	กองช่าง
๑๑	โครงการทำฝายน้ำล้น คสล.คลองอีสานเขียว บ้านโนนทอง หมู่ที่ ๓ (หลังวัด)	เพื่อให้ประชาชน มีที่กักเก็บน้ำไว้ใช้ ในการเกษตรและอุปโภค	คาดคอนกรีตสันฝาย กว้าง ๓ เมตร ยาว ๑๗ เมตร สันฝายสูง ๒.๕ เมตร (รายละเอียดตามแบบ อบต.กำหนด)		๓๓๐,๐๐๐				ร้อยละ ๘๐ ของประชาชน ในหมู่บ้านโนนทอง มีน้ำเพียงพอ ต่อการเกษตร และอุปโภค	ประชาชนมีน้ำใช้ ในการเกษตร และ การอุปโภค	กองช่าง
๑๒	โครงการก่อสร้างฝายน้ำล้น ลำห้วยใหญ่ บ้านโนนทอง หมู่ที่ ๓ (บนสระเชื่อมทั้งเหนือและใต้ ทั้ง ๒ ลูก)	เพื่อให้ประชาชน มีที่กักเก็บน้ำไว้ใช้ ในการเกษตรและอุปโภค	คาดคอนกรีตสันฝาย กว้าง ๓ เมตร ยาว ๑๕ เมตร สันฝายสูง ๒.๕ เมตร (รายละเอียดตามแบบ อบต.กำหนด)				๓๐๐,๐๐๐		ร้อยละ ๘๐ ของประชาชน ในหมู่บ้านโนนทอง มีน้ำเพียงพอ ต่อการเกษตร และอุปโภค	ประชาชนมีน้ำใช้ ในการเกษตร และการอุปโภค	กองช่าง

ที่	โครงการ	วัตถุประสงค์	เป้าหมาย (ผลผลิตของโครงการ)	งบประมาณ					ตัวชี้วัด (KPI)	ผลที่คาดว่าจะ ได้รับ	หน่วยงาน รับผิดชอบหลัก
				ปี ๒๕๖๖ (บาท)	ปี ๒๕๖๗ (บาท)	ปี ๒๕๖๘ (บาท)	ปี ๒๕๖๙ (บาท)	ปี ๒๕๗๐ (บาท)			
๑๓	โครงการขุดสระร่วมน้ำใจ บ้านโนนทอง หมู่ที่ ๓	เพื่อสำรองแหล่งน้ำ ให้ประชาชนมีน้ำใช้ ในการอุปโภค ในยามขาดแคลน	ขุดสระกว้าง ๔๐ เมตร ยาว ๑๓๐ เมตร ลึกเฉลี่ย ๒ เมตร หรือมีปริมาตรไม่น้อยกว่า ๙,๗๓๖ ลูกบาศก์เมตร พร้อมย้ายดินไปถมสระแดง (รายละเอียดตามแบบ อบต.กำหนด)					๔๐๐,๐๐๐	ร้อยละ ๙๕ ของประชาชน ในหมู่บ้านโนนทอง มีน้ำเพียงพอ ต่อการเกษตร และอุปโภค	ประชาชนมีน้ำใช้ ในการอุปโภค ในยามขาดแคลน	กองช่าง
๑๔	โครงการขยายเพิ่มท่อ บ้านโนนทอง หมู่ที่ ๓ (ที่ป้าย อา ซาว่า (มีมาซาว่า))	เพื่อป้องกันน้ำท่วมขังถนน และบ้านเรือนของราษฎร	วางท่อ คสล. ศก. ๐.๘๐ เมตร จำนวน ๒ จุด จุดละ ๑๐ ท่อน พร้อมลาดคอนกรีต ด้านหัวน้ำ-ด้านท้ายน้ำ (รายละเอียดตามแบบ อบต.กำหนด)			๕๕,๐๐๐			ร้อยละ ๘๐ ของครัวเรือน ในหมู่บ้านโนนทอง ไม่มีปัญหา น้ำท่วมขัง	ไม่เกิดปัญหาน้ำท่วม และประชาชนได้รับ ความสะดวกในการ สัญจร	กองช่าง
๑๕	โครงการซ่อมแซมถนน คสล. บ้านโนนทอง หมู่ ๓ (คุ้มสะพานดำ)	เพื่อให้ประชาชน มีถนนใช้ในการคมนาคม ได้อย่างสะดวกและปลอดภัย	ขนาดผิวจราจรกว้าง ๓ เมตร ยาว ๑๕๐ เมตร หนา ๐.๑๕ เมตร หรือมีพื้นที่ คสล. ไม่น้อยกว่า ๔๕๐ ตร.ม. (รายละเอียดตามแบบ อบต.กำหนด)					๒๘๓,๕๐๐	ร้อยละ ๗๐ ของ ครัวเรือนในตำบล ด้านข้าง ได้รับ ความสะดวกรวดเร็ว ในการสัญจร	ประชาชนผู้ใช้ถนน เดินทางสัญจรไป- มา ได้สะดวกและ ปลอดภัย	กองช่าง
๑๖	โครงการก่อสร้างรางระบายน้ำ คสล. บ้านโนนทอง หมู่ ๓ (คุ้มสะพานดำ)	เพื่อป้องกันน้ำท่วมขัง ถนนและบ้านเรือนของ ราษฎร	ขนาดปากรางกว้าง ๐.๓๐ เมตร ขอบรางหนา ๐.๑๐ เมตร รางลึก ๐.๔๐ เมตร พร้อมฝาปิด ยาว ๖๕ เมตร (รายละเอียดตามแบบ อบต.กำหนด)					๑๖๗,๐๐๐	ร้อยละ ๘๐ ของ ครัวเรือนใน หมู่บ้านโนนทอง ไม่มีปัญหา	ไม่เกิดปัญหาน้ำท่วม และประชาชนได้รับ ความสะดวกในการ สัญจร	กองช่าง

ที่	โครงการ	วัตถุประสงค์	เป้าหมาย (ผลผลิตของโครงการ)	งบประมาณ					ตัวชี้วัด (KPI)	ผลที่คาดว่าจะได้รับ	หน่วยงาน รับผิดชอบหลัก
				ปี ๒๕๖๖ (บาท)	ปี ๒๕๖๗ (บาท)	ปี ๒๕๖๘ (บาท)	ปี ๒๕๖๙ (บาท)	ปี ๒๕๗๐ (บาท)			
๑๗	โครงการก่อสร้างวางระบายน้ำ คสล. บ้านโนนทอง หมู่ ๓ (หน้าบ้านนางประทีป ทวดนอก)	เพื่อป้องกันน้ำท่วมขัง ถนนและบ้านเรือนของ ราษฎร	ขนาดปากรางกว้าง ๐.๓๐ เมตร ขอบรางหนา ๐.๑๐ เมตร รางลึก ๐.๔๐ เมตร พร้อมฝาปิด ยาว ๕๐ เมตร (รายละเอียดตามแบบ อบต.กำหนด)			๑๒๘,๐๐๐			ร้อยละ ๘๐ ของ ครัวเรือนใน หมู่บ้านโนนทอง ไม่มีปัญหา	ไม่เกิดปัญหาน้ำท่วม และประชาชนได้รับ ความสะดวกในการ สัญจร	กองช่าง
๑๘	โครงการก่อสร้างวางระบายน้ำ คสล. บ้านโนนทอง หมู่ ๓ (หน้าบ้านนางสำรอง เหลาอ่อน)	เพื่อป้องกันน้ำท่วมขัง ถนนและบ้านเรือนของ ราษฎร	ขนาดปากรางกว้าง ๐.๓๐ เมตร ขอบรางหนา ๐.๑๐ เมตร รางลึก ๐.๔๐ เมตร พร้อมฝาปิด ยาว ๖๐ เมตร (รายละเอียดตามแบบ อบต.กำหนด)				๑๕๔,๐๐๐		ร้อยละ ๘๐ ของ ครัวเรือนใน หมู่บ้านโนนทอง ไม่มีปัญหา	ไม่เกิดปัญหาน้ำท่วม และประชาชนได้รับ ความสะดวกในการ สัญจร	กองช่าง
๑๙	บ้านสระไผ่ หมู่ที่ ๔ โครงการวางท่อระบายน้ำ บ้านสระไผ่ หมู่ที่ ๔ (สี่แยกบ้านนางหัตทยา)	เพื่อการระบายน้ำที่สะดวก ป้องกันปัญหาน้ำท่วม	วางท่อ คสล.จำนวน ๒ จุด จุดที่ ๑ วางท่อ คสล. ๐.๔๐ เมตร จำนวน ๙ ท่อน พร้อมยาแนว จุดที่ ๒ วางท่อ คสล. ๐.๔๐ เมตร จำนวน ๕ ท่อน พร้อมยาแนว (รายละเอียดตามแบบ อบต.กำหนด)	๓๑,๐๐๐					การระบายน้ำ ที่สะดวกขึ้น ร้อยละ ๔๐	น้ำไม่ท่วมขังบริเวณ พื้นที่ที่ดำเนินการ	กองช่าง

ที่	โครงการ	วัตถุประสงค์	เป้าหมาย (ผลผลิตของโครงการ)	งบประมาณ					ตัวชี้วัด (KPI)	ผลที่คาดว่าจะได้รับ	หน่วยงาน รับผิดชอบหลัก
				ปี ๒๕๖๖ (บาท)	ปี ๒๕๖๗ (บาท)	ปี ๒๕๖๘ (บาท)	ปี ๒๕๖๙ (บาท)	ปี ๒๕๗๐ (บาท)			
๒๐	โครงการปรับปรุงถนนคอนกรีต โดยภูมิวงจรรองแอสฟัลติกคอนกรีต บ้านสระไผ่ หมู่ที่ ๔ (จากบ้านนางละไมล์ ถึงประปา)	เพื่อให้ประชาชนมีถนนใช้สัญจร ที่สะดวก ลดอุบัติเหตุ และขนส่ง ผลผลิตทางการเกษตร ที่สะดวกมากขึ้น	ปูแอสฟัลติกคอนกรีตขนาดผิวจราจร กว้าง ๕ เมตร ยาว ๑๒๕ เมตร หนาเฉลี่ย ๐.๐๔ เมตร หรือมีพื้นที่แอสฟัลติก ไม่น้อยกว่า ๖๒๕ ตารางเมตร พร้อมตีเส้นจราจร (รายละเอียดตามแบบ อบต.กำหนด)	๒๔๙,๓๐๐					ประชาชน ร้อยละ ๔๐ มีความ พึงพอใจ	ประชาชนมีถนนสัญจร ไปมา และขนส่ง ผลผลิตทางการเกษตร ที่สะดวกขึ้น	กองช่าง
๒๑	โครงการถนนหินคลุก บ้านสระไผ่ หมู่ที่ ๔ (สามแยกป้ายหมู่บ้านสระไผ่ ถึงเส้นทางเชื่อมถนน บ้านหนองหัวเอน)	เพื่อให้ประชาชนมีถนนใช้สัญจร ที่สะดวก ลดอุบัติเหตุ และขนส่ง ผลผลิตทางการเกษตร ที่สะดวกมากขึ้น	ถนนหินคลุกกว้าง ๔ เมตร ยาว ๑,๕๐๐ เมตร หนาเฉลี่ย ๐.๑๕ เมตร หรือมีปริมาตรหินคลุก ไม่น้อยกว่า ๙๐๐ ลูกบาศก์เมตร (รายละเอียดตามแบบ อบต.กำหนด)		๓๘๒,๕๐๐	๓๘๒,๕๐๐			ประชาชน ร้อยละ ๔๐ มีความ พึงพอใจ	ประชาชนมีถนนสัญจร ไปมา และขนส่ง ผลผลิตทางการเกษตร ที่สะดวกขึ้น	กองช่าง
๒๒	บ้านนาฉิม หมู่ที่ ๕ โครงการขุดลอกสระประปา บ้านนาฉิม หมู่ที่ ๕	เพื่อให้ประชาชนมีน้ำใช้ ในการเกษตรและอุปโภค ได้อย่างเพียงพอ	ขุดลอกลึกจากดินเดิม (ท้องคลอง) กว้าง ๕๐ เมตร ยาว ๑๐๐ เมตร ลึกเฉลี่ย ๒ เมตร (ลาดเอียง ๑:๑) พร้อมปรับแต่งคันดินมีปริมาตรดินขุด ไม่น้อยกว่า ๙,๔๑๖ ลูกบาศก์เมตร พร้อมขนย้ายดินขุด (รายละเอียดตามแบบ อบต.กำหนด)		๓๗๐,๐๐๐				ร้อยละ ๑๐๐ ของครัวเรือน บ้านนาฉิม มีน้ำเพียงพอ ต่อการอุปโภค	ประชาชน บ้านนาฉิม มีน้ำเพียงพอ ต่อการอุปโภค	กองช่าง

ที่	โครงการ	วัตถุประสงค์	เป้าหมาย (ผลผลิตของโครงการ)	งบประมาณ					ตัวชี้วัด (KPI)	ผลที่คาดว่าจะ จะได้รับ	หน่วยงาน รับผิดชอบหลัก
				ปี ๒๕๖๖ (บาท)	ปี ๒๕๖๗ (บาท)	ปี ๒๕๖๘ (บาท)	ปี ๒๕๖๙ (บาท)	ปี ๒๕๗๐ (บาท)			
๒๓	โครงการก่อสร้างรางระบายน้ำ คสล. บ้านนาโคก หมู่ที่ ๕	เพื่อการระบายน้ำที่สะดวก ป้องกันปัญหาน้ำท่วม	ขนาดปากรางกว้าง ๐.๓๐ เมตร ขอบรางหนา ๐.๑๐ เมตร ๐.๔๐ เมตร พร้อมฝาปิด ยาว ๑๖๐ เมตร (รายละเอียดตามแบบ อบต.กำหนด)	๔๑๐,๐๐๐					การระบายน้ำ ที่สะดวกขึ้น ร้อยละ ๔๐	น้ำไม่ท่วมขังบริเวณ พื้นที่ที่ดำเนินการ	กองช่าง
๒๔	โครงการก่อสร้างถนน คสล. บ้านนาโคก หมู่ที่ ๕ (จากบ้านนายชัยรัตน์ ถึงบ้านนายแสวง ใหม่ดี)	เพื่อให้ประชาชนมีถนนใช้สัญจร ที่สะดวก ลดอุบัติเหตุ และขนส่ง ผลผลิตทางการเกษตรที่สะดวก มากขึ้น	ขนาดผิวจราจรกว้าง ๓ เมตร ยาว ๙๐ เมตร หรือมีพื้นที่ คสล. ไม่น้อยกว่า ๒๗๐ ตารางเมตร (รายละเอียดตามแบบ อบต.กำหนด)		๑๗๐,๐๐๐				ประชาชน ร้อยละ ๔๐ มีความ พึงพอใจ	ประชาชนมีถนนสัญจร ไปมา และขนส่ง ผลผลิตทางการเกษตร ที่สะดวกขึ้น	กองช่าง
๒๕	โครงการปรับปรุงซ่อมแซมถนน ด้วยแอสฟัลติกคอนกรีต บ้านนาโคก หมู่ที่ ๕ (สายหน้าวัด)	เพื่อให้ประชาชน มีถนนใช้ในการคมนาคม ได้อย่างสะดวกและปลอดภัย	ปูแอสฟัลติกคอนกรีตขนาดผิวจราจร กว้าง ๕ เมตร ยาว ๑๒๕ เมตร หนา ๐.๐๕ เมตร หรือมีพื้นที่แอสฟัลติก ไม่น้อยกว่า ๖๒๕ ตารางเมตร (รายละเอียดตามแบบ อบต.กำหนด)		๒๗๕,๐๐๐				ร้อยละ ๗๐ ของ ครัวเรือนในตำบล ด้านข้าง ได้รับ ความสะดวกรวดเร็ว ในการสัญจร	ประชาชนผู้ใช้นถนน เดินทางสัญจรไป-มา ได้สะดวกและปลอดภัย	กองช่าง
๒๖	โครงการก่อสร้าง ลาน คสล. เอนกประสงค์ บ้านนาโคก หมู่ที่ ๕ (หน้าวัด)	เพื่อใช้เป็นพื้นที่ เอนกประสงค์	ก่อสร้างลานคอนกรีต กว้าง ๑๕ เมตร ยาว ๒๐ เมตร หนา ๐.๑๐ เมตร หรือมีพื้นที่ คสล.ไม่น้อยกว่า ๓๐๐ ตารางเมตร (รายละเอียดตามแบบ อบต.กำหนด)	๑๕๐,๐๐๐					ร้อยละ ๗๐ ของ ประชาชนใน หมู่บ้านมีความ พึงพอใจ	ประชาชน มีลานเอนกประสงค์ สำหรับใช้สอย ร่วมกันในหมู่บ้าน	กองช่าง

ที่	โครงการ	วัตถุประสงค์	เป้าหมาย (ผลผลิตของโครงการ)	งบประมาณ					ตัวชี้วัด (KPI)	ผลที่คาดว่าจะได้รับ	หน่วยงาน รับผิดชอบหลัก
				ปี ๒๕๖๖ (บาท)	ปี ๒๕๖๗ (บาท)	ปี ๒๕๖๘ (บาท)	ปี ๒๕๖๙ (บาท)	ปี ๒๕๗๐ (บาท)			
๒๗	โครงการก่อสร้างซุ้มประตู ทางเข้าหมู่บ้าน บ้านนาฉิม หมู่ที่ ๕ (บริเวณปากทาง เข้าหมู่บ้าน ถนน ๒๐๒)	เพื่อปรับปรุงภูมิทัศน์ และให้เกิดความ สวยงามของหมู่บ้าน	ขนาดกว้าง ๙ เมตร สูง ๕.๕ เมตร (รายละเอียดตามแบบ อบต.กำหนด)		๔๐๐,๐๐๐				ร้อยละ ๙๕ ของประชาชน ในหมู่บ้าน มีความ พึงพอใจ	ภูมิทัศน์ และทาง เข้าหมู่บ้าน มีความสวยงาม	กองช่าง
๒๘	โครงการติดตั้ง ระบบประปาหมู่บ้าน บ้านนาฉิม หมู่ที่ ๕	เพื่อให้ประชาชน มีน้ำประปาใช้ทุกครัวเรือน	เดินท่อเมนประปารอบหมู่บ้าน และติดตั้งมิเตอร์พร้อมใช้งาน ท่อเมนประปา ขนาด ๓" ยาวรวมไม่น้อยกว่า ๑,๖๐๐ เมตร และติดตั้งประตุน้ำทองเหลือง ขนาด ๓" จำนวน ๗ ตัว (รายละเอียดตามแบบ อบต.กำหนด)				๔๐๕,๐๐๐		ร้อยละ ๑๐๐ ของประชาชน ในหมู่บ้าน มีน้ำเพียงพอ ต่อการอุปโภค	ประชาชน มีน้ำประปา ใช้ทุกครัวเรือน	กองช่าง
๒๙	โครงการก่อสร้างถนนดิน บ้านนาฉิม หมู่ที่ ๕ (จากสระประปา ถึง สพด.เขต ๖)	เพื่อให้ประชาชน มีถนนใช้ในการคมนาคม ได้อย่างสะดวกและปลอดภัย	ขนาดผิวจราจรขนาดกว้าง ๔ เมตร ยาว ๕๑๐ เมตร หนาเฉลี่ย ๐.๕๐ เมตร หรือมีปริมาตรดินถมไม่น้อยกว่า ๘๙๒.๕๐ ลูกบาศก์เมตร (รายละเอียดตามแบบ อบต.กำหนด)				๑๕๐,๐๐๐		ร้อยละ ๗๐ ของ ครัวเรือนในตำบล ด้านข้าง ได้รับ ความสะดวก รวดเร็ว ในการสัญจร	ประชาชนผู้ใช้ถนน เดินทางสัญจรไป-มา ได้สะดวกและปลอดภัย	กองช่าง

ที่	โครงการ	วัตถุประสงค์	เป้าหมาย (ผลผลิตของโครงการ)	งบประมาณ					ตัวชี้วัด (KPI)	ผลที่คาดว่าจะได้รับ	หน่วยงาน รับผิดชอบหลัก
				ปี ๒๕๖๖ (บาท)	ปี ๒๕๖๗ (บาท)	ปี ๒๕๖๘ (บาท)	ปี ๒๕๖๙ (บาท)	ปี ๒๕๗๐ (บาท)			
๓๐	โครงการปรับปรุงและเพิ่มประสิทธิภาพระบบประปาหมู่บ้าน บ้านนาเดิม หมู่ที่ ๕	เพื่อให้ประชาชนมีน้ำประปาใช้ทุกครัวเรือน	ก่อสร้างโรงสูบน้ำดิบ ขนาดกว้าง ๓ เมตร ยาว ๓.๕ เมตร พร้อมปรับปรุงระบบจ่ายน้ำ (ท่อเมนขนาด ๓ นิ้ว) ยาวรวมไม่น้อยกว่า ๒,๕๐๐ เมตร และติดตั้งประตุน้ำทองเหลือง ๓ นิ้ว (รายละเอียดตามแบบ อบต.กำหนด)	๓๗๕,๐๐๐	๓๗๕,๐๐๐	๓๗๕,๐๐๐			ร้อยละ ๑๐๐ ของประชาชนในหมู่บ้าน มีน้ำเพียงพอต่อการอุปโภค	ประชาชนมีน้ำประปาใช้ทุกครัวเรือน	กองช่าง
๓๑	บ้านตะคร้อเก่า หมู่ที่ ๖ โครงการก่อสร้างท่อถังไฟเบอร์ (ท่อถังสูง) บ้านตะคร้อเก่า หมู่ที่ ๖ (จากสระสี่เหลี่ยม ถึงหนองโพธิ์)	เพื่อให้ประชาชนมีน้ำประปาใช้ทุกครัวเรือน	ท่อถังสูงโครงสร้างเหล็กกันสนิม (กัลวาไนซ์) และถังไฟเบอร์ ขนาดถังละ ๒.๕ ลูกบาศก์เมตร จำนวน ๔ ถัง พร้อมระบบท่อ (รายละเอียดตามแบบ อบต.กำหนด)	๔๖๐,๐๐๐					ร้อยละ ๑๐๐ ของประชาชนในหมู่บ้าน มีน้ำเพียงพอต่อการอุปโภค	ประชาชนมีน้ำประปาใช้ทุกครัวเรือน	กองช่าง

ที่	โครงการ	วัตถุประสงค์	เป้าหมาย (ผลผลิตของโครงการ)	งบประมาณ					ตัวชี้วัด (KPI)	ผลที่คาดว่าจะได้รับ	หน่วยงาน รับผิดชอบหลัก
				ปี ๒๕๖๖ (บาท)	ปี ๒๕๖๗ (บาท)	ปี ๒๕๖๘ (บาท)	ปี ๒๕๖๙ (บาท)	ปี ๒๕๗๐ (บาท)			
๓๒	โครงการขุดลอกสระหนองโพธิ์ บ้านตะคร้อเก่า หมู่ที่ ๖	เพื่อให้ประชาชน มีน้ำใช้ในการเกษตร และอุปโภค ได้อย่างเพียงพอ	ขุดลอกสระ จุดที่ ๑ ขนาดกว้าง ๑๕ เมตร ยาว ๔๕ เมตร ลึกเฉลี่ย ๒ เมตร ลาดเอียง ๑:๑ หรือมีปริมาตรดินขุด ไม่น้อยกว่า ๑,๑๒๖ ลูกบาศก์เมตร พร้อมขนย้ายดินขุด จุดที่ ๒ ขนาดกว้าง ๒๐ เมตร ยาว ๔๕ เมตร ยาว ๔๕ เมตร ลึกเฉลี่ย ๒ เมตร ลาดเอียง ๑:๑ หรือมีปริมาตรดินขุด ไม่น้อยกว่า ๑,๕๕๖ ลูกบาศก์เมตร พร้อมขนย้ายดินขุด (รายละเอียดตามแบบ อบต.กำหนด)	๓๐,๖๐๐	๓๐,๖๐๐	๓๐,๖๐๐	๓๐,๖๐๐	๓๐,๖๐๐	ร้อยละ ๑๐๐ ของครัวเรือน บ้านตะคร้อเก่า มีน้ำเพียงพอ ต่อการอุปโภค	ประชาชน บ้านตะคร้อเก่า มีน้ำเพียงพอ ต่อการอุปโภค	กองช่าง
๓๓	โครงการก่อสร้างซุ้มประตู ทางเข้า-ออกหมู่บ้าน บ้านตะคร้อเก่า หมู่ที่ ๖	เพื่อปรับปรุงภูมิทัศน์ และให้เกิดความ สวยงามของหมู่บ้าน	ขนาดกว้าง ๕.๕๐ ม. สูง ๕.๕๐ ม. (รายละเอียดตามแบบ อบต.กำหนด)			๒๕๐,๐๐๐			ร้อยละ ๙๕ ของประชาชน ในหมู่บ้าน มีความพึงพอใจ	ภูมิทัศน์ และทางเข้าหมู่บ้าน มีความสวยงาม	กองช่าง

ที่	โครงการ	วัตถุประสงค์	เป้าหมาย (ผลผลิตของโครงการ)	งบประมาณ					ตัวชี้วัด (KPI)	ผลที่คาดว่าจะ ได้รับ	หน่วยงาน รับผิดชอบหลัก
				ปี ๒๕๖๖ (บาท)	ปี ๒๕๖๗ (บาท)	ปี ๒๕๖๘ (บาท)	ปี ๒๕๖๙ (บาท)	ปี ๒๕๗๐ (บาท)			
๓๔	บ้านหนองแวง หมู่ที่ ๗ โครงการปรับปรุงถนนคอนกรีต โดยปูแอสฟัลติกคอนกรีต บ้านหนองแวง หมู่ที่ ๗ (เส้นถนนหลักหมู่บ้านจากศาลาหมู่บ้าน ไปหน้าวัดหนองแวง)	เพื่อให้ประชาชน มีถนนใช้ในการคมนาคม ได้อย่างสะดวกและปลอดภัย	ปูแอสฟัลติกคอนกรีตขนาดผิวจราจร กว้าง ๕ เมตร ยาว ๒๖๐ เมตร หนาเฉลี่ย ๐.๐๔ เมตร หรือมีพื้นที่แอสฟัลติกคอนกรีต ไม่น้อยกว่า ๑,๓๐๐ ตารางเมตร พร้อมตีเส้นจราจร (รายละเอียดตามแบบ อบต.กำหนด)	๕๐๐,๐๐๐					ร้อยละ ๗๐ ของ ครัวเรือนในตำบล ด้านข้าง ได้รับ ความสะดวก รวดเร็ว ในการสัญจร	ประชาชนผู้ใช้นถนน เดินทางสัญจรไป-มา ได้สะดวกและปลอดภัย	กองช่าง
๓๕	โครงการขุดลอกคลอง ลำห้วยแคลน บ้านหนองแวง หมู่ที่ ๗	เพื่อให้ประชาชน มีน้ำใช้ในการเกษตร และอุปโภค	ขุดลอกลึกจากดินเดิม (ท้องคลอง) กว้าง ๑๐ เมตร ยาว ๑,๐๐๐ เมตร ลึกเฉลี่ย ๒ เมตร (ลาดเอียง ๑:๑) มีปริมาตรดินขุดไม่น้อยกว่า ๑๖,๐๐๐ ลูกบาศก์เมตร พร้อมปรับแต่งคันดิน (รายละเอียดตามแบบ อบต.กำหนด)		๓๑๗,๕๐๐	๓๑๗,๕๐๐			ร้อยละ ๘๐ ของ ประชาชนใน หมู่บ้านหนอง มีน้ำเพียงพอ ต่อการเกษตร และอุปโภค	ประชาชนมีน้ำใช้ ในการเกษตร และการอุปโภค	กองช่าง
๓๖	บ้านโนนเพ็ด หมู่ที่ ๘ โครงการขุดสระน้ำ บ้านโนนเพ็ด หมู่ที่ ๘ (โคกสามสิบ)	เพื่อสำรองแหล่งน้ำ ให้ประชาชนในตำบลด้านข้าง มีน้ำใช้ในการอุปโภค ในยามขาดแคลน	มีพื้นที่ดินขุดไม่น้อยกว่า ๕,๘๓๒ ลูกบาศก์เมตร (รายละเอียดตามแบบ อบต.กำหนด)					๒๔๐,๐๐๐	ร้อยละ ๙๕ ของประชาชน มีน้ำเพียงพอ ต่อการอุปโภค	ประชาชนมีน้ำใช้ ในการอุปโภค ในยามขาดแคลน	กองช่าง

ที่	โครงการ	วัตถุประสงค์	เป้าหมาย (ผลผลิตของโครงการ)	งบประมาณ					ตัวชี้วัด (KPI)	ผลที่คาดว่าจะได้รับ	หน่วยงาน รับผิดชอบหลัก
				ปี ๒๕๖๖ (บาท)	ปี ๒๕๖๗ (บาท)	ปี ๒๕๖๘ (บาท)	ปี ๒๕๖๙ (บาท)	ปี ๒๕๗๐ (บาท)			
๓๗	โครงการปรับปรุงตัดคันทางเดิมพร้อมตัดขึ้นรูปคนทางเลียบบลอสไ้โก้ (ฝั่งขวา) บ้านโนนเพ็ด หมู่ที่ ๘	เพื่อให้ประชาชนมีถนนใช้ในการคมนาคมได้อย่างสะดวกและปลอดภัย	ตัดดินคันทางเดิมและตัดขึ้นรูปคันทางขนาดกว้าง ๓ - ๓.๓๐ เมตร ยาว ๒,๐๐๐ เมตร สูงเฉลี่ย ๑.๒๕ เมตร (ดินเดิมท้องถิ่น) ลาดเอียง ๑:๑ (รายละเอียดตามแบบ อบต.กำหนด)	๒๔๐,๐๐๐					ร้อยละ ๗๐ ของครัวเรือนในตำบลด้านข้าง ได้รับความสะดวก รวดเร็ว ในการสัญจร	ประชาชนผู้ใช้นถนนเดินทางสัญจรไป-มาได้สะดวกและปลอดภัย	กองช่าง
๓๘	บ้านหนองเม็ก หมู่ที่ ๙ โครงการปรับปรุงถนนด้วยหินคลุกบ้านหนองเม็ก หมู่ที่ ๙ (จากสามแยกลานมันถึงสามแยกนางนงบุญสินแก่นวงษ์)	เพื่อให้ประชาชนมีถนนใช้ในการคมนาคมได้อย่างสะดวกและปลอดภัย	ขนาดผิวจราจรกว้าง ๕ เมตร ยาว ๒๕๐ เมตร หนาเฉลี่ย ๐.๑๕ เมตร หรือมีปริมาตรหินคลุกไม่น้อยกว่า ๑๘๗.๕๐ ลูกบาศก์เมตร (รายละเอียดตามแบบ อบต.กำหนด)		๑๕๒,๐๐๐				ร้อยละ ๗๐ ของครัวเรือนในตำบลด้านข้าง ได้รับความสะดวก รวดเร็ว ในการสัญจร	ประชาชนผู้ใช้นถนนเดินทางสัญจรไป-มาได้สะดวกและปลอดภัย	กองช่าง
๓๙	โครงการก่อสร้างถนน คสล. บ้านหนองเม็ก หมู่ที่ ๙ (จากสามแยกลานมันถึงสามแยกนางนงบุญสินแก่นวงษ์)	เพื่อให้ประชาชนมีถนนใช้ในการคมนาคมได้อย่างสะดวกและปลอดภัย	ขนาดผิวจราจรกว้าง ๕ เมตร ยาว ๒๕๐ เมตร หนา ๐.๑๕ เมตร หรือมีพื้นที่ คสล. ไม่น้อยกว่า ๑,๒๕๐ ตารางเมตร (รายละเอียดตามแบบ อบต.กำหนด)				๔๑๐,๐๐๐	๔๑๐,๐๐๐	ร้อยละ ๗๐ ของครัวเรือนในตำบลด้านข้าง ได้รับความสะดวก รวดเร็ว ในการสัญจร	ประชาชนผู้ใช้นถนนเดินทางสัญจรไป-มาได้สะดวกและปลอดภัย	กองช่าง

ที่	โครงการ	วัตถุประสงค์	เป้าหมาย (ผลผลิตของโครงการ)	งบประมาณ					ตัวชี้วัด (KPI)	ผลที่คาดว่าจะได้รับ	หน่วยงาน รับผิดชอบหลัก
				ปี ๒๕๖๖ (บาท)	ปี ๒๕๖๗ (บาท)	ปี ๒๕๖๘ (บาท)	ปี ๒๕๖๙ (บาท)	ปี ๒๕๗๐ (บาท)			
๔๐	โครงการก่อสร้างถนน คสล. บ้านหนองเม็ก หมู่ที่ ๙ (จากสี่แยกข้างบ้านนางภลิณี ทัพสีแก้ว ถึงสามแยกนายประดิษฐ์)	เพื่อให้ประชาชน มีถนนใช้ในการคมนาคม ได้อย่างสะดวกและปลอดภัย	ขนาดผิวจราจรกว้าง ๕ เมตร ยาว ๗๕ เมตร หน้า ๐.๑๕ เมตร หรือมีพื้นที่ คสล. ไม่น้อยกว่า ๓๗๕ ตารางเมตร (รายละเอียดตามแบบ อบต.กำหนด)	๒๓๕,๐๐๐					ร้อยละ ๗๐ ของ ครัวเรือนในตำบล ด้านข้าง ได้รับ ความสะดวก รวดเร็ว ในการสัญจร	ประชาชนผู้ใช้นถนน เดินทางสัญจรไป-มา ได้สะดวกและปลอดภัย	กองช่าง
๔๑	โครงการปรับปรุงถนนด้วยลูกรัง เส้นทางไปสะพานหนองขาม บ้านหนองเม็ก หมู่ที่ ๙ (จากสามแยกทางไปสะพานงไฮ ถึงนางทองม้วน สุขแป)	เพื่อให้ประชาชน มีถนนใช้ในการคมนาคม ได้อย่างสะดวกและปลอดภัย	ขนาดผิวจราจรกว้าง ๔ เมตร ยาว ๑,๐๐๐ เมตร หนาเฉลี่ย ๐.๑๐ เมตร หรือมีปริมาตรลูกรังไม่น้อยกว่า ๔๐๐ ลูกบาศก์เมตร (รายละเอียดตามแบบ อบต.กำหนด)	๓๒๐,๐๐๐					ร้อยละ ๗๐ ของ ครัวเรือนในตำบล ด้านข้าง ได้รับ ความสะดวก รวดเร็ว ในการสัญจร	ประชาชนผู้ใช้นถนน เดินทางสัญจรไป-มา ได้สะดวกและปลอดภัย	กองช่าง
๔๒	โครงการปรับปรุงถนนด้วยหินคลุก เส้นทางไปสะพานหนองขาม บ้านหนองเม็ก หมู่ที่ ๙ (จากสามแยกทางไปสะพานงไฮ ถึงนางทองม้วน สุขแป)	เพื่อให้ประชาชน มีถนนใช้ในการคมนาคม ได้อย่างสะดวกและปลอดภัย	ขนาดผิวจราจรกว้าง ๔ เมตร ยาว ๑,๐๐๐ เมตร หนาเฉลี่ย ๐.๑๕ เมตร หรือมีปริมาตรหินคลุกไม่น้อยกว่า ๖๐๐ ลูกบาศก์เมตร (รายละเอียดตามแบบ อบต.กำหนด)			๔๘๐,๐๐๐			ร้อยละ ๗๐ ของ ครัวเรือนในตำบล ด้านข้าง ได้รับ ความสะดวก รวดเร็ว ในการสัญจร	ประชาชนผู้ใช้นถนน เดินทางสัญจรไป- มา ได้สะดวกและ ปลอดภัย	กองช่าง

ที่	โครงการ	วัตถุประสงค์	เป้าหมาย (ผลผลิตของโครงการ)	งบประมาณ					ตัวชี้วัด (KPI)	ผลที่คาดว่าจะได้รับ	หน่วยงาน รับผิดชอบหลัก
				ปี ๒๕๖๖ (บาท)	ปี ๒๕๖๗ (บาท)	ปี ๒๕๖๘ (บาท)	ปี ๒๕๖๙ (บาท)	ปี ๒๕๗๐ (บาท)			
๔๓	โครงการก่อสร้างถนน คสล. เส้นทางไปสะพานหนองขาม บ้านหนองเม็ก หมู่ที่ ๙ (จากสามแยกทางไปสะพานหนองไฮ ถึงสะพานหนองขาม)	เพื่อให้ประชาชน มีถนนใช้ในการคมนาคม ได้อย่างสะดวกและปลอดภัย	ขนาดผิวจราจรกว้าง ๔ เมตร ยาว ๘๐๐ เมตร หนา ๐.๑๕ เมตร หรือมีพื้นที่ คสล. ไม่น้อยกว่า ๓,๒๐๐ เมตร (รายละเอียดตามแบบ อบต.กำหนด)					๔๙๖,๐๐๐	ร้อยละ ๗๐ ของ ครุภัณฑ์ในตำบล ด้านช่าง ได้รับความสะดวก รวดเร็ว ในการสัญจร	ประชาชนผู้ใช้นถนน เดินทางสัญจรไป-มา ได้สะดวกและปลอดภัย	กองช่าง
๔๔	โครงการปรับปรุงถนนด้วยหินคลุก บ้านหนองเม็ก หมู่ที่ ๙ (จากสามแยกถนนายำกำจัด ครียางนอก ถึงนายนายสมพาน ทัพศรีแก้ว)	เพื่อให้ประชาชน มีถนนใช้ในการคมนาคม ได้อย่างสะดวกและปลอดภัย	ขนาดผิวจราจรกว้าง ๔ เมตร ยาว ๔๐๐ เมตร หนาเฉลี่ย ๐.๑๕ เมตร หรือมีปริมาตรหินคลุกไม่น้อยกว่า ๒๔๐ ลูกบาศก์เมตร (รายละเอียดตามแบบ อบต.กำหนด)			๒๐๐,๐๐๐			ร้อยละ ๗๐ ของ ครุภัณฑ์ในตำบล ด้านช่าง ได้รับความสะดวก รวดเร็ว ในการสัญจร	ประชาชนผู้ใช้นถนน เดินทางสัญจรไป-มา ได้สะดวกและปลอดภัย	กองช่าง
๔๕	โครงการปรับปรุงถนนด้วยหินคลุก ถนนรอบสะพานหนองไฮ บ้านหนองเม็ก หมู่ที่ ๙ (จากสามแยกถนนายทองจันทร์ วิถีเทพ ถึงนายนายทองสาย ทาโธสงค์)	เพื่อให้ประชาชน มีถนนใช้ในการคมนาคม ได้อย่างสะดวกและปลอดภัย	ขนาดผิวจราจรกว้าง ๔ เมตร ยาว ๔๕๐ เมตร หนาเฉลี่ย ๐.๑๕ เมตร หรือมีปริมาตรหินคลุก ไม่น้อยกว่า ๒๗๐ ลูกบาศก์เมตร (รายละเอียดตามแบบ อบต.กำหนด)		๒๓๐,๐๐๐				ร้อยละ ๗๐ ของ ครุภัณฑ์ในตำบล ด้านช่าง ได้รับความสะดวก รวดเร็ว ในการสัญจร	ประชาชนผู้ใช้นถนน เดินทางสัญจรไป-มา ได้สะดวกและปลอดภัย	กองช่าง

ที่	โครงการ	วัตถุประสงค์	เป้าหมาย (ผลผลิตของโครงการ)	งบประมาณ					ตัวชี้วัด (KPI)	ผลที่คาดว่าจะได้รับ	หน่วยงาน รับผิดชอบหลัก
				ปี ๒๕๖๖ (บาท)	ปี ๒๕๖๗ (บาท)	ปี ๒๕๖๘ (บาท)	ปี ๒๕๖๙ (บาท)	ปี ๒๕๗๐ (บาท)			
๔๖	โครงการปรับปรุงผิวจราจรด้วยแอสฟัลติกคอนกรีต บ้านหนองเม็ก หมู่ที่ ๙ (จากสี่แยกศาลากลางบ้านถึงสามแยกสะพานหนองเม็ก)	เพื่อให้ประชาชนมีถนนใช้ในการคมนาคมได้อย่างสะดวกและปลอดภัย	ปูแอสฟัลติกคอนกรีตขนาดผิวจราจรกว้าง ๕ เมตร ยาว ๑๒๐ เมตร หนาเฉลี่ย ๐.๐๕ เมตร หรือมีปริมาตรแอสฟัลติกคอนกรีตไม่น้อยกว่า ๖๐๐ ตารางเมตร พร้อมลงหินคลุกขนาดกว้าง ๕ เมตร ยาว ๑๒๐ เมตร หนาเฉลี่ย ๐.๒๐ เมตร หรือมีปริมาตรหินคลุกไม่น้อยกว่า ๑๒๐ ลูกบาศก์เมตร (รายละเอียดตามแบบ อบต.กำหนด)					๒๘๐,๐๐๐	ร้อยละ ๗๐ ของครัวเรือนในตำบลด้านข้าง ได้รับความสะดวก รวดเร็ว ในการสัญจร	ประชาชนผู้ใช้ถนนเดินทางสัญจรไป-มาได้สะดวกและปลอดภัย	กองช่าง
๔๗	โครงการก่อสร้างถนน คสล. บ้านหนองเม็ก หมู่ที่ ๙ (จากสี่แยกบ้านนางทองม้วนใสสระรัง ถึงสี่แยกนางงามเขียนวันทาแท่น)	เพื่อให้ประชาชนมีถนนใช้ในการคมนาคมได้อย่างสะดวกและปลอดภัย	ขนาดผิวจราจรกว้าง ๕ เมตร ยาว ๑๐๐ เมตร หนา ๐.๑๕ เมตร หรือมีพื้นที่ คสล. ไม่น้อยกว่า ๕๐๐ ตารางเมตร (รายละเอียดตามแบบ อบต.กำหนด)	๓๒๕,๐๐๐					ร้อยละ ๗๐ ของครัวเรือนในตำบลด้านข้าง ได้รับความสะดวก รวดเร็ว ในการสัญจร	ประชาชนผู้ใช้ถนนเดินทางสัญจรไป-มาได้สะดวกและปลอดภัย	กองช่าง

ที่	โครงการ	วัตถุประสงค์	เป้าหมาย (ผลผลิตของโครงการ)	งบประมาณ					ตัวชี้วัด (KPI)	ผลที่คาดว่าจะได้รับ	หน่วยงาน รับผิดชอบหลัก
				ปี ๒๕๖๖ (บาท)	ปี ๒๕๖๗ (บาท)	ปี ๒๕๖๘ (บาท)	ปี ๒๕๖๙ (บาท)	ปี ๒๕๗๐ (บาท)			
๔๘	โครงการปรับปรุงถนนด้วยลูกรัง บ้านหนองเม็ก หมู่ที่ ๙ (จากสามแยกสวนนางน้ำฝน สวนมะไฟ ถึงแยกนายแก้ว)	เพื่อให้ประชาชน มีถนนใช้ในการคมนาคม ได้อย่างสะดวกและปลอดภัย	ขนาดผิวจราจรกว้าง ๖ เมตร ยาว ๔๐๐ เมตร หนาเฉลี่ย ๐.๑๐ เมตร หรือมีปริมาตรลูกรัง ไม่น้อยกว่า ๒๔๐ ลูกบาศก์เมตร (รายละเอียดตามแบบ อบต.กำหนด)		๒๐๐,๐๐๐				ร้อยละ ๗๐ ของ ครัวเรือนในตำบล ด้านข้าง ได้รับ ความสะดวก รวดเร็ว ในการสัญจร	ประชาชนผู้ใช้นถนน เดินทางสัญจรไป-มา ได้สะดวกและปลอดภัย	กองช่าง
๔๙	โครงการปรับปรุงถนนด้วยหินคลุก บ้านหนองเม็ก หมู่ที่ ๙ (ช่วงนาวิวัฒน์ ธรรมสุนา)	เพื่อให้ประชาชน มีถนนใช้ในการคมนาคม ได้อย่างสะดวกและปลอดภัย	ขนาดผิวจราจรกว้าง ๔ เมตร ยาว ๓๐๐ เมตร หนาเฉลี่ย ๐.๑๕ เมตร หรือมีปริมาตรหินคลุก ไม่น้อยกว่า ๑๘๐ ลูกบาศก์เมตร (รายละเอียดตามแบบ อบต.กำหนด)		๑๕๐,๐๐๐				ร้อยละ ๗๐ ของ ครัวเรือนในตำบล ด้านข้าง ได้รับ ความสะดวก รวดเร็ว ในการสัญจร	ประชาชนผู้ใช้นถนน เดินทางสัญจรไป-มา ได้สะดวกและปลอดภัย	กองช่าง
๕๐	โครงการก่อสร้างถนนลูกรัง บ้านหนองเม็ก หมู่ที่ ๙ (จากนางทองม้วน ใสะรัง ถึงนางทองไหล แก้วคำกอง)	เพื่อให้ประชาชน มีถนนใช้ในการคมนาคม ได้อย่างสะดวกและปลอดภัย	ขนาดผิวจราจรกว้าง ๔ เมตร ยาว ๓๐๐ เมตร หนาเฉลี่ย ๐.๑๕ เมตร หรือมีปริมาตรหินคลุก ไม่น้อยกว่า ๑๘๐ ลูกบาศก์เมตร (รายละเอียดตามแบบ อบต.กำหนด)		๑๕๐,๐๐๐				ร้อยละ ๗๐ ของ ครัวเรือนในตำบล ด้านข้าง ได้รับ ความสะดวก รวดเร็ว ในการสัญจร	ประชาชนผู้ใช้นถนน เดินทางสัญจรไป-มา ได้สะดวกและปลอดภัย	กองช่าง

ที่	โครงการ	วัตถุประสงค์	เป้าหมาย (ผลผลิตของโครงการ)	งบประมาณ					ตัวชี้วัด (KPI)	ผลที่คาดว่าจะ จะได้รับ	หน่วยงาน รับผิดชอบหลัก
				ปี ๒๕๖๖ (บาท)	ปี ๒๕๖๗ (บาท)	ปี ๒๕๖๘ (บาท)	ปี ๒๕๖๙ (บาท)	ปี ๒๕๗๐ (บาท)			
๕๑	โครงการก่อสร้างถนนดิน รอบโคกหินหล่อง บ้านหนองเม็ก หมู่ที่ ๙	เพื่อให้ประชาชน มีถนนใช้ในการคมนาคม ได้อย่างสะดวกและปลอดภัย	ขนาดผิวจราจรกว้าง ๔ เมตร ยาว ๒๕๐ เมตร หนาเฉลี่ย ๐.๕๐ เมตร หรือมีปริมาตรดินถม ไม่น้อยกว่า ๘๗๕ ลูกบาศก์เมตร (ลาดเอียง ๑:๑) (รายละเอียดตามแบบ อบต.กำหนด)			๖๐,๐๐๐			ร้อยละ ๗๐ ของ ครัวเรือนในตำบล ด้านข้าง ได้รับ ความสะดวก รวดเร็ว ในการสัญจร	ประชาชนผู้ใช้นถนน เดินทางสัญจรไป-มา ได้สะดวกและปลอดภัย	กองช่าง
๕๒	โครงการวางท่อระบายน้ำ บ้านหนองเม็ก หมู่ที่ ๙ (จากหน้าบ้านนางลำดวน ถึงสี่แยกสระหนองเม็ก)	เพื่อการระบายน้ำที่สะดวก ป้องกันปัญหาน้ำท่วม	ขนาดปากรางกว้าง ๐.๓๐ เมตร ขอบรางหนา ๐.๑๐ เมตร รางลึก ๐.๔๐ เมตร พร้อมฝาปิด ยาว ๑๒๐ เมตร (รายละเอียดตามแบบ อบต.กำหนด)				๓๕๐,๐๐๐		การระบายน้ำ ที่สะดวกขึ้น ร้อยละ ๔๐	น้ำไม่ท่วมขังบริเวณ พื้นที่ที่ดำเนินการ	กองช่าง
๕๓	โครงการวางท่อระบายน้ำ บ้านหนองเม็ก หมู่ที่ ๙ (จากสามแยกบ้านนายบุญชู สุโพธิ์ ถึงบ้านนายบุญหนา ศรีสกุล)	เพื่อการระบายน้ำที่สะดวก ป้องกันปัญหาน้ำท่วม	ขนาดปากรางกว้าง ๐.๓๐ เมตร ขอบรางหนา ๐.๑๐ เมตร รางลึก ๐.๔๐ เมตร พร้อมฝาปิด ยาว ๑๒๐ เมตร (รายละเอียดตามแบบ อบต.กำหนด)				๓๕๐,๐๐๐		การระบายน้ำ ที่สะดวกขึ้น ร้อยละ ๔๐	น้ำไม่ท่วมขังบริเวณ พื้นที่ที่ดำเนินการ	กองช่าง

ที่	โครงการ	วัตถุประสงค์	เป้าหมาย (ผลผลิตของโครงการ)	งบประมาณ					ตัวชี้วัด (KPI)	ผลที่คาดว่าจะได้รับ	หน่วยงาน รับผิดชอบหลัก
				ปี ๒๕๖๖ (บาท)	ปี ๒๕๖๗ (บาท)	ปี ๒๕๖๘ (บาท)	ปี ๒๕๖๙ (บาท)	ปี ๒๕๗๐ (บาท)			
๕๔	โครงการวางท่อระบายน้ำ บ้านหนองเม็ก หมู่ที่ ๙ (จากสี่แยกบ้านนายสุนทร ธรรมสุณา ถึงสี่แยกบ้าน นายสมหมาย ทาโรสงค์)	เพื่อการระบายน้ำที่สะดวก ป้องกันปัญหาน้ำท่วม	ขนาดปากรางกว้าง ๐.๓๐ เมตร ขอบรางหนา ๐.๑๐ เมตร รางลึก ๐.๔๐ เมตร พร้อมฝาปิด ยาว ๑๒๐ เมตร (รายละเอียดตามแบบ อบต.กำหนด)			๓๕๐,๐๐๐			การระบายน้ำ ที่สะดวกขึ้น ร้อยละ ๔๐	น้ำไม่ท่วมขังบริเวณ พื้นที่ที่ดำเนินการ	กองช่าง
๕๕	โครงการวางท่อระบายน้ำ คล.๑ บ้านหนองเม็ก หมู่ที่ ๙ (จากสี่แยกบ้านนางแมง ถึงสี่แยกบ้านนางทองม้วน ใสสระวัง)	เพื่อการระบายน้ำที่สะดวก ป้องกันปัญหาน้ำท่วม	ขนาดปากรางกว้าง ๐.๓๐ เมตร ขอบรางหนา ๐.๑๐ เมตร รางลึก ๐.๔๐ เมตร พร้อมฝาปิด ยาว ๓๙๙ เมตร (รายละเอียดตามแบบ อบต.กำหนด)			๔๐๐,๐๐๐	๔๐๐,๐๐๐	๔๐๐,๐๐๐	การระบายน้ำ ที่สะดวกขึ้น ร้อยละ ๔๐	น้ำไม่ท่วมขังบริเวณ พื้นที่ที่ดำเนินการ	กองช่าง
๕๖	โครงการวางท่อระบายน้ำ บ้านหนองเม็ก หมู่ที่ ๙ (จากหน้าบ้านนายธีระพงษ์ ธรรมสุณา ถึงนางาเขียน วันทาแทน)	เพื่อการระบายน้ำที่สะดวก ป้องกันปัญหาน้ำท่วม	ขนาดปากรางกว้าง ๐.๓๐ เมตร ขอบรางหนา ๐.๑๐ เมตร รางลึก ๐.๔๐ เมตร พร้อมฝาปิดยาว ๑๐๐ เมตร (รายละเอียดตามแบบ อบต.กำหนด)		๓๐๐,๐๐๐				การระบายน้ำ ที่สะดวกขึ้น ร้อยละ ๔๐	น้ำไม่ท่วมขังบริเวณ พื้นที่ที่ดำเนินการ	กองช่าง
๕๗	โครงการปรับปรุงอาคาร อเนกประสงค์โรงผลิตปุ๋ยอินทรีย์ บ้านหนองเม็ก หมู่ที่ ๙	เพื่อปรับปรุงให้มีอาคาร อเนกประสงค์ที่สามารถใช้งาน ได้อย่างสะดวกและปลอดภัย	ต่อเติมอาคารขนาดกว้าง ๑๐ เมตร ยาว ๑๕ เมตร (รายละเอียดตามแบบ อบต.กำหนด)		๓๕๐,๐๐๐				ร้อยละ ๙๐ ของประชาชนในหมู่บ้าน มีความพึงพอใจ	มีที่รองรับและใช้สอย ภายในอาคาร เพิ่มมากขึ้น	กองช่าง

ที่	โครงการ	วัตถุประสงค์	เป้าหมาย (ผลผลิตของโครงการ)	งบประมาณ					ตัวชี้วัด (KPI)	ผลที่คาดว่าจะ จะได้รับ	หน่วยงาน รับผิดชอบหลัก
				ปี ๒๕๖๖ (บาท)	ปี ๒๕๖๗ (บาท)	ปี ๒๕๖๘ (บาท)	ปี ๒๕๖๙ (บาท)	ปี ๒๕๗๐ (บาท)			
๕๘	โครงการก่อสร้างลานกีฬา สวนสุขภาพ คสล. บ้านหนองเม็ก หมู่ที่ ๙	เพื่อให้มีพื้นที่ออกกำลังกาย ประจำหมู่บ้าน พร้อมทั้งเป็นพื้นที่ อเนกประสงค์สำหรับหมู่บ้าน	ช่วงที่ ๑ กว้าง ๑๐ เมตร ยาว ๗๐ เมตร หนา ๐.๑๕ เมตร ช่วงที่ ๒ กว้าง ๖ เมตร ยาว ๗๐ เมตร หนา ๐.๑๕ เมตร หรือมีพื้นที่ คสล. รวมไม่น้อยกว่า ๑,๑๒๐ ตารางเมตร (รายละเอียดตามแบบ อบต.กำหนด)				๓๖๕,๐๐๐	๓๖๕,๐๐๐	ร้อยละ ๗๐ ของประชาชน ในหมู่บ้าน มีความพึงพอใจ	ประชาชน มีที่ออกกำลังกาย ประจำหมู่บ้าน	กองช่าง
๕๙	โครงการก่อสร้างถนนดิน จากนายแสง สุโพธิ์ ถึงถนนลาดยางไปบ้านโคกสะอาด บ้านหนองเม็ก หมู่ที่ ๙	เพื่อให้ประชาชน มีถนนใช้ในการคมนาคม ได้อย่างสะดวกและปลอดภัย	ก่อสร้างถนนดินขนาดกว้าง ๓ เมตร ยาว ๗๐๐ เมตร หนาเฉลี่ย ๐.๓๐ เมตร หรือมีปริมาตรดินถม ไม่น้อยกว่า ๖๓๐ ลูกบาศก์เมตร (รายละเอียดตามแบบ อบต.กำหนด)					๑๐๐,๐๐๐	ร้อยละ ๗๐ ของ ครัวเรือนในตำบล ด้านข้าง ได้รับ ความสะดวกรวดเร็ว ในการสัญจร	ประชาชนผู้ใช้งาน เดินทางสัญจรไป-มา ได้สะดวกและปลอดภัย	กองช่าง
๖๐	โครงการปรับปรุงถนนด้วยหินคลุก ถนนสายโคกหินหล่อง บ้านหนองเม็ก หมู่ที่ ๙ (จากนายสมาน ทับสีแก้ว เชื่อมต่อบ้านห้วยโจด ตำบลบัวใหญ่)	เพื่อให้ประชาชนมีถนน ใช้ในการคมนาคมได้ อย่างสะดวกและ ปลอดภัย	ขนาดผิวจราจรกว้าง ๕ เมตร ยาว ๖๕๐ เมตร หนาเฉลี่ย ๐.๑๕ เมตร หรือมีปริมาตรหินคลุก ไม่น้อยกว่า ๔๘๗.๕๐ ลูกบาศก์เมตร พร้อมปรับเกรดบดทับแน่น และวางท่อ คสล. ขนาด Ø ๐.๔๐ ม. จำนวน ๒ จุดๆละ ๗ ท่อน พร้อมยาแนว (รายละเอียดตามแบบ อบต.กำหนด)	๔๙๔,๘๐๐					ประชาชน ร้อยละ ๙๐ มีความ พึงพอใจ	ประชาชนมีถนนสัญจร ไปมา และขนส่ง ผลผลิตทางการเกษตร ที่สะดวกขึ้น	กองช่าง

ที่	โครงการ	วัตถุประสงค์	เป้าหมาย (ผลผลิตของโครงการ)	งบประมาณ					ตัวชี้วัด (KPI)	ผลที่คาดว่าจะได้รับ	หน่วยงาน รับผิดชอบหลัก	
				ปี ๒๕๖๖ (บาท)	ปี ๒๕๖๗ (บาท)	ปี ๒๕๖๘ (บาท)	ปี ๒๕๖๙ (บาท)	ปี ๒๕๗๐ (บาท)				
๖๑	โครงการปรับปรุงถนนดิน บ้านหนองเม็ก หมู่ที่ ๙ (จากโคกหินหล่อง ถึงสามแยกถนนวิชัย มาระศรี)	เพื่อให้ประชาชนมีถนน ใช้ในการคมนาคมได้ อย่างสะดวกและ ปลอดภัย	ขนาดผิวจราจรกว้าง ๔ เมตร ยาว ๕๐๐ เมตร หนาเฉลี่ย ๐.๕๐ เมตร หรือมีปริมาตรดินถมไม่น้อยกว่า ๘๗๕ ลูกบาศก์เมตร (ลาดเอียง ๑:๑) (รายละเอียดตามแบบ อบต.กำหนด)		๑๒๐,๐๐๐					ประชาชน ร้อยละ ๙๐ มีความ พึงพอใจ	ประชาชนมีถนนสัญจร ไปมา และขนส่ง ผลผลิตทางการเกษตร ที่สะดวกขึ้น	กองช่าง
๖๒	บ้านโคกสะอาด หมู่ที่ ๑๐ โครงการปรับปรุงถนนหินคลุก บ้านโคกสะอาด หมู่ที่ ๑๐ (จากโค้งหน้าบ้านนางจำปา อันทะคำภู ถึงนายนายประถม อบมาลี)	เพื่อให้ประชาชน มีถนนใช้ในการคมนาคม ได้อย่างสะดวกและปลอดภัย	ถนนหินคลุกขนาดกว้าง ๓ เมตร ยาว ๑๕๐ เมตร หนาเฉลี่ย ๐.๑๕ เมตร หรือมีปริมาตรหินคลุกไม่น้อยกว่า ๖๗.๕๐ ลูกบาศก์เมตร (รายละเอียดตามแบบ อบต.กำหนด)			๗๕,๐๐๐				ร้อยละ ๗๐ ของ ครัวเรือนในตำบล ด้านข้าง ได้รับ ความสะดวก รวดเร็ว ในการ สัญจร	ประชาชนผู้ใช้นถนน เดินทางสัญจรไป-มา ได้สะดวกและปลอดภัย	กองช่าง
๖๓	โครงการก่อสร้างรางระบายน้ำ บ้านโคกสะอาด หมู่ที่ ๑๐ (จากสี่แยกสระไผ่ ถึงหน้าวัดสระไผ่)	เพื่อการระบายน้ำที่สะดวก ป้องกันปัญหาน้ำท่วม	ขนาดปากรางกว้าง ๐.๓๐ เมตร ขอบรางหนา ๐.๑๐ เมตร รางลึก ๐.๔๐ เมตร พร้อมฝาปิด ยาว ๓๕๐ เมตร (รายละเอียดตามแบบ อบต.กำหนด)		๒๓๐,๐๐๐	๒๓๐,๐๐๐	๒๓๐,๐๐๐	๒๓๐,๐๐๐	การระบายน้ำ ที่สะดวกขึ้น ร้อยละ ๔๐	น้ำไม่ท่วมขังบริเวณ พื้นที่ที่ดำเนินการ	กองช่าง	

ที่	โครงการ	วัตถุประสงค์	เป้าหมาย (ผลผลิตของโครงการ)	งบประมาณ					ตัวชี้วัด (KPI)	ผลที่คาดว่าจะ จะได้รับ	หน่วยงาน รับผิดชอบหลัก
				ปี ๒๕๖๖ (บาท)	ปี ๒๕๖๗ (บาท)	ปี ๒๕๖๘ (บาท)	ปี ๒๕๖๙ (บาท)	ปี ๒๕๗๐ (บาท)			
๖๔	โครงการก่อสร้างวางระบายน้ำ พร้อมทำฝาดปิด บ้านโคกสะอาด หมู่ที่ ๑๐ (จากบ้านนางสมร ปะดั่งพะลัง ถึงบ้านนางจันทน์ มัดเส้น)	เพื่อการระบายน้ำที่สะดวก ป้องกันปัญหาน้ำท่วม	ขนาดปากรางกว้าง ๐.๓๐ เมตร ขอบรางหนา ๐.๑๐ เมตร รางลึก ๐.๔๐ เมตร พร้อมฝาดปิด ยาว ๑๗๐ ม. (รายละเอียดตามแบบ อบต.กำหนด)	๔๓๗,๐๐๐					การระบายน้ำ ที่สะดวกขึ้น ร้อยละ ๔๐	น้ำไม่ท่วมขังบริเวณ พื้นที่ที่ดำเนินการ	กองช่าง
๖๕	โครงการก่อสร้างวางระบายน้ำ พร้อมทำฝาดปิด บ้านโคกสะอาด หมู่ที่ ๑๐ (จากบ้านนายบุญเพ็ง พรมแสง ถึงทุ่งนา)	เพื่อการระบายน้ำที่สะดวก ป้องกันปัญหาน้ำท่วม	ขนาดปากรางกว้าง ๐.๓๐ เมตร ขอบรางหนา ๐.๑๐ เมตร รางลึก ๐.๔๐ เมตร ยาว ๓๐๐ ม. พร้อมฝาดปิด (รายละเอียดตามแบบ อบต.กำหนด)	๓๘๕,๐๐๐	๓๘๕,๐๐๐				การระบายน้ำ ที่สะดวกขึ้น ร้อยละ ๔๐	น้ำไม่ท่วมขังบริเวณ พื้นที่ที่ดำเนินการ	กองช่าง
๖๖	โครงการปรับปรุงท่อระบายน้ำ บ้านโคกสะอาด หมู่ที่ ๑๐ (หน้าบ้านนายทรงเดช สมชนะ)	เพื่อการระบายน้ำที่สะดวก ป้องกันปัญหาน้ำท่วม	ขนาดปากรางกว้าง ๐.๓๐ เมตร ขอบรางหนา ๐.๑๐ เมตร รางลึก ๐.๔๐ เมตร ยาว ๑๐๐ ม. พร้อมฝาดปิด (รายละเอียดตามแบบ อบต.กำหนด)		๓๐๐,๐๐๐				การระบายน้ำ ที่สะดวกขึ้น ร้อยละ ๔๐	น้ำไม่ท่วมขังบริเวณ พื้นที่ที่ดำเนินการ	กองช่าง

ที่	โครงการ	วัตถุประสงค์	เป้าหมาย (ผลผลิตของโครงการ)	งบประมาณ					ตัวชี้วัด (KPI)	ผลที่คาดว่าจะได้รับ	หน่วยงาน รับผิดชอบหลัก
				ปี ๒๕๖๖ (บาท)	ปี ๒๕๖๗ (บาท)	ปี ๒๕๖๘ (บาท)	ปี ๒๕๖๙ (บาท)	ปี ๒๕๗๐ (บาท)			
๖๗	โครงการปรับปรุงถนนดิน บ้านโคกสะอาด หมู่ที่ ๑๐ นางนางบุญจิรา ปะทังพะลัง ถึงนายนายจำลอง เกวียนนอก	เพื่อให้ประชาชน มีถนนใช้ในการคมนาคม ได้อย่างสะดวกและปลอดภัย	ขนาดผิวจราจรกว้าง ๔ เมตร ยาว ๕๐๐ เมตร หนาเฉลี่ย ๐.๕๐ เมตร หรือมีปริมาตรดินถม ไม่น้อยกว่า ๘๗๕ ลูกบาศก์เมตร (ลาดเอียง ๑:๑) (ตามแบบ อบต.กำหนด)		๑๒๐,๐๐๐				ร้อยละ ๗๐ ของ ครัวเรือนในตำบล ด้านข้าง ได้รับ ความสะดวก รวดเร็ว ในการสัญจร	ประชาชนผู้ใช้นถนน เดินทางสัญจรไป- มา ได้สะดวกและ ปลอดภัย	กองช่าง
๖๘	โครงการปรับปรุงถนนดิน บ้านโคกสะอาด หมู่ที่ ๑๐ นายนายสมควร ชอบใจ ถึงนายนายสุริยา เกวียนนอก	เพื่อให้ประชาชน มีถนนใช้ในการคมนาคม ได้อย่างสะดวกและปลอดภัย	ขนาดผิวจราจรกว้าง ๔ เมตร ยาว ๒๕๐ เมตร หนาเฉลี่ย ๐.๕๐ เมตร หรือมีปริมาตรดินถม ไม่น้อยกว่า ๔๓๗.๕๐ ลูกบาศก์เมตร (ลาดเอียง ๑:๑) (ตามแบบ อบต.กำหนด)		๖๐,๐๐๐				ร้อยละ ๗๐ ของ ครัวเรือนในตำบล ด้านข้าง ได้รับ ความสะดวก รวดเร็ว ในการ สัญจร	ประชาชนผู้ใช้นถนน เดินทางสัญจรไป- มา ได้สะดวกและ ปลอดภัย	กองช่าง
๖๙	โครงการปรับปรุงถนนหินคลุก บ้านโคกสะอาด หมู่ที่ ๑๐ (จากสามแยกป้อมยาม ไปคลองอีสานเขียว)	เพื่อให้ประชาชน มีถนนใช้ในการคมนาคม ได้อย่างสะดวกและปลอดภัย	ขนาดผิวจราจรกว้าง ๔ เมตร ยาว ๕๐๐ เมตร หนาเฉลี่ย ๐.๑๕ เมตร หรือมีปริมาตรหินคลุก ไม่น้อยกว่า ๓๐๐ ลูกบาศก์เมตร พร้อมปรับเกรดบดทับ (ตามแบบ อบต.กำหนด)	๒๕๕,๕๐๐					ร้อยละ ๗๐ ของ ครัวเรือนในตำบล ด้านข้าง ได้รับ ความสะดวก รวดเร็ว ในการสัญจร	ประชาชนผู้ใช้นถนน เดินทางสัญจรไป- มา ได้สะดวกและ ปลอดภัย	กองช่าง

ที่	โครงการ	วัตถุประสงค์	เป้าหมาย (ผลผลิตของโครงการ)	งบประมาณ					ตัวชี้วัด (KPI)	ผลที่คาดว่าจะได้รับ	หน่วยงาน รับผิดชอบหลัก
				ปี ๒๕๖๖ (บาท)	ปี ๒๕๖๗ (บาท)	ปี ๒๕๖๘ (บาท)	ปี ๒๕๖๙ (บาท)	ปี ๒๕๗๐ (บาท)			
๗๐	โครงการก่อสร้างถนน คสล. บ้านรกรฟ้า หมู่ที่ ๑๑ (ถึงหน้าบ้านนายสมพงษ์ ถึงบ้านนางนันทิตา)	เพื่อให้ประชาชน มีถนนใช้ในการคมนาคม ได้อย่างสะดวกและปลอดภัย	ถนน คสล. กว้าง ๔ เมตร ยาว ๑๕๐ เมตร หนา ๐.๑๕ เมตร มีพื้นที่ หรือมีพื้นที่ คสล. ไม่น้อยกว่า ๖๐๐ ตารางเมตร (รายละเอียดตามแบบ อบต. กำหนด)	๔๙๕,๐๐๐					ร้อยละ ๗๐ ของ ครัวเรือนในตำบล ด้านข้าง ได้รับ ความสะดวก รวดเร็ว ในการ สัญจร	ประชาชนผู้ใช้ถนน เดินทางสัญจรไป- มา ได้สะดวกและ ปลอดภัย	กองช่าง
๗๑	โครงการปรับปรุงถนนหินคลุก บ้านรกรฟ้า หมู่ที่ ๑๑ (จากศาลปู่ตา ถึงนายจอม)	เพื่อให้ประชาชน มีถนนใช้ในการคมนาคม ได้อย่างสะดวกและปลอดภัย	ถนนหินคลุก กว้าง ๔ เมตร ยาว ๔๐๐ เมตร หนาเฉลี่ย ๐.๑๕ เมตร หรือมีปริมาตรหินคลุก ไม่น้อยกว่า ๒๔๐ ลบ.ม. (รายละเอียดตามแบบ อบต. กำหนด)		๒๖๖,๐๐๐				ร้อยละ ๗๐ ของ ครัวเรือนในตำบล ด้านข้าง ได้รับ ความสะดวก รวดเร็ว ในการ สัญจร	ประชาชนผู้ใช้ถนน เดินทางสัญจรไป- มา ได้สะดวกและ ปลอดภัย	กองช่าง
๗๒	โครงการปรับปรุงถนนหินคลุก บ้านรกรฟ้า หมู่ที่ ๑๑ (จากหน้ารกรฟ้า ถึงนางอ่อนสี)	เพื่อให้ประชาชน มีถนนใช้ในการคมนาคม ได้อย่างสะดวกและปลอดภัย	ถนนหินคลุก กว้าง ๔ เมตร ยาว ๑,๕๒๐ เมตร หนาเฉลี่ย ๐.๑๐ เมตร หรือมีปริมาตรหินคลุก ไม่น้อยกว่า ๖๐๘ ลูกบาศก์เมตร (รายละเอียดตามแบบ อบต. กำหนด)	๓๓๗,๕๐๐	๓๓๗,๕๐๐				ร้อยละ ๗๐ ของ ครัวเรือนในตำบล ด้านข้าง ได้รับ ความสะดวก รวดเร็ว ในการ สัญจร	ประชาชนผู้ใช้ถนน เดินทางสัญจรไป- มา ได้สะดวกและ ปลอดภัย	กองช่าง

ที่	โครงการ	วัตถุประสงค์	เป้าหมาย (ผลผลิตของโครงการ)	งบประมาณ					ตัวชี้วัด (KPI)	ผลที่คาดว่าจะได้รับ	หน่วยงาน รับผิดชอบหลัก
				ปี ๒๕๖๖ (บาท)	ปี ๒๕๖๗ (บาท)	ปี ๒๕๖๘ (บาท)	ปี ๒๕๖๙ (บาท)	ปี ๒๕๗๐ (บาท)			
๗๓	โครงการขยายไหล่ถนน คสล. บ้านรูกฟ้า หมู่ที่ ๑๑ (จากบ้าน ผอ.สมชัย ถึงบ้านนางดอกไม้)	เพื่อให้ประชาชน มีถนนใช้ในการคมนาคม ได้อย่างสะดวกและปลอดภัย	ขยายไหล่ถนน ๒ ข้างทาง ด้านละ ๑ เมตร ยาว ๗๕ เมตร หนา ๐.๑๕ เมตร หรือมีพื้นที่ คสล. ไม่น้อยกว่า ๑๕๐ ตารางเมตร (รายละเอียดตามแบบ อบต.กำหนด)					๑๒๕,๐๐๐	ร้อยละ ๗๐ ของ ครัวเรือนในตำบล ด้านข้าง ได้รับ ความสะดวก รวดเร็ว ในการ สัญจร	ประชาชนผู้ใช้ถนน เดินทางสัญจรไป- มา ได้สะดวกและ ปลอดภัย	กองช่าง
๗๔	โครงการปรับปรุงถนนหินคลุก บ้านรูกฟ้า หมู่ที่ ๑๑ (จากหน้ารูกฟ้า ถึงบ้านหนองคอม)	เพื่อให้ประชาชน มีถนนใช้ในการคมนาคม ได้อย่างสะดวกและปลอดภัย	ถนนหินคลุก กว้าง ๕ เมตร ยาว ๑,๕๐๐ เมตร หนาเฉลี่ย ๐.๑๐ เมตร หรือมีปริมาตรหินคลุก ไม่น้อยกว่า ๗๕๐ ลบ.ม. (รายละเอียดตามแบบ อบต.กำหนด)			๔๑๕,๕๐๐	๔๑๕,๕๐๐		ร้อยละ ๗๐ ของ ครัวเรือนในตำบล ด้านข้าง ได้รับ ความสะดวก รวดเร็ว ในการ สัญจร	ประชาชนผู้ใช้ถนน เดินทางสัญจรไป- มา ได้สะดวกและ ปลอดภัย	กองช่าง
๗๕	โครงการปรับปรุงถนนหินคลุก บ้านรูกฟ้า หมู่ที่ ๑๑ (จากถนนลาดยาง ถึงนายภมม)	เพื่อให้ประชาชน มีถนนใช้ในการคมนาคม ได้อย่างสะดวกและปลอดภัย	ถนนหินคลุก กว้าง ๔ เมตร ยาว ๑,๔๓๐ เมตร หนาเฉลี่ย ๐.๑๕ เมตร หรือมีปริมาตรหินคลุก ไม่น้อยกว่า ๘๕๘ ลูกบาศก์เมตร (รายละเอียดตามแบบ อบต.กำหนด)			๔๗๕,๕๐๐	๔๗๕,๕๐๐		ร้อยละ ๗๐ ของ ครัวเรือนในตำบล ด้านข้าง ได้รับ ความสะดวก รวดเร็ว ในการ สัญจร	ประชาชนผู้ใช้ถนน เดินทางสัญจรไป- มา ได้สะดวกและ ปลอดภัย	กองช่าง

ที่	โครงการ	วัตถุประสงค์	เป้าหมาย (ผลผลิตของโครงการ)	งบประมาณ					ตัวชี้วัด (KPI)	ผลที่คาดว่าจะ ได้รับ	หน่วยงาน รับผิดชอบหลัก
				ปี ๒๕๖๖ (บาท)	ปี ๒๕๖๗ (บาท)	ปี ๒๕๖๘ (บาท)	ปี ๒๕๖๙ (บาท)	ปี ๒๕๗๐ (บาท)			
๗๖	โครงการปรับปรุงถนนลูกรัง บ้านรกฟ้า หมู่ที่ ๑๑ (จากบารกฟ้า ถึงบ้านโคกกลาง)	เพื่อให้ประชาชน มีถนนใช้ในการคมนาคม ได้อย่างสะดวกและปลอดภัย	ถนนลูกรัง กว้าง ๔ เมตร ยาว ๗๗๐ เมตร หนาเฉลี่ย ๐.๑๕ เมตร หรือมีปริมาตรไม่น้อยกว่า ๔๖๒ ลูกบาศก์เมตร (รายละเอียดตามแบบ อบต.กำหนด)				๑๗๕,๐๐๐		ร้อยละ ๗๐ ของ ครัวเรือนในตำบล ด้านข้าง ได้รับ ความสะดวก รวดเร็ว ในการ สัญจร	ประชาชนผู้ใช้ถนน เดินทางสัญจรไป- มา ได้สะดวกและ ปลอดภัย	กองช่าง
๗๗	โครงการปรับปรุงถนนหินคลุก บ้านรกฟ้า หมู่ที่ ๑๑ (จากนายนายสมพล ถึงนายนางสุพัฒน์)	เพื่อให้ประชาชน มีถนนใช้ในการคมนาคม ได้อย่างสะดวกและปลอดภัย	ถนนหินคลุก กว้าง ๔ เมตร ยาว ๗๐๐ เมตร หนาเฉลี่ย ๐.๑๕ เมตร หรือมีปริมาตรหินคลุก ไม่น้อยกว่า ๔๖๐ ลูกบาศก์เมตร พร้อมวางท่อ คลส. ขนาด ๐.๔๐ เมตร จำนวน ๘ ท่อน และขนาด ๐.๖๐ เมตร จำนวน ๒ จุดๆ ละ ๙ ท่อน พร้อมยาแนว (รายละเอียดตามแบบ อบต.กำหนด)	๔๖๕,๐๐๐					ร้อยละ ๗๐ ของ ครัวเรือนในตำบล ด้านข้าง ได้รับ ความสะดวก รวดเร็ว ในการ สัญจร	ประชาชนผู้ใช้ถนน เดินทางสัญจรไป- มา ได้สะดวกและ ปลอดภัย	กองช่าง
๗๘	โครงการปรับปรุงถนนหินคลุก บ้านรกฟ้า หมู่ที่ ๑๑ (จากหนองแดง ถึงนายนายสมชาติ)	เพื่อให้ประชาชน มีถนนใช้ในการคมนาคม ได้อย่างสะดวกและปลอดภัย	ถนนหินคลุก กว้าง ๔ เมตร ยาว ๙๐๐ เมตร หนาเฉลี่ย ๐.๑๕ เมตร หรือมีปริมาตรหินคลุก ไม่น้อยกว่า ๔๕๐ ลูกบาศก์เมตร (รายละเอียดตามแบบ อบต.กำหนด)		๒๕๐,๐๐๐	๒๕๐,๐๐๐			ร้อยละ ๗๐ ของ ครัวเรือนในตำบล ด้านข้าง ได้รับ ความสะดวก รวดเร็ว ในการ สัญจร	ประชาชนผู้ใช้ถนน เดินทางสัญจรไป- มา ได้สะดวกและ ปลอดภัย	กองช่าง

ที่	โครงการ	วัตถุประสงค์	เป้าหมาย (ผลผลิตของโครงการ)	งบประมาณ					ตัวชี้วัด (KPI)	ผลที่คาดว่าจะได้รับ	หน่วยงาน รับผิดชอบหลัก
				ปี ๒๕๖๖ (บาท)	ปี ๒๕๖๗ (บาท)	ปี ๒๕๖๘ (บาท)	ปี ๒๕๖๙ (บาท)	ปี ๒๕๗๐ (บาท)			
๗๙	โครงการก่อสร้างถนนดิน บ้านรกรฟ้า หมู่ที่ ๑๑ (จากสระรกรฟ้าไปโรงเรียน บ้านโคกสะอาด)	เพื่อให้ประชาชน มีถนนใช้ในการคมนาคม ได้อย่างสะดวกและปลอดภัย	ถนนดิน กว้าง ๕ เมตร ยาว ๒๐๐ เมตร หนาเฉลี่ย ๐.๓๐ เมตร หรือมีปริมาตรไม่น้อยกว่า ๒๘๒ ลูกบาศก์เมตร พร้อมวางท่อ ๐.๘๐ เมตร จำนวน ๗ ท่อน (รายละเอียดตามแบบ อบต.กำหนด)			๖๕,๐๐๐			ร้อยละ ๗๐ ของ ครัวเรือนในตำบล ด้านข้าง ได้รับ ความสะดวก รวดเร็ว ในการ สัญจร	ประชาชนผู้ใช้ถนน เดินทางสัญจรไป- มา ได้สะดวกและ ปลอดภัย	กองช่าง
๘๐	โครงการปรับปรุงถนนคอนกรีต โดยปูผิวจราจรด้วยแอสฟัลติกคอนกรีต บ้านรกรฟ้า หมู่ที่ ๑๑ (รอบหมู่บ้าน)	เพื่อให้ประชาชน มีถนนใช้ในการคมนาคม ได้อย่างสะดวกและปลอดภัย	ปูแอสฟัลติกคอนกรีตขนาดผิวจราจร กว้าง ๕ เมตร ยาว ๑,๔๕๐ เมตร หนา ๐.๐๔ เมตร หรือมีพื้นที่แอสฟัลติกไม่น้อยกว่า ๗,๒๕๐ ตารางเมตร (รายละเอียดตามแบบ อบต.กำหนด)					๔๙๑,๐๐๐	ร้อยละ ๗๐ ของ ครัวเรือนในตำบล ด้านข้าง ได้รับ ความสะดวก รวดเร็ว ในการ สัญจร	ประชาชนผู้ใช้ถนน เดินทางสัญจรไป- มา ได้สะดวกและ ปลอดภัย	กองช่าง
๘๑	โครงการก่อสร้าง อาคารที่ทำการ องค์การบริหารส่วนตำบล ด้านข้าง	เพื่อใช้สำหรับปฏิบัติราชการ รองรับและประสานการ ดำเนินงานกับบุคลากร หน่วยงานที่เกี่ยวข้อง	ก่อสร้างอาคารที่ทำการ องค์การบริหารส่วนตำบล ด้านข้าง (รายละเอียดตามแบบ อบต.กำหนด)		๗,๐๐๐,๐๐๐				ผู้ที่เกี่ยวข้อง มีความพึงพอใจ	ประสิทธิภาพในการบริหาร การอำนวยความสะดวก การปฏิบัติงาน และการให้บริการประชาชน มีความสะดวก รวดเร็ว และเกิดความพึงพอใจ	กองช่าง
รวม	๘๑ โครงการ	-	-	๗,๘๒๑,๗๐๐	๑๔,๖๑๙,๑๐๐	๕,๘๑๒,๖๐๐	๕,๐๑๕,๖๐๐	๔,๐๑๘,๑๐๐	-	-	-

รายละเอียดโครงการพัฒนา

แผนพัฒนาท้องถิ่น (พ.ศ. ๒๕๖๖ - ๒๕๗๐)

องค์การบริหารส่วนตำบลด่านช้าง อำเภอบัวใหญ่ จังหวัดนครราชสีมา

ก. ยุทธศาสตร์จังหวัดที่ ๔ การเสริมสร้างความมั่นคงทุกมิติ เพื่อปกป้องสถาบันหลักของชาติ และความปลอดภัยในชีวิตและทรัพย์สินของประชาชน

ข. ยุทธศาสตร์การพัฒนาขององค์กรปกครองส่วนท้องถิ่นในเขตจังหวัดที่ ๒ ยุทธศาสตร์ด้านการพัฒนาคุณภาพชีวิต

๓. ยุทธศาสตร์ด้านโครงสร้างพื้นฐาน

๓.๓ แผนงานการศึกษา

ที่	โครงการ	วัตถุประสงค์	เป้าหมาย (ผลผลิตของโครงการ)	งบประมาณ					ตัวชี้วัด (KPI)	ผลที่คาดว่าจะได้รับ	หน่วยงาน รับผิดชอบหลัก
				ปี ๒๕๖๖ (บาท)	ปี ๒๕๖๗ (บาท)	ปี ๒๕๖๘ (บาท)	ปี ๒๕๖๙ (บาท)	ปี ๒๕๗๐ (บาท)			
๑	โครงการก่อสร้างห้องเก็บของ ศูนย์พัฒนาเด็กเล็ก บ้านตะคร้อโนนทอง	เพื่อใช้เป็นห้องเก็บของ และใช้สอยภายในศูนย์ พัฒนาเด็กเล็ก บ้านตะคร้อโนนทอง	ขนาดห้องกว้าง ๓ เมตร ยาว ๓.๕ เมตร (รายละเอียดตามแบบ อบต.กำหนด)	๑๐๐,๐๐๐					ผู้ที่เกี่ยวข้อง ร้อยละ ๘๐ มีความพึงพอใจ	มีที่รองรับและใช้สอย ภายในศูนย์พัฒนา เด็กเล็กเพิ่มมากขึ้น	๑.กองช่าง ๒.กองการศึกษา ศาสนา และวัฒนธรรม
๒	โครงการก่อสร้างห้องเก็บของ ศูนย์พัฒนาเด็กเล็ก บ้านโคกสะอาด	เพื่อใช้เป็นห้องเก็บของ และใช้สอยภายในศูนย์ พัฒนาเด็กเล็ก บ้านโคกสะอาด	ขนาดห้องกว้าง ๓ เมตร ยาว ๓.๕ เมตร (รายละเอียดตามแบบ อบต.กำหนด)	๑๐๐,๐๐๐					ผู้ที่เกี่ยวข้อง ร้อยละ ๘๐ มีความพึงพอใจ	มีที่รองรับและใช้สอย ภายในศูนย์พัฒนา เด็กเล็กเพิ่มมากขึ้น	๑.กองช่าง ๒.กองการศึกษา ศาสนา และวัฒนธรรม

ที่	โครงการ	วัตถุประสงค์	เป้าหมาย (ผลผลิตของโครงการ)	งบประมาณ					ตัวชี้วัด (KPI)	ผลที่คาดว่าจะได้รับ	หน่วยงาน รับผิดชอบหลัก
				ปี ๒๕๖๖ (บาท)	ปี ๒๕๖๗ (บาท)	ปี ๒๕๖๘ (บาท)	ปี ๒๕๖๙ (บาท)	ปี ๒๕๗๐ (บาท)			
๓	โครงการก่อสร้างหลังคาคลุมสนามเด็กเล่นศูนย์พัฒนาเด็กเล็กบ้านหนองเม็ก	เพื่อใช้คลุมของเล่นในสนามและใช้เป็นพื้นที่เอนกประสงค์ของศูนย์พัฒนาเด็กเล็กบ้านหนองเม็ก	ขนาดหลังคากว้าง ๙ เมตร ยาว ๑๒ เมตร หรือมีพื้นที่ใช้สอยไม่น้อยกว่า ๑๐๘ ตารางเมตร (รายละเอียดตามแบบ อบต.กำหนด)	๔๐๐,๐๐๐					ผู้ที่เกี่ยวข้อง ร้อยละ ๘๐ มีความพึงพอใจ	มีที่รองรับและใช้สอยภายในศูนย์พัฒนาเด็กเล็กเพิ่มมากขึ้น	๑.กองช่าง ๒.กองการศึกษา ศาสนา และวัฒนธรรม
๔	โครงการก่อสร้างหลังคาคลุมสนามเด็กเล่นศูนย์พัฒนาเด็กเล็กบ้านโคกสะอาด	เพื่อใช้คลุมของเล่นในสนามและใช้เป็นพื้นที่เอนกประสงค์ของศูนย์พัฒนาเด็กเล็กบ้านโคกสะอาด	ขนาดหลังคากว้าง ๙ เมตร ยาว ๑๒ เมตร หรือมีพื้นที่ใช้สอยไม่น้อยกว่า ๑๐๘ ตารางเมตร (รายละเอียดตามแบบ อบต.กำหนด)	๔๐๐,๐๐๐					ผู้ที่เกี่ยวข้อง ร้อยละ ๘๐ มีความพึงพอใจ	มีที่รองรับและใช้สอยภายในศูนย์พัฒนาเด็กเล็กเพิ่มมากขึ้น	๑.กองช่าง ๒.กองการศึกษา ศาสนา และวัฒนธรรม
๕	โครงการติดตั้งเหล็กดัดศูนย์พัฒนาเด็กเล็กบ้านตะคร้อโนนทอง	เพื่อความปลอดภัยในชีวิตและทรัพย์สินภายในศูนย์พัฒนาเด็กเล็กบ้านตะคร้อโนนทอง	ติดตั้งเหล็กดัดภายในศูนย์พัฒนาเด็กเล็กบ้านตะคร้อโนนทอง (รายละเอียดตามแบบ อบต.กำหนด)	๑๐๐,๐๐๐					ผู้ที่เกี่ยวข้อง ร้อยละ ๘๐ มีความพึงพอใจ	มีความปลอดภัยในชีวิตและทรัพย์สินภายในศูนย์พัฒนาเด็กเล็ก	๑.กองช่าง ๒.กองการศึกษา ศาสนา และวัฒนธรรม
๖	โครงการปรับปรุงศูนย์พัฒนาเด็กเล็กบ้านหนองเม็ก	เพื่อความปลอดภัยในชีวิตและทรัพย์สินภายในศูนย์พัฒนาเด็กเล็กบ้านหนองเม็ก	ติดตั้งเหล็กดัดภายในศูนย์พัฒนาเด็กเล็กบ้านหนองเม็ก (รายละเอียดตามแบบ อบต.กำหนด)	๑๐๐,๐๐๐					ผู้ที่เกี่ยวข้อง ร้อยละ ๘๐ มีความพึงพอใจ	มีความปลอดภัยในชีวิตและทรัพย์สินภายในศูนย์พัฒนาเด็กเล็ก	๑.กองช่าง ๒.กองการศึกษา ศาสนา และวัฒนธรรม

ที่	โครงการ	วัตถุประสงค์	เป้าหมาย (ผลผลิตของโครงการ)	งบประมาณ					ตัวชี้วัด (KPI)	ผลที่คาดว่าจะได้รับ	หน่วยงาน รับผิดชอบหลัก
				ปี ๒๕๖๖ (บาท)	ปี ๒๕๖๗ (บาท)	ปี ๒๕๖๘ (บาท)	ปี ๒๕๖๙ (บาท)	ปี ๒๕๗๐ (บาท)			
๗	โครงการปรับปรุง ศูนย์พัฒนาเด็กเล็ก โรงเรียนบ้านโคกสะอาด	เพื่อความปลอดภัยในชีวิต และทรัพย์สิน ภายในศูนย์พัฒนาเด็กเล็ก บ้านโคกสะอาด	ติดตั้งเหล็กดัดภายในศูนย์ พัฒนาเด็กเล็กโรงเรียน บ้านโคกสะอาด (รายละเอียดตามแบบ อบต.กำหนด)	๑๐๐,๐๐๐					ผู้ที่เกี่ยวข้อง ร้อยละ ๘๐ มีความพึงพอใจ	มีความปลอดภัย ในชีวิตและทรัพย์สิน ภายในศูนย์พัฒนา เด็กเล็ก	๑.กองช่าง ๒.กองการศึกษา ศาสนา และวัฒนธรรม
๘	โครงการปรับปรุงอาคาร ศูนย์พัฒนาเด็กเล็ก โรงเรียนบ้านโคกสะอาด	เพื่อมีพื้นที่ใช้สอย ภายในศูนย์พัฒนาเด็กเล็ก บ้านโคกสะอาดเพิ่มมากขึ้น	ต่อเติมอาคารขนาดกว้าง ๖ เมตร ยาว ๑๒ เมตร หรือมีพื้นที่ใช้สอย ไม่น้อยกว่า ๗๒ ตารางเมตร (รายละเอียดตามแบบ อบต.กำหนด)	๗๕๐,๐๐๐					ผู้ที่เกี่ยวข้อง ร้อยละ ๘๐ มีความพึงพอใจ	มีที่รองรับและใช้สอย ภายในศูนย์พัฒนา เด็กเล็กเพิ่มมากขึ้น	๑.กองช่าง ๒.กองการศึกษา ศาสนา และวัฒนธรรม
รวม	๘ โครงการ	-	-	๒,๐๕๐,๐๐๐	๐	๐	๐	๐	-	-	-

รายละเอียดโครงการพัฒนา

แผนพัฒนาท้องถิ่น (พ.ศ. ๒๕๖๖ - ๒๕๗๐)

องค์การบริหารส่วนตำบลด่านช้าง อำเภอบัวใหญ่ จังหวัดนครราชสีมา

ก. ยุทธศาสตร์จังหวัดที่ ๒ การลดความเหลื่อมล้ำ เพื่อยกระดับสังคมให้เป็นเมืองน่าอยู่ ตามแนวทางเศรษฐกิจพอเพียง

ข. ยุทธศาสตร์การพัฒนาขององค์การปกครองส่วนท้องถิ่นในเขตจังหวัดที่ ๒ ยุทธศาสตร์ด้านการพัฒนาคุณภาพชีวิต

๔. ยุทธศาสตร์ด้านสังคม

๔.๑ แผนงานบริหารงานทั่วไป

ที่	โครงการ	วัตถุประสงค์	เป้าหมาย (ผลผลิตของโครงการ)	งบประมาณ					ตัวชี้วัด (KPI)	ผลที่คาดว่าจะได้รับ	หน่วยงาน รับผิดชอบหลัก
				ปี ๒๕๖๖ (บาท)	ปี ๒๕๖๗ (บาท)	ปี ๒๕๖๘ (บาท)	ปี ๒๕๖๙ (บาท)	ปี ๒๕๗๐ (บาท)			
๑	โครงการจิตอาสาเราทำความดีด้วยหัวใจ	เพื่อสร้างจิตสำนึกและปลูกฝังให้บุคลากร หน่วยงานราชการ ตลอดจนประชาชนทั่วไป มีจิตสาธารณะหรือจิตอาสา พร้อมทั้งจะช่วยเหลือชุมชน	จัดกิจกรรมสาธารณประโยชน์ ทั้งที่ อบต.ดำเนินการเอง หรือร่วมกับหน่วยงานอื่น	๒๐,๐๐๐	๒๐,๐๐๐	๒๐,๐๐๐	๒๐,๐๐๐	๒๐,๐๐๐	รายงานผล การดำเนินงาน	บุคลากรของท้องถิ่น และประชาชนทั่วไป มีจิตสาธารณะหรือจิตอาสา พร้อมที่จะช่วยเหลือ ชุมชน	สำนักปลัด
๒	โครงการพัฒนาศักยภาพและศึกษาดูงานของผู้นำชุมชน กลุ่มสตรี และประชาชน	เพื่อเพิ่มความรู้และศักยภาพของผู้นำชุมชน กลุ่มสตรี และประชาชนของตำบลด่านช้าง	จัดอบรมและศึกษาดูงาน ทั้งที่ อบต.ดำเนินการเอง หรือร่วมกับหน่วยงานอื่น	๕๐๐,๐๐๐	๕๐๐,๐๐๐	๕๐๐,๐๐๐	๕๐๐,๐๐๐	๕๐๐,๐๐๐	รายงานผล การดำเนินงาน	ผู้นำชุมชน กลุ่มสตรี และประชาชนของตำบลด่านช้าง มีความรู้และศักยภาพ	สำนักปลัด
๓	โครงการอบรมการจัดดอกไม้และผ้าประดับในงานพิธีต่างๆ	ให้ความรู้เกี่ยวกับการจัดดอกไม้และผ้าประดับในงานพิธีต่างๆ ให้แก่กลุ่มสตรีและประชาชนทั่วไป	ดำเนินการอบรมให้ความรู้ เกี่ยวกับการจัดดอกไม้ และผ้าประดับในงานพิธีต่างๆ	๔๐,๐๐๐	๔๐,๐๐๐	๔๐,๐๐๐	๔๐,๐๐๐	๔๐,๐๐๐	จำนวน ผู้เข้าร่วม โครงการ	กลุ่มสตรีและประชาชน ทั่วไปมีความรู้ เกี่ยวกับการจัดดอกไม้ และผ้าประดับในงานพิธีต่างๆ	สำนักปลัด
รวม	๓ โครงการ	-	-	๕๖๐,๐๐๐	๕๖๐,๐๐๐	๕๖๐,๐๐๐	๕๖๐,๐๐๐	๕๖๐,๐๐๐	-	-	-

รายละเอียดโครงการพัฒนา

แผนพัฒนาท้องถิ่น (พ.ศ. ๒๕๖๖ - ๒๕๗๐)

องค์การบริหารส่วนตำบลด่านช้าง อำเภอบัวใหญ่ จังหวัดนครราชสีมา

ก. ยุทธศาสตร์จังหวัดที่ ๒ การลดความเหลื่อมล้ำ เพื่อยกระดับสังคมให้เป็นเมืองน่าอยู่ ตามแนวทางเศรษฐกิจพอเพียง

ข. ยุทธศาสตร์การพัฒนาขององค์การปกครองส่วนท้องถิ่นในเขตจังหวัดที่ ๒ ยุทธศาสตร์ด้านการพัฒนาคุณภาพชีวิต

๔. ยุทธศาสตร์ด้านสังคม

๔.๒ แผนงานรักษาความสงบภายใน

ที่	โครงการ	วัตถุประสงค์	เป้าหมาย (ผลผลิตของโครงการ)	งบประมาณ					ตัวชี้วัด (KPI)	ผลที่คาดว่าจะได้รับ	หน่วยงาน รับผิดชอบหลัก
				ปี ๒๕๖๖ (บาท)	ปี ๒๕๖๗ (บาท)	ปี ๒๕๖๘ (บาท)	ปี ๒๕๖๙ (บาท)	ปี ๒๕๗๐ (บาท)			
๑	โครงการรณรงค์และลดอุบัติเหตุช่วงเทศกาลปีใหม่	เพื่อจัดตั้งจุดอำนวยความสะดวกแก่ประชาชนในช่วงเทศกาลปีใหม่ในเขตพื้นที่ตำบลด่านช้าง	จัดตั้งจุดบริการถนนสายหลักในเขตพื้นที่ตำบลด่านช้าง	๒๐,๐๐๐	๒๐,๐๐๐	๒๐,๐๐๐	๒๐,๐๐๐	๒๐,๐๐๐	อุบัติเหตุลดลงร้อยละ ๗๐	จำนวนอุบัติเหตุในพื้นที่ตำบลด่านช้างลดลง	สำนักปลัด (งานป้องกันและบรรเทาสาธารณภัย)
๒	โครงการรณรงค์และลดอุบัติเหตุช่วงเทศกาลสงกรานต์	เพื่อจัดตั้งจุดอำนวยความสะดวกแก่ประชาชนในช่วงเทศกาลสงกรานต์ในเขตพื้นที่ตำบลด่านช้าง	จัดตั้งจุดบริการถนนสายหลักในเขตพื้นที่ตำบลด่านช้าง	๒๐,๐๐๐	๒๐,๐๐๐	๒๐,๐๐๐	๒๐,๐๐๐	๒๐,๐๐๐	อุบัติเหตุลดลงร้อยละ ๗๐	จำนวนอุบัติเหตุในพื้นที่ตำบลด่านช้างลดลง	สำนักปลัด (งานป้องกันและบรรเทาสาธารณภัย)
รวม	๒ โครงการ	-	-	๔๐,๐๐๐	๔๐,๐๐๐	๔๐,๐๐๐	๔๐,๐๐๐	๔๐,๐๐๐	-	-	-

รายละเอียดโครงการพัฒนา

แผนพัฒนาท้องถิ่น (พ.ศ. ๒๕๖๖ - ๒๕๗๐)

องค์การบริหารส่วนตำบลด่านช้าง อำเภอบัวใหญ่ จังหวัดนครราชสีมา

ก. ยุทธศาสตร์จังหวัดที่ ๒ การลดความเหลื่อมล้ำ เพื่อยกระดับสังคมให้เป็นเมืองน่าอยู่ ตามแนวทางเศรษฐกิจพอเพียง

ข. ยุทธศาสตร์การพัฒนาขององค์การปกครองส่วนท้องถิ่นในเขตจังหวัดที่ ๒ ยุทธศาสตร์ด้านการพัฒนาคุณภาพชีวิต

๔. ยุทธศาสตร์ด้านสังคม

๔.๓ แผนงานสาธารณสุข

ที่	โครงการ	วัตถุประสงค์	เป้าหมาย (ผลผลิตของโครงการ)	งบประมาณ					ตัวชี้วัด (KPI)	ผลที่คาดว่าจะได้รับ	หน่วยงาน รับผิดชอบหลัก
				ปี ๒๕๖๖ (บาท)	ปี ๒๕๖๗ (บาท)	ปี ๒๕๖๘ (บาท)	ปี ๒๕๖๙ (บาท)	ปี ๒๕๗๐ (บาท)			
๑	โครงการป้องกันและควบคุมโรคไข้เลือดออก	เพื่อป้องกันและควบคุมการแพร่ระบาดของโรคไข้เลือดออกในเขตตำบลด่านช้าง	ฉีดพ่นสารเคมีกำจัดตัวแก่ ยุงลายและไล่ทรายอะเบท กำจัดลูกน้ำยุงลายให้ประชาชนตำบลด่านช้างทั้ง ๑๑ หมู่บ้าน	๑๘๐,๐๐๐	๑๘๐,๐๐๐	๑๘๐,๐๐๐	๑๘๐,๐๐๐	๑๘๐,๐๐๐	ร้อยละ ๙๐ ของประชาชนตำบลด่านช้างปลอดภัยจากไข้เลือดออก	สามารถควบคุมการแพร่ระบาดของโรคไข้เลือดออกในเขตตำบลด่านช้างได้	สำนักปลัด (งานสาธารณสุข)
๒	โครงการสัตว์ปลอดโรคคนปลอดภัยจากโรคพิษสุนัขบ้า	เพื่อป้องกันและควบคุมโรคพิษสุนัขบ้าในเขตตำบลด่านช้าง	ให้วัคซีนกับสุนัขและแมวในเขตตำบลด่านช้าง โดยร่วมกับหน่วยงานอื่น	๕๐,๐๐๐	๕๐,๐๐๐	๕๐,๐๐๐	๕๐,๐๐๐	๕๐,๐๐๐	สุนัขและแมวในเขตตำบลด่านช้างได้รับวัคซีนครบร้อยละ ๑๐๐	สามารถควบคุมและป้องกันโรคพิษสุนัขบ้าในเขตตำบลด่านช้างได้	สำนักปลัด (งานสาธารณสุข)
๓	โครงการพัฒนาระบบการแพทย์ฉุกเฉินองค์การบริหารส่วนตำบลด่านช้าง (EMS)	เพื่อให้บริการประชาชนในเขตตำบลด่านช้างที่ได้รับบาดเจ็บและเจ็บป่วยในกรณีฉุกเฉิน	จ่ายค่าตอบแทน ค่าวัสดุ อุปกรณ์ในการปฏิบัติงานให้กับเจ้าหน้าที่งานกู้ชีพของ อบต.ด่านช้าง	๔๕๐,๐๐๐	๔๕๐,๐๐๐	๔๕๐,๐๐๐	๔๕๐,๐๐๐	๔๕๐,๐๐๐	ร้อยละ ๘๐ ของประชาชนตำบลด่านช้างมีความพึงพอใจ	ประชาชนตำบลด่านช้างได้รับการบริการในระบบการแพทย์ฉุกเฉินได้อย่างรวดเร็วทั่วถึงและมีประสิทธิภาพ	สำนักปลัด (งานสาธารณสุข)

ที่	โครงการ	วัตถุประสงค์	เป้าหมาย (ผลผลิตของโครงการ)	งบประมาณ					ตัวชี้วัด (KPI)	ผลที่คาดว่าจะได้รับ	หน่วยงาน รับผิดชอบหลัก
				ปี ๒๕๖๖ (บาท)	ปี ๒๕๖๗ (บาท)	ปี ๒๕๖๘ (บาท)	ปี ๒๕๖๙ (บาท)	ปี ๒๕๗๐ (บาท)			
๔	โครงการรณรงค์เฝ้าระวังป้องกันและช่วยเหลือผู้ได้รับผลกระทบจากโรคติดเชื้อไวรัสโคโรนา ๒๐๑๙ (COVID-๑๙)	เพื่อรณรงค์เฝ้าระวังป้องกันและช่วยเหลือผู้ที่ได้รับผลกระทบจากโรคติดเชื้อไวรัสโคโรนา 2019 (COVID-๑๙)	อบรมให้ความรู้ประชาชนในพื้นที่ตำบลด่านช้าง	๕๐๐,๐๐๐	๕๐๐,๐๐๐	๕๐๐,๐๐๐	๕๐๐,๐๐๐	๕๐๐,๐๐๐	ร้อยละ ๖๐ ของประชาชนตำบลด่านช้างมีความรู้ความเข้าใจและได้รับการช่วยเหลืออย่างทั่วถึง	ประชาชนตำบลด่านช้างได้รับการดูแลป้องกัน การติดเชื้อและการแพร่ระบาดของโรคติดเชื้อไวรัสโคโรนา (COVID-19) ได้	สำนักปลัด (งานสาธารณสุข)
รวม	๔ โครงการ	-	-	๑,๑๘๐,๐๐๐	๑,๑๘๐,๐๐๐	๑,๑๘๐,๐๐๐	๑,๑๘๐,๐๐๐	๑,๑๘๐,๐๐๐	-	-	-

รายละเอียดโครงการพัฒนา

แผนพัฒนาท้องถิ่น (พ.ศ. ๒๕๖๖ - ๒๕๗๐)

องค์การบริหารส่วนตำบลด่านช้าง อำเภอบัวใหญ่ จังหวัดนครราชสีมา

ก. ยุทธศาสตร์จังหวัดที่ ๒ การลดความเหลื่อมล้ำ เพื่อยกระดับสังคมให้เป็นเมืองน่าอยู่ ตามแนวทางเศรษฐกิจพอเพียง

ข. ยุทธศาสตร์การพัฒนาขององค์การปกครองส่วนท้องถิ่นในเขตจังหวัดที่ ๒ ยุทธศาสตร์ด้านการพัฒนาคุณภาพชีวิต

๔. ยุทธศาสตร์ด้านสังคม

๔.๔ แผนงานสังคมสงเคราะห์

ที่	โครงการ	วัตถุประสงค์	เป้าหมาย (ผลผลิตของโครงการ)	งบประมาณ					ตัวชี้วัด (KPI)	ผลที่คาดว่าจะได้รับ	หน่วยงาน รับผิดชอบหลัก
				ปี ๒๕๖๖ (บาท)	ปี ๒๕๖๗ (บาท)	ปี ๒๕๖๘ (บาท)	ปี ๒๕๖๙ (บาท)	ปี ๒๕๗๐ (บาท)			
๑	โครงการส่งเสริมอาชีพเพื่อพัฒนาคุณภาพชีวิตผู้สูงอายุ ผู้พิการ	เพื่อเสริมสร้างคุณภาพชีวิตที่ดี ส่งเสริมและพัฒนาอาชีพสร้างรายได้ให้แก่ผู้สูงอายุ ผู้พิการ	ดำเนินการจัดอบรม ทั้งที่ อบต.ดำเนินการเอง หรือหน่วยงานอื่น	๕๐,๐๐๐	๕๐,๐๐๐	๕๐,๐๐๐	๕๐,๐๐๐	๕๐,๐๐๐	รายงานผล การดำเนินงาน	ผู้สูงอายุ ผู้พิการ ของตำบลด่านช้าง มีคุณภาพชีวิตที่ดี	สำนักปลัด (งานสังคมสงเคราะห์)
๒	โครงการสร้างเสริมสุขภาพผู้สูงอายุ	ส่งเสริมให้ผู้สูงอายุในตำบลด่านช้างมีสุขภาพกายและใจที่ดี	ดำเนินการจัดอบรม ทั้งที่ อบต.ดำเนินการเอง หรือหน่วยงานอื่น	๒๐,๐๐๐	๒๐,๐๐๐	๒๐,๐๐๐	๒๐,๐๐๐	๒๐,๐๐๐	รายงานผล การดำเนินงาน	ผู้สูงอายุในตำบล ด่านช้าง มีสุขภาพกาย และใจที่ดี	สำนักปลัด (งานสังคมสงเคราะห์)
รวม	๒ โครงการ	-	-	๗๐,๐๐๐	๗๐,๐๐๐	๗๐,๐๐๐	๗๐,๐๐๐	๗๐,๐๐๐	-	-	-

รายละเอียดโครงการพัฒนา

แผนพัฒนาท้องถิ่น (พ.ศ. ๒๕๖๖ - ๒๕๗๐)

องค์การบริหารส่วนตำบลด่านช้าง อำเภอบัวใหญ่ จังหวัดนครราชสีมา

ก. ยุทธศาสตร์จังหวัดที่ ๒ การลดความเหลื่อมล้ำ เพื่อยกระดับสังคมให้เป็นเมืองน่าอยู่ ตามแนวทางเศรษฐกิจพอเพียง

ข. ยุทธศาสตร์การพัฒนาขององค์รปกครองส่วนท้องถิ่นในเขตจังหวัดที่ ๒ ยุทธศาสตร์ด้านการพัฒนาคุณภาพชีวิต

๔. ยุทธศาสตร์ด้านสังคม

๔.๕ แผนงานสร้างความเข้มแข็งของชุมชน

ที่	โครงการ	วัตถุประสงค์	เป้าหมาย (ผลผลิตของโครงการ)	งบประมาณ					ตัวชี้วัด (KPI)	ผลที่คาดว่าจะได้รับ	หน่วยงาน รับผิดชอบหลัก
				ปี ๒๕๖๖ (บาท)	ปี ๒๕๖๗ (บาท)	ปี ๒๕๖๘ (บาท)	ปี ๒๕๖๙ (บาท)	ปี ๒๕๗๐ (บาท)			
๑	โครงการรณรงค์ป้องกัน และแก้ไขปัญหายาเสพติด	เพื่อให้เด็กนักเรียนในเขตพื้นที่ ตำบลด่านช้างได้ตระหนักและ รู้ถึงปัญหายาเสพติด	ฝึกอบรมให้ความรู้แก่เด็กนักเรียน ในพื้นที่ตำบลด่านช้าง	๘๐,๐๐๐	๘๐,๐๐๐	๘๐,๐๐๐	๘๐,๐๐๐	๘๐,๐๐๐	จำนวนนักเรียน ในเขตพื้นที่ ตำบลด่านช้าง	นักเรียนในเขตพื้นที่ ตำบลด่านช้างห่างไกล ยาเสพติด	สำนักปลัด
รวม	๑ โครงการ	-	-	๘๐,๐๐๐	๘๐,๐๐๐	๘๐,๐๐๐	๘๐,๐๐๐	๘๐,๐๐๐	-	-	-

รายละเอียดโครงการพัฒนา

แผนพัฒนาท้องถิ่น (พ.ศ. ๒๕๖๖ - ๒๕๗๐)

องค์การบริหารส่วนตำบลด่านช้าง อำเภอบัวใหญ่ จังหวัดนครราชสีมา

ก. ยุทธศาสตร์จังหวัดที่ ๒ การลดความเหลื่อมล้ำ เพื่อยกระดับสังคมให้เป็นเมืองน่าอยู่ ตามแนวทางเศรษฐกิจพอเพียง

ข. ยุทธศาสตร์การพัฒนาขององค์การปกครองส่วนท้องถิ่นในเขตจังหวัดที่ ๒ ยุทธศาสตร์ด้านการพัฒนาคุณภาพชีวิต

๔. ยุทธศาสตร์ด้านสังคม

๔.๖ แผนงานศาสนา วัฒนธรรมและนันทนาการ

ที่	โครงการ	วัตถุประสงค์	เป้าหมาย (ผลผลิตของโครงการ)	งบประมาณ					ตัวชี้วัด (KPI)	ผลที่คาดว่าจะได้รับ	หน่วยงาน รับผิดชอบหลัก
				ปี ๒๕๖๖ (บาท)	ปี ๒๕๖๗ (บาท)	ปี ๒๕๖๘ (บาท)	ปี ๒๕๖๙ (บาท)	ปี ๒๕๗๐ (บาท)			
๑	โครงการแข่งขันกีฬา ด้านยาเสพติด	เพื่อสนับสนุนส่งเสริม ให้เด็ก เยาวชน และประชาชน ใช้เวลาว่างให้เป็นประโยชน์ โดยการเล่นกีฬา	เด็ก เยาวชน และประชาชน ของตำบลด่านช้าง	๑๐๐,๐๐๐	๑๐๐,๐๐๐	๑๐๐,๐๐๐	๑๐๐,๐๐๐	๑๐๐,๐๐๐	รายงานผล การดำเนินงาน	เด็ก เยาวชน และประชาชน ของตำบลด่านช้าง ได้สุขภาพที่ดี จากการเล่นกีฬา และห่างไกล ยาเสพติด	กองการศึกษา ศาสนา และวัฒนธรรม
๒	โครงการแข่งขันกีฬา ศูนย์พัฒนาเด็กเล็ก	เพื่อสร้างความสามัคคี เชื่อมความสัมพันธ์ ระหว่างเด็กเล็กในศูนย์ พัฒนาเด็กเล็กทุกศูนย์	เด็กเล็กในสังกัดศูนย์พัฒนา เด็กเล็ก องค์การบริหาร ส่วนตำบลด่านช้าง	๓๐,๐๐๐	๓๐,๐๐๐	๓๐,๐๐๐	๓๐,๐๐๐	๓๐,๐๐๐	รายงานผล การดำเนินงาน	เด็กเล็กในสังกัด ศูนย์พัฒนา เด็กเล็กฯ เกิดความสามัคคี	กองการศึกษา ศาสนา และวัฒนธรรม
รวม	๒ โครงการ	-	-	๑๓๐,๐๐๐	๑๓๐,๐๐๐	๑๓๐,๐๐๐	๑๓๐,๐๐๐	๑๓๐,๐๐๐	-	-	-

รายละเอียดโครงการพัฒนา

แผนพัฒนาท้องถิ่น (พ.ศ. ๒๕๖๖ - ๒๕๗๐)

องค์การบริหารส่วนตำบลด่านช้าง อำเภอบัวใหญ่ จังหวัดนครราชสีมา

ก. ยุทธศาสตร์จังหวัดที่ ๒ การลดความเหลื่อมล้ำ เพื่อยกระดับสังคมให้เป็นเมืองน่าอยู่ ตามแนวทางเศรษฐกิจพอเพียง

ข. ยุทธศาสตร์การพัฒนาขององค์รปกครองส่วนท้องถิ่นในเขตจังหวัดที่ ๒ ยุทธศาสตร์ด้านการพัฒนาคุณภาพชีวิต

๔. ยุทธศาสตร์ด้านสังคม

๔.๗ แผนงานงบกกลาง

ที่	โครงการ	วัตถุประสงค์	เป้าหมาย (ผลผลิตของโครงการ)	งบประมาณ					ตัวชี้วัด (KPI)	ผลที่คาดว่าจะได้รับ	หน่วยงาน รับผิดชอบหลัก
				ปี ๒๕๖๖ (บาท)	ปี ๒๕๖๗ (บาท)	ปี ๒๕๖๘ (บาท)	ปี ๒๕๖๙ (บาท)	ปี ๒๕๗๐ (บาท)			
๑	กองทุนสวัสดิการชุมชน ตำบลด่านช้าง	เพื่อให้เป็นไปตามระเบียบ กระทรวงมหาดไทยว่าด้วย การตั้งงบประมาณขององค์กร ปกครองส่วนท้องถิ่น พ.ศ. ๒๕๖๑	จ่ายเป็นเงินสมทบกองทุน สวัสดิการชุมชน ตำบลด่านช้าง	๕๐,๐๐๐	๕๐,๐๐๐	๕๐,๐๐๐	๕๐,๐๐๐	๕๐,๐๐๐	ผู้ที่เกี่ยวข้อง มีความพึงพอใจ	เป็นไปตามระเบียบ กระทรวงมหาดไทยว่าด้วย การตั้งงบประมาณขององค์กร ปกครองส่วนท้องถิ่น พ.ศ. ๒๕๖๑	สำนักปลัด (งานสังคมสงเคราะห์)
รวม	๑ โครงการ	-	-	๕๐,๐๐๐	๕๐,๐๐๐	๕๐,๐๐๐	๕๐,๐๐๐	๕๐,๐๐๐	-	-	-

รายละเอียดโครงการพัฒนา

แผนพัฒนาท้องถิ่น (พ.ศ. ๒๕๖๖ - ๒๕๗๐)

องค์การบริหารส่วนตำบลด่านช้าง อำเภอบัวใหญ่ จังหวัดนครราชสีมา

ก. ยุทธศาสตร์จังหวัดที่ ๓ บริหารจัดการทรัพยากรธรรมชาติ สิ่งแวดล้อม ให้มีความสมบูรณ์อย่างยั่งยืนตามแนวทางเศรษฐกิจพอเพียง และยกระดับอุทยานธรณีโคราชสู่อุทยานธรณีโลก

ข. ยุทธศาสตร์การพัฒนาขององค์รปกครองส่วนท้องถิ่นในเขตจังหวัดที่ ๒ ยุทธศาสตร์ด้านการพัฒนาคุณภาพชีวิต

๕. ยุทธศาสตร์ด้านสิ่งแวดล้อม

๕.๑ แผนงานสาธารณสุข

ที่	โครงการ	วัตถุประสงค์	เป้าหมาย (ผลผลิตของโครงการ)	งบประมาณ					ตัวชี้วัด (KPI)	ผลที่คาดว่าจะได้รับ	หน่วยงาน รับผิดชอบหลัก
				ปี ๒๕๖๖ (บาท)	ปี ๒๕๖๗ (บาท)	ปี ๒๕๖๘ (บาท)	ปี ๒๕๖๙ (บาท)	ปี ๒๕๗๐ (บาท)			
๑	โครงการรณรงค์คัดแยกขยะและสร้างครัวเรือนต้นแบบการบริหารจัดการขยะ	เพื่อรณรงค์ให้ความรู้แก่ประชาชนในการคัดแยกขยะและแก้ไขปัญหามลพิษจากขยะ	จัดอบรมให้ความรู้แก่ประชาชนในการคัดแยกขยะและแก้ไขปัญหามลพิษจากขยะ	๖๐,๐๐๐	๖๐,๐๐๐	๖๐,๐๐๐	๖๐,๐๐๐	๖๐,๐๐๐	ร้อยละ ๗๕ ของประชาชนในเขตตำบลด่านช้างมีความรู้ในการคัดแยกขยะและผลกระทบอย่างยั่งยืนในเรื่องสารพิษจากขยะ	สำนักงานปลัด	
๒	โครงการในพระราชดำริด้านสาธารณสุข	เพื่อสนับสนุนการปฏิบัติงานด้านสาธารณสุขของ อสม. ตำบลด่านช้าง	อุดหนุนคณะกรรมการบริหารงานตามโครงการฯ ของหมู่บ้านละ ๒๐,๐๐๐ บาท	๒๒๐,๐๐๐	๒๒๐,๐๐๐	๒๒๐,๐๐๐	๒๒๐,๐๐๐	๒๒๐,๐๐๐	ร้อยละ ๑๐๐ ของหมู่บ้านในเขตตำบลด่านช้างดำเนินโครงการตามแนวพระราชดำริ	สำนักงานปลัด แข็งแรง มีความรู้ความเข้าใจในการป้องกันรักษาโรคต่างๆ	สำนักงานปลัด
รวม	๒ โครงการ	-	-	๒๘๐,๐๐๐	๒๘๐,๐๐๐	๒๘๐,๐๐๐	๒๘๐,๐๐๐	๒๘๐,๐๐๐	-	-	-

รายละเอียดโครงการพัฒนา

แผนพัฒนาท้องถิ่น (พ.ศ. ๒๕๖๖ - ๒๕๗๐)

องค์การบริหารส่วนตำบลด่านช้าง อำเภอบัวใหญ่ จังหวัดนครราชสีมา

ก. ยุทธศาสตร์จังหวัดที่ ๓ บริหารจัดการทรัพยากรธรรมชาติ สิ่งแวดล้อม ให้มีความสมบูรณ์อย่างยั่งยืนตามแนวทางเศรษฐกิจพอเพียง และยกระดับอุทยานธรณีโคราชสู่อุทยานธรณีโลก

ข. ยุทธศาสตร์การพัฒนาขององค์การปกครองส่วนท้องถิ่นในเขตจังหวัดที่ ๒ ยุทธศาสตร์ด้านการพัฒนาคุณภาพชีวิต

๕. ยุทธศาสตร์ด้านสิ่งแวดล้อม

๕.๒ แผนงานการเกษตร

ที่	โครงการ	วัตถุประสงค์	เป้าหมาย (ผลผลิตของโครงการ)	งบประมาณ					ตัวชี้วัด (KPI)	ผลที่คาดว่าจะได้รับ	หน่วยงาน รับผิดชอบหลัก
				ปี ๒๕๖๖ (บาท)	ปี ๒๕๖๗ (บาท)	ปี ๒๕๖๘ (บาท)	ปี ๒๕๖๙ (บาท)	ปี ๒๕๗๐ (บาท)			
๑	โครงการปลูกต้นไม้เฉลิมพระเกียรติ	เพื่อส่งเสริมให้ส่วนราชการ ภาคเอกชน และมวลชน ในท้องถิ่น ได้ตระหนัก ถึงความสำคัญในการอนุรักษ์ ฟื้นฟูทรัพยากรธรรมชาติ และสิ่งแวดล้อม	ดำเนินการปลูกต้นไม้ เพื่อเป็นการเฉลิมพระเกียรติฯ ในวันสำคัญต่างๆ	๓๐,๐๐๐	๓๐,๐๐๐	๓๐,๐๐๐	๓๐,๐๐๐	๓๐,๐๐๐	รายงานผล การดำเนินงาน	เพิ่มพื้นที่สีเขียว ให้กับชุมชนและ ที่สาธารณะ	กองส่งเสริม การเกษตร
๒	โครงการอนุรักษ์พันธุกรรมพืช อันเนื่องมาจากพระราชดำริ สมเด็จพระเทพรัตนราชสุดาฯ สยามบรมราชกุมารี (อส.พธ.) ในการดำเนินงานฐานทรัพยากรท้องถิ่น ท้องถิ่น องค์การบริหารส่วนตำบล ด่านช้าง อำเภอบัวใหญ่ จังหวัดนครราชสีมา	เพื่อศึกษาและปฏิบัติงาน ฐานทรัพยากรท้องถิ่น อันเนื่องมาจากพระราชดำริ สมเด็จพระเทพรัตนราชสุดาฯ สยามบรมราชกุมารี (อส.พธ.)	ดำเนินงานด้านฐานทรัพยากรท้องถิ่น อันเนื่องมาจากพระราชดำริ สมเด็จพระเทพรัตนราชสุดาฯ สยามบรมราชกุมารี (อส.พธ.)	๑๐๐,๐๐๐	๑๐๐,๐๐๐	๑๐๐,๐๐๐	๑๐๐,๐๐๐	๑๐๐,๐๐๐	รายงานผล การดำเนินงาน	ประชาชนได้รับความรู้ เกี่ยวกับพืชพรรณและ ความหลากหลายทาง ชีวภาพ	กองส่งเสริม การเกษตร

ที่	โครงการ	วัตถุประสงค์	เป้าหมาย (ผลผลิตของโครงการ)	งบประมาณ					ตัวชี้วัด (KPI)	ผลที่คาดว่าจะได้รับ	หน่วยงาน รับผิดชอบหลัก
				ปี ๒๕๖๖ (บาท)	ปี ๒๕๖๗ (บาท)	ปี ๒๕๖๘ (บาท)	ปี ๒๕๖๙ (บาท)	ปี ๒๕๗๐ (บาท)			
๓	โครงการสวนสวย อบต.นำอยู่	เพื่อให้พื้นที่บริเวณ อบต.ด้านข้าง มีความสวยงามและน่าอยู่	ปรับภูมิทัศน์บริเวณพื้นที่ อบต.ด้านข้าง ให้มีความสวยงามและน่าอยู่	๔๐,๐๐๐	๔๐,๐๐๐	๔๐,๐๐๐	๔๐,๐๐๐	๔๐,๐๐๐	รายงานผล การดำเนินงาน	พื้นที่บริเวณ อบต.ด้านข้าง มีความสวยงาม และน่าอยู่	กองส่งเสริม การเกษตร
รวม	๓ โครงการ	-	-	๑๗๐,๐๐๐	๑๗๐,๐๐๐	๑๗๐,๐๐๐	๑๗๐,๐๐๐	๑๗๐,๐๐๐	-	-	-

รายละเอียดโครงการพัฒนา

แผนพัฒนาท้องถิ่น (พ.ศ. ๒๕๖๖ - ๒๕๗๐)

องค์การบริหารส่วนตำบลด่านช้าง อำเภอบัวใหญ่ จังหวัดนครราชสีมา

ก. ยุทธศาสตร์จังหวัดที่ ๓ บริหารจัดการทรัพยากรธรรมชาติ สิ่งแวดล้อม ให้มีความสมบูรณ์อย่างยั่งยืนตามแนวทางเศรษฐกิจพอเพียง และยกระดับอุทยานธรณีโคราชสู่อุทยานธรณีโลก

ข. ยุทธศาสตร์การพัฒนาขององค์รปกครองส่วนท้องถิ่นในเขตจังหวัดที่ ๒ ยุทธศาสตร์ด้านการพัฒนาคุณภาพชีวิต

๕. ยุทธศาสตร์ด้านสิ่งแวดล้อม

๕.๓ แผนงานงบบกกลาง

ที่	โครงการ	วัตถุประสงค์	เป้าหมาย (ผลผลิตของโครงการ)	งบประมาณ					ตัวชี้วัด (KPI)	ผลที่คาดว่าจะได้รับ	หน่วยงาน รับผิดชอบหลัก
				ปี ๒๕๖๖ (บาท)	ปี ๒๕๖๗ (บาท)	ปี ๒๕๖๘ (บาท)	ปี ๒๕๖๙ (บาท)	ปี ๒๕๗๐ (บาท)			
๑	เงินสมทบกองทุนหลักประกันสุขภาพ	เพื่อให้เป็นไปตามประกาศคณะกรรมการหลักประกันสุขภาพแห่งชาติฯ	จ่ายเป็นเงินสมทบกองทุนหลักประกันสุขภาพขององค์การบริหารส่วนตำบลด่านช้าง	๒๐๐,๐๐๐	๒๐๐,๐๐๐	๒๐๐,๐๐๐	๒๐๐,๐๐๐	๒๐๐,๐๐๐	ผู้ที่เกี่ยวข้องมีความพึงพอใจ	เป็นไปตามประกาศคณะกรรมการหลักประกันสุขภาพแห่งชาติฯ	สำนักปลัด (งานสาธารณสุข)
รวม	๑ โครงการ	-	-	๒๐๐,๐๐๐	๒๐๐,๐๐๐	๒๐๐,๐๐๐	๒๐๐,๐๐๐	๒๐๐,๐๐๐	-	-	-

รายละเอียดโครงการพัฒนา

แผนพัฒนาท้องถิ่น (พ.ศ. ๒๕๖๖ - ๒๕๗๐)

องค์การบริหารส่วนตำบลด่านช้าง อำเภอบัวใหญ่ จังหวัดนครราชสีมา

ก. ยุทธศาสตร์จังหวัดที่ ๔ การเสริมสร้างความมั่นคงทุกมิติ เพื่อปกป้องสถาบันหลักของชาติ และความปลอดภัยในชีวิตและทรัพย์สินของประชาชน

ข. ยุทธศาสตร์การพัฒนาขององค์การปกครองส่วนท้องถิ่นในเขตจังหวัดที่ ๒ ยุทธศาสตร์ด้านการพัฒนาคุณภาพชีวิต

๖. ยุทธศาสตร์ด้านการศึกษา

๖.๑ แผนงานการศึกษา

ที่	โครงการ	วัตถุประสงค์	เป้าหมาย (ผลผลิตของโครงการ)	งบประมาณ					ตัวชี้วัด (KPI)	ผลที่คาดว่าจะได้รับ	หน่วยงาน รับผิดชอบหลัก
				ปี ๒๕๖๖ (บาท)	ปี ๒๕๖๗ (บาท)	ปี ๒๕๖๘ (บาท)	ปี ๒๕๖๙ (บาท)	ปี ๒๕๗๐ (บาท)			
๑	โครงการฝึกศึกษานอกสถานที่สำหรับเด็กศูนย์พัฒนาเด็กเล็ก	เพื่อให้เด็กศูนย์พัฒนาเด็กเล็กได้เรียนรู้สิ่งมีชีวิต พืช สัตว์ และสิ่งแวดล้อมอื่นๆ	จัดฝึกศึกษานอกสถานที่ให้แก่เด็กศูนย์พัฒนาเด็กเล็กอย่างน้อย ๑ ครั้ง	๕๐,๐๐๐	๕๐,๐๐๐	๕๐,๐๐๐	๕๐,๐๐๐	๕๐,๐๐๐	รายงานผลการดำเนินงาน	เด็กศูนย์พัฒนาเด็กเล็กได้เรียนรู้สิ่งมีชีวิต พืช สัตว์ และสิ่งแวดล้อม	กองการศึกษา ศาสนา และวัฒนธรรม
๒	โครงการอบรมและฝึกศึกษานอกสถานที่ เรื่องเศรษฐกิจพอเพียงสำหรับเด็กและเยาวชน	เพื่อให้เด็กและเยาวชนมีความรู้ความเข้าใจเรื่องปรัชญาเศรษฐกิจพอเพียง และมีทักษะในการประยุกต์ใช้ในการชีวิตอย่างเป็นรูปธรรม	เด็กและเยาวชนในเขตตำบลด่านช้าง คณะผู้บริหารข้าราชการฯ จำนวน ๑๐๐ คน	๕๐,๐๐๐	๕๐,๐๐๐	๕๐,๐๐๐	๕๐,๐๐๐	๕๐,๐๐๐	รายงานผลการดำเนินงาน	เด็ก และเยาวชนในเขตตำบลด่านช้างมีความรู้เรื่องเศรษฐกิจพอเพียง	กองการศึกษา ศาสนา และวัฒนธรรม

ที่	โครงการ	วัตถุประสงค์	เป้าหมาย (ผลผลิตของโครงการ)	งบประมาณ					ตัวชี้วัด (KPI)	ผลที่คาดว่าจะได้รับ	หน่วยงาน รับผิดชอบหลัก
				ปี ๒๕๖๖ (บาท)	ปี ๒๕๖๗ (บาท)	ปี ๒๕๖๘ (บาท)	ปี ๒๕๖๙ (บาท)	ปี ๒๕๗๐ (บาท)			
๓	โครงการจัดงานวันเด็กแห่งชาติ	เพื่อให้เด็กกล้าคิด กล้าแสดงออกในสิ่งที่ดี ในสิ่งที่เกิดประโยชน์ต่อชุมชน	เด็กในสังกัดศูนย์พัฒนา เด็กเล็กและเด็กในตำบล ตำบลช้าง	๕๐,๐๐๐	๕๐,๐๐๐	๕๐,๐๐๐	๕๐,๐๐๐	๕๐,๐๐๐	รายงานผล การดำเนินงาน	เด็กในสังกัดศูนย์พัฒนา เด็กเล็กและเด็กในตำบล ตำบลช้างกล้าคิด กล้าแสดงออกในทางที่ดี	กองการศึกษา ศาสนา และวัฒนธรรม
๔	โครงการสนับสนุนค่าใช้จ่ายบริหารสถานศึกษา ๑.ค่าอาหารกลางวันศูนย์พัฒนาเด็กเล็ก ของ อบต.ตำบลช้าง ตั้งไว้ ๔๙๙,๐๖๕ บาท ๒.ค่าจัดการเรียนการสอน ศูนย์พัฒนาเด็กเล็กของ อบต.ตำบลช้าง ตั้งไว้ ๑๖๔,๙๐๐ บาท ๓.ค่านั่งสือเรียน (อายุ ๓-๕ ปี) ปีละ ๒๐๐ บาท ตั้งไว้ ๑๙,๔๐๐ บาท ๔.ค่าอุปกรณ์การเรียน (อายุ ๓-๕ ปี) ปีละ ๒๐๐ บาท ตั้งไว้ ๑๙,๔๐๐ บาท ๕.ค่าเครื่องแบบนักเรียน (อายุ ๓-๕ ปี) ปีละ ๓๐๐ บาท ตั้งไว้ ๒๙,๑๐๐ บาท ๖.ค่ากิจกรรมพัฒนาผู้เรียน (อายุ ๓-๕ ปี) ปีละ ๔๓๐ บาท ตั้งไว้ ๔๑,๗๑๐ บาท	เพื่อให้ศูนย์พัฒนาเด็กเล็ก ได้บริหารจัดการงบประมาณ โดยอาศัยอำนาจตามระเบียบ กระทรวงมหาดไทยว่าด้วย รายได้และการจ่ายเงิน ของสถานศึกษาสังกัด องค์กรปกครองส่วนท้องถิ่น พ.ศ. ๒๕๖๒	เด็กเล็กของศูนย์พัฒนา เด็กเล็กในสังกัดองค์การ บริหารส่วนตำบลตำบลช้าง	๘๐๐,๐๐๐	๘๐๐,๐๐๐	๘๐๐,๐๐๐	๘๐๐,๐๐๐	๘๐๐,๐๐๐	รายงานผล การดำเนินงาน	การบริหารจัดการ งบประมาณ ของศูนย์เด็กเล็ก ในสังกัดองค์การ บริหารส่วนตำบล ตำบลช้างเป็นไป ตามระเบียบฯ และเกิดประสิทธิภาพ สูงสุด	กองการศึกษา ศาสนา และวัฒนธรรม

ที่	โครงการ	วัตถุประสงค์	เป้าหมาย (ผลผลิตของโครงการ)	งบประมาณ					ตัวชี้วัด (KPI)	ผลที่คาดว่าจะได้รับ	หน่วยงาน รับผิดชอบหลัก
				ปี ๒๕๖๖ (บาท)	ปี ๒๕๖๗ (บาท)	ปี ๒๕๖๘ (บาท)	ปี ๒๕๖๙ (บาท)	ปี ๒๕๗๐ (บาท)			
๕	โครงการสนับสนุนค่าอาหารเสริม (นม) โรงเรียนสังกัด สพฐ.เขต ๖ ในเขตตำบลด่านช้าง	เพื่อพัฒนาร่างกาย ของนักเรียนในโรงเรียน สังกัด สพฐ.เขต ๖ ในเขตตำบลด่านช้าง ให้มีสุขภาพอนามัยที่สมบูรณ์	จัดซื้ออาหารเสริม (นม) ให้กับนักเรียนชั้นอนุบาล - ป.๖ โรงเรียนในสังกัด สพฐ.เขต ๖ ในเขตตำบลด่านช้าง ทั้งสิ้น ๔ แห่ง	๕๙๔,๘๘๐	๕๙๔,๘๘๐	๕๙๔,๘๘๐	๕๙๔,๘๘๐	๕๙๔,๘๘๐	โรงเรียนสังกัด สพฐ.เขต ๖ ในเขตตำบลด่านช้าง ได้รับอาหารเสริม(นม) อย่างเพียงพอ กับจำนวนนักเรียน เป็นไปตามเกณฑ์มาตรฐาน	นักเรียนในโรงเรียน สังกัด สพฐ.เขต ๖ ในเขตตำบลด่านช้าง มีสุขภาพอนามัยที่สมบูรณ์ มีน้ำหนักและส่วนสูง เป็นไปตามเกณฑ์มาตรฐาน	กองการศึกษา ศาสนา และวัฒนธรรม
๖	โครงการสนับสนุนค่าอาหารเสริม (นม) ศูนย์พัฒนาเด็กเล็ก ขององค์การบริหารส่วนตำบลด่านช้าง	เพื่อพัฒนาร่างกาย ของเด็กเล็กในศูนย์พัฒนา เด็กเล็ก สังกัดองค์การ บริหารส่วนตำบลด่านช้าง ให้มีสุขภาพอนามัยที่สมบูรณ์	จัดซื้ออาหารเสริม (นม) ให้กับเด็กเล็กในศูนย์พัฒนา เด็กเล็ก สังกัดองค์การ บริหารส่วนตำบลด่านช้าง ทั้งสิ้น ๓ แห่ง	๒๑๐,๗๖๐	๒๑๐,๗๖๐	๒๑๐,๗๖๐	๒๑๐,๗๖๐	๒๑๐,๗๖๐	เด็กเล็กในศูนย์พัฒนา เด็กเล็ก องค์การบริหาร ส่วนตำบลด่านช้าง ได้รับอาหารเสริม(นม) อย่างเพียงพอ กับจำนวนเด็กเล็ก	เด็กเล็กในศูนย์พัฒนา เด็กเล็ก องค์การบริหาร ส่วนตำบลด่านช้าง มีสุขภาพอนามัยที่สมบูรณ์ มีน้ำหนักและส่วนสูง เป็นไปตามเกณฑ์มาตรฐาน	กองการศึกษา ศาสนา และวัฒนธรรม
๗	โครงการสนับสนุนค่าอาหาร กลางวัน โรงเรียนสังกัด สพฐ.เขต ๖ ในเขตตำบลด่านช้าง	เพื่อพัฒนาร่างกาย ของนักเรียนในโรงเรียน สังกัด สพฐ.เขต ๖ ในเขตตำบลด่านช้าง ให้มีสุขภาพอนามัยที่สมบูรณ์	สนับสนุนค่าอาหารกลางวัน ให้กับนักเรียนชั้นอนุบาล - ป.๖ โรงเรียนในสังกัด สพฐ.เขต ๖ ในเขตตำบลด่านช้าง ทั้งสิ้น ๔ แห่ง	๑,๒๐๑,๒๐๐	๑,๒๐๑,๒๐๐	๑,๒๐๑,๒๐๐	๑,๒๐๑,๒๐๐	๑,๒๐๑,๒๐๐	โรงเรียนสังกัด สพฐ.เขต ๖ ในเขตตำบลด่านช้าง ได้รับอาหารกลางวัน อย่างเพียงพอ กับจำนวนนักเรียน	นักเรียนในโรงเรียน สังกัด สพฐ.เขต ๖ ในเขตตำบลด่านช้าง ได้รับประทานอาหาร กลางวันที่มีคุณค่า ทางโภชนาการครบถ้วน	กองการศึกษา ศาสนา และวัฒนธรรม

ที่	โครงการ	วัตถุประสงค์	เป้าหมาย (ผลผลิตของโครงการ)	งบประมาณ					ตัวชี้วัด (KPI)	ผลที่คาดว่าจะได้รับ	หน่วยงาน รับผิดชอบหลัก
				ปี ๒๕๖๖ (บาท)	ปี ๒๕๖๗ (บาท)	ปี ๒๕๖๘ (บาท)	ปี ๒๕๖๙ (บาท)	ปี ๒๕๗๐ (บาท)			
๘	โครงการศึกษาดูงานบุคลากร ทางการศึกษาและคณะกรรมการ บริหารสถานศึกษา	เพื่อเพิ่มความรู้ในการปฏิบัติงาน ของบุคลากรทางการศึกษา พนักงานจ้าง และผู้มีส่วนเกี่ยวข้อง	สนับสนุนการฝึกอบรม/การจัดฝึก อบรมทั้งที่ อบรม.ดำเนินการเอง หรือส่งฝึกอบรมที่หน่วยงานอื่น หรือการศึกษาดูงานนอกสถานที่	๕๐,๐๐๐	๕๐,๐๐๐	๕๐,๐๐๐	๕๐,๐๐๐	๕๐,๐๐๐	เพิ่มประสิทธิภาพ การปฏิบัติงาน ร้อยละ ๕๐	บุคลากรของท้องถิ่น นำความรู้กลับมา พัฒนาท้องถิ่น	กองการศึกษาฯ
รวม	๘ โครงการ	-	-	๓,๐๐๖,๘๔๐	๓,๐๐๖,๘๔๐	๓,๐๐๖,๘๔๐	๓,๐๐๖,๘๔๐	๓,๐๐๖,๘๔๐	-	-	-

รายละเอียดโครงการพัฒนา

แผนพัฒนาท้องถิ่น (พ.ศ. ๒๕๖๖ - ๒๕๗๐)

องค์การบริหารส่วนตำบลด่านช้าง อำเภอบัวใหญ่ จังหวัดนครราชสีมา

ก. ยุทธศาสตร์จังหวัดที่ ๔ การเสริมสร้างความมั่นคงทุกมิติ เพื่อปกป้องสถาบันหลักของชาติ และความปลอดภัยในชีวิตและทรัพย์สินของประชาชน

ข. ยุทธศาสตร์การพัฒนาขององค์การปกครองส่วนท้องถิ่นในเขตจังหวัดที่ ๓ ยุทธศาสตร์การพัฒนาเศรษฐกิจ

๗. ยุทธศาสตร์ด้านศาสนาและวัฒนธรรม

๗.๑ แผนงานศาสนา วัฒนธรรมและนันทนาการ

ที่	โครงการ	วัตถุประสงค์	เป้าหมาย (ผลผลิตของโครงการ)	งบประมาณ					ตัวชี้วัด (KPI)	ผลที่คาดว่าจะได้รับ	หน่วยงาน รับผิดชอบหลัก
				ปี ๒๕๖๖ (บาท)	ปี ๒๕๖๗ (บาท)	ปี ๒๕๖๘ (บาท)	ปี ๒๕๖๙ (บาท)	ปี ๒๕๗๐ (บาท)			
๑	โครงการสืบสานประเพณีสงกรานต์และวันผู้สูงอายุ	เพื่อส่งเสริมอนุรักษ์วัฒนธรรมขนบธรรมเนียมของท้องถิ่นให้ยั่งยืน	๑.ผู้บริหาร สมาชิกสภาฯ พนักงานส่วนตำบล พนักงานจ้างขององค์การบริหารส่วนตำบลด่านช้าง ๒.ผู้ใหญ่บ้าน/ผู้นำชุมชนของตำบลด่านช้างทั้ง ๑๑ หมู่บ้าน ๓.เด็ก เยาวชน ประชาชนของตำบลด่านช้างทั้ง ๑๑ หมู่บ้าน ๔.ผู้สูงอายุของตำบลด่านช้างทั้ง ๑๑ หมู่บ้าน	๗๐,๐๐๐	๗๐,๐๐๐	๗๐,๐๐๐	๗๐,๐๐๐	๗๐,๐๐๐	รายงานผล การดำเนินงาน	ผู้ที่เกี่ยวข้อง ได้อนุรักษ์ วัฒนธรรม ขนบธรรมเนียม ของท้องถิ่นร่วมกัน	กองการศึกษา ศาสนา และวัฒนธรรม

ที่	โครงการ	วัตถุประสงค์	เป้าหมาย (ผลผลิตของโครงการ)	งบประมาณ					ตัวชี้วัด (KPI)	ผลที่คาดว่าจะได้รับ	หน่วยงาน รับผิดชอบหลัก
				ปี ๒๕๖๖ (บาท)	ปี ๒๕๖๗ (บาท)	ปี ๒๕๖๘ (บาท)	ปี ๒๕๖๙ (บาท)	ปี ๒๕๗๐ (บาท)			
๒	โครงการสืบสานประเพณี แห่เทียนพรรษา	เพื่อเป็นการส่งเสริม และอนุรักษ์ซึ่งขนบธรรมเนียม และสืบสานประเพณี แห่เทียนพรรษา	คณะผู้บริหารส่วนท้องถิ่น สมาชิกสภา ข้าราชการ เด็กและเยาวชน ผู้นำหมู่บ้าน และประชาชนในเขตตำบล ด่านช้าง	๗๐,๐๐๐	๗๐,๐๐๐	๗๐,๐๐๐	๗๐,๐๐๐	๗๐,๐๐๐	รายงานผล การดำเนินงาน	ผู้ที่เกี่ยวข้อง ได้ร่วมสืบสาน ประเพณี แห่เทียนพรรษา	กองการศึกษา ศาสนา และวัฒนธรรม
๓	โครงการอบรมศีล ๕ ประชาสุขใจ	เพื่อให้ผู้บริหาร สมาชิกสภา พนักงานส่วนตำบล และผู้ที่เกี่ยวข้อง ยึดหลัก ความดีงามในการดำเนินชีวิต รวมถึงการทำงานอย่างมีความสุข	ผู้บริหาร สมาชิกสภา พนักงานส่วนตำบล และผู้ที่เกี่ยวข้อง	๔๐,๐๐๐	๔๐,๐๐๐	๔๐,๐๐๐	๔๐,๐๐๐	๔๐,๐๐๐	รายงานผล การดำเนินงาน	ผู้ที่เกี่ยวข้อง มีหลักหรือแนวทาง ในการดำเนินชีวิต รวมถึงการทำงาน อย่างมีความสุข	กองการศึกษา ศาสนา และวัฒนธรรม
๔	โครงการส่งเสริมกิจกรรมวันสำคัญ ทางศาสนา และวัฒนธรรม ประเพณีท้องถิ่น	เพื่อเป็นการทำนุบำรุง ศาสนา และวัฒนธรรม ประเพณีท้องถิ่น ให้คงอยู่สืบไป	คณะผู้บริหารส่วนท้องถิ่น สมาชิกสภา ข้าราชการ เด็ก เยาวชน และประชาชน ในเขตตำบลด่านช้าง	๓๐,๐๐๐	๓๐,๐๐๐	๓๐,๐๐๐	๓๐,๐๐๐	๓๐,๐๐๐	รายงานผล การดำเนินงาน	ผู้ที่เกี่ยวข้อง ได้มีส่วนร่วม ในการทำนุบำรุง ศาสนา และวัฒนธรรม ประเพณีท้องถิ่น ให้คงอยู่สืบไป	กองการศึกษา ศาสนา และวัฒนธรรม

ที่	โครงการ	วัตถุประสงค์	เป้าหมาย (ผลผลิตของโครงการ)	งบประมาณ					ตัวชี้วัด (KPI)	ผลที่คาดว่าจะได้รับ	หน่วยงาน รับผิดชอบหลัก
				ปี ๒๕๖๖ (บาท)	ปี ๒๕๖๗ (บาท)	ปี ๒๕๖๘ (บาท)	ปี ๒๕๖๙ (บาท)	ปี ๒๕๗๐ (บาท)			
๕	โครงการจัดงานประเพณีบัวไหม บัวใหญ่ และฉลองชัยชนะ ท้าวสุรนารี	เพื่อเป็นการทำนุบำรุง ศาสนา และวัฒนธรรม ประเพณีท้องถิ่น ให้คงอยู่สืบไป	๑.ผู้บริหาร สมาชิกสภาฯ พนักงานส่วนตำบล พนักงานจ้าง ๒.ผู้ใหญ่บ้าน/ผู้นำชุมชน ของตำบลด่านช้างทั้ง ๑๑ หมู่บ้าน ๓.เด็ก เยาวชน ประชาชน ของตำบลด่านช้างทั้ง ๑๑ หมู่บ้าน	๑๐๐,๐๐๐	๑๐๐,๐๐๐	๑๐๐,๐๐๐	๑๐๐,๐๐๐	๑๐๐,๐๐๐	รายงานผล การดำเนินงาน	ผู้ที่เกี่ยวข้อง ได้มีส่วนร่วม ในการทำนุบำรุง ศาสนา และวัฒนธรรม ประเพณีท้องถิ่น ให้คงอยู่สืบไป	กองการศึกษา ศาสนา และวัฒนธรรม
รวม	๕ โครงการ	-	-	๓๑๐,๐๐๐	๓๑๐,๐๐๐	๓๑๐,๐๐๐	๓๑๐,๐๐๐	๓๑๐,๐๐๐	-	-	-

รายละเอียดโครงการพัฒนา

แผนพัฒนาท้องถิ่น (พ.ศ. ๒๕๖๖ - ๒๕๗๐)

องค์การบริหารส่วนตำบลด่านช้าง อำเภอบัวใหญ่ จังหวัดนครราชสีมา

ก. ยุทธศาสตร์จังหวัดที่ ๔ การเสริมสร้างความมั่นคงทุกมิติ เพื่อปกป้องสถาบันหลักของชาติ และความปลอดภัยในชีวิตและทรัพย์สินของประชาชน

ข. ยุทธศาสตร์การพัฒนาขององค์รปกครองส่วนท้องถิ่นในเขตจังหวัดที่ ๓ ยุทธศาสตร์การพัฒนาเศรษฐกิจ

๗. ยุทธศาสตร์ด้านศาสนาและวัฒนธรรม

๗.๒ แผนงานการศึกษา

ที่	โครงการ	วัตถุประสงค์	เป้าหมาย (ผลผลิตของโครงการ)	งบประมาณ					ตัวชี้วัด (KPI)	ผลที่คาดว่าจะได้รับ	หน่วยงาน รับผิดชอบหลัก
				ปี ๒๕๖๖ (บาท)	ปี ๒๕๖๗ (บาท)	ปี ๒๕๖๘ (บาท)	ปี ๒๕๖๙ (บาท)	ปี ๒๕๗๐ (บาท)			
๑	โครงการจัดกิจกรรมวันแม่แห่งชาติ	เพื่อเป็นการปลูกฝังค่านิยมอันดีงาม และได้แสดงความกตัญญูทเวทิตา	ผู้ปกครองและเด็กเล็กสังกัดศูนย์พัฒนาเด็กเล็กองค์การบริหารส่วนตำบลด่านช้าง	๒๐,๐๐๐	๒๐,๐๐๐	๒๐,๐๐๐	๒๐,๐๐๐	๒๐,๐๐๐	รายงานผลการดำเนินงาน	ผู้ที่เกี่ยวข้อง ได้มีโอกาส แสดงออกซึ่ง ความดีงาม และความกตัญญู ทเวทิตา	กองการศึกษา ศาสนา และวัฒนธรรม
รวม	๑ โครงการ	-	-	๒๐,๐๐๐	๒๐,๐๐๐	๒๐,๐๐๐	๒๐,๐๐๐	๒๐,๐๐๐	-	-	-

รายละเอียดโครงการพัฒนา

แผนพัฒนาท้องถิ่น (พ.ศ. ๒๕๖๖ - ๒๕๗๐)

องค์การบริหารส่วนตำบลด่านช้าง อำเภอบัวใหญ่ จังหวัดนครราชสีมา

ก. ยุทธศาสตร์จังหวัดที่ ๕ การพัฒนาระบบการบริหารจัดการภาครัฐ รองรับ Smart City, Mice City และด้านอื่นๆ

ข. ยุทธศาสตร์การพัฒนาขององค์กรปกครองส่วนท้องถิ่นในเขตจังหวัดที่ ๕ ยุทธศาสตร์การพัฒนาระบบการบริหารจัดการภาครัฐ

๘. ยุทธศาสตร์ด้านบริหาร

๘.๑ แผนงานบริหารงานทั่วไป

ที่	โครงการ	วัตถุประสงค์	เป้าหมาย (ผลผลิตของโครงการ)	งบประมาณ					ตัวชี้วัด (KPI)	ผลที่คาดว่าจะได้รับ	หน่วยงาน รับผิดชอบหลัก
				ปี ๒๕๖๖ (บาท)	ปี ๒๕๖๗ (บาท)	ปี ๒๕๖๘ (บาท)	ปี ๒๕๖๙ (บาท)	ปี ๒๕๗๐ (บาท)			
๑	โครงการฝึกอบรมและศึกษาดูงานเพื่อเพิ่มประสิทธิภาพขององค์การบริหารส่วนตำบลด่านช้าง	เพื่อเพิ่มความรู้ในการปฏิบัติงานของผู้บริหารท้องถิ่น สมาชิกสภาท้องถิ่น พนักงานส่วนตำบล พนักงานจ้าง และผู้มีส่วนเกี่ยวข้องในการพัฒนาท้องถิ่น	สนับสนุนการฝึกอบรม/การจัดฝึกอบรมทั้งที่ อบต.ดำเนินการเอง หรือส่งฝึกอบรมที่หน่วยงานอื่น หรือการศึกษาดูงานนอกสถานที่	๔๐๐,๐๐๐	๔๐๐,๐๐๐	๔๐๐,๐๐๐	๔๐๐,๐๐๐	๔๐๐,๐๐๐	เพิ่มประสิทธิภาพการปฏิบัติงานร้อยละ ๕๐	บุคลากรของท้องถิ่น นำความรู้กลับมาพัฒนาท้องถิ่น	สำนักปลัด
๒	โครงการอบรมคุณธรรมจริยธรรมและความโปร่งใส สร้างธรรมาภิบาล	เพื่อปลูกจิตสำนึกให้พนักงาน อบต. มีคุณธรรมจริยธรรมในการปฏิบัติราชการ	ผู้บริหาร สมาชิก พนักงานขององค์การบริหารส่วนตำบลด่านช้าง	๔๐,๐๐๐	๔๐,๐๐๐	๔๐,๐๐๐	๔๐,๐๐๐	๔๐,๐๐๐	จำนวนผู้เข้าร่วมอบรม	พนักงานมีคุณธรรมจริยธรรมในการปฏิบัติงาน	สำนักปลัด

ที่	โครงการ	วัตถุประสงค์	เป้าหมาย (ผลผลิตของโครงการ)	งบประมาณ					ตัวชี้วัด (KPI)	ผลที่คาดว่าจะได้รับ	หน่วยงาน รับผิดชอบหลัก
				ปี ๒๕๖๖ (บาท)	ปี ๒๕๖๗ (บาท)	ปี ๒๕๖๘ (บาท)	ปี ๒๕๖๙ (บาท)	ปี ๒๕๗๐ (บาท)			
๓	โครงการจัดทำเวทีประชาคมหมู่บ้าน/ตำบล และการจัดทำและติดตามแผนพัฒนาท้องถิ่น	เพื่อการส่งเสริมและการเรียนรู้หลักการบริหารประชาธิปไตย	การจัดประชุมประชาคมแผนระดับหมู่บ้านและระดับตำบล	๒๐,๐๐๐	๒๐,๐๐๐	๒๐,๐๐๐	๒๐,๐๐๐	๒๐,๐๐๐	รายงานผลดำเนินการ	ปชช. ได้เรียนรู้และเคารพเสียงข้างมาก	สำนักปลัด
รวม	๓ โครงการ	-	-	๕๖๐,๐๐๐	๕๖๐,๐๐๐	๕๖๐,๐๐๐	๕๖๐,๐๐๐	๕๖๐,๐๐๐	-	-	-

๒. บัญชีโครงการพัฒนาท้องถิ่น

แบบ ผ.๐๒/๒

รายละเอียดโครงการพัฒนา

แผนพัฒนาท้องถิ่น (พ.ศ. ๒๕๖๖ - ๒๕๗๐)

สำหรับโครงการที่เกินศักยภาพขององค์กรปกครองส่วนท้องถิ่น

ที่ใช้สำหรับการประสานแผนพัฒนาท้องถิ่น

องค์การบริหารส่วนตำบลอำนาจ

รายละเอียดโครงการพัฒนา
แผนพัฒนาท้องถิ่น (พ.ศ. ๒๕๖๖ - ๒๕๗๐)
สำหรับ โครงการที่เกี่วข้องขององค์กรปกครองส่วนท้องถิ่นที่ใช้สำหรับการประสานแผนพัฒนาท้องถิ่น
องค์การบริหารส่วนตำบลด่านช้าง อำเภอบัวใหญ่ จังหวัดนครราชสีมา

- ก. ยุทธศาสตร์จังหวัดที่ ๑ การพัฒนาและเพิ่มขีดความสามารถในการแข่งขันทางเศรษฐกิจ
 ข. ยุทธศาสตร์การพัฒนาขององค์กรปกครองส่วนท้องถิ่นในเขตจังหวัดที่ ๒ ยุทธศาสตร์ด้านการพัฒนาคุณภาพชีวิต

๓. ยุทธศาสตร์ด้านโครงสร้างพื้นฐาน

๓.๒ แผนงานอุตสาหกรรมและการโยธา

ที่	โครงการ	วัตถุประสงค์	เป้าหมาย (ผลผลิตของโครงการ)	งบประมาณ					ตัวชี้วัด (KPI)	ผลที่คาดว่าจะได้รับ	หน่วยงานรับผิดชอบหลัก
				๒๕๖๖ (บาท)	๒๕๖๗ (บาท)	๒๕๖๘ (บาท)	๒๕๖๙ (บาท)	๒๕๗๐ (บาท)			
๑	โครงการก่อสร้างถนนลาดยางโดยปูผิวจราจรแอสฟัลติกคอนกรีต บ้านดอนหัน หมู่ที่ ๑ (จากถนนสาย ๒๐๒ ถึงทางหลวงชนบทสายหน่านานิคมเชื่อมต่อตำบลห้วยยางอำเภอบัวใหญ่)	เพื่อให้ประชาชนมีถนนใช้ในการคมนาคมได้อย่างสะดวกและปลอดภัย	ก่อสร้างถนนลาดยางลงหินคลุกชั้นพื้นทางขนาดกว้าง ๔.๐๐ ม. ยาว ๑,๔๐๐ ม. หนาเฉลี่ย ๐.๒๐ ม. หรือมีปริมาณหินคลุกไม่น้อยกว่า ๑,๑๒๐ ลบ.ม. พร้อมปูแอสฟัลติกคอนกรีตคอนกรีตขนาดผิวจราจรกว้าง ๕.๐๐ ม. ยาว ๑,๔๐๐ ม. หนา ๐.๑๕ ม. หรือมีพื้นที่แอสฟัลติกไม่น้อยกว่า ๗,๐๐๐ ม. (รายละเอียดตามแบบ อบต.กำหนด)	๔,๒๓๕,๐๐๐	๔,๒๓๕,๐๐๐	๔,๒๓๕,๐๐๐	๔,๒๓๕,๐๐๐	๔,๒๓๕,๐๐๐	ร้อยละ ๗๐ ของครัวเรือนในตำบลด่านช้าง ได้รับความสะดวกเร็ว ในการสัญจร	ประชาชนผู้ใช้ถนนเดินทางสัญจรไป-มา ได้สะดวกและปลอดภัย	อบจ.
๒	โครงการขุดลอกอ่างเก็บน้ำชลประทาน บ้านนานิคม หมู่ที่ ๕	เพื่อให้ประชาชนมีที่กักเก็บน้ำไว้ใช้ในการเกษตรและอุปโภค	พื้นที่ดำเนินการ ๑๐๒ ไร่พร้อมตักแต่งคันคู	๔๕,๐๐๐,๐๐๐	๔๕,๐๐๐,๐๐๐	๔๕,๐๐๐,๐๐๐	๔๕,๐๐๐,๐๐๐	๔๕,๐๐๐,๐๐๐	ร้อยละ ๘๐ ของประชาชนในหมู่บ้านนานิคมมีน้ำเพียงพอต่อการเกษตร และอุปโภค	ประชาชนมีน้ำใช้ในการเกษตร และการอุปโภค	อบจ.

ที่	โครงการ	วัตถุประสงค์	เป้าหมาย (ผลผลิตของโครงการ)	งบประมาณ					ตัวชี้วัด (KPI)	ผลที่คาดว่าจะได้รับ	หน่วยงาน รับผิดชอบหลัก
				๒๕๖๖ (บาท)	๒๕๖๗ (บาท)	๒๕๖๘ (บาท)	๒๕๖๙ (บาท)	๒๕๗๐ (บาท)			
๓	โครงการก่อสร้างรางระบายน้ำพร้อมฝาบดตะแกรง บ้านนาฉิม หมู่ที่ ๕ (จากบ้านนายฐกฤษณ์ ถึงถนน ๒๐๒) ทั้งสองข้าง	เพื่อการระบายน้ำที่สะดวก ป้องกันปัญหาน้ำท่วม	ขนาดปากรางกว้าง ๐.๕๐ ม. ขอบรางหนา ๐.๑๐ ม. รางลึก ๐.๕๐ ม. ยาวข้างละ ๒๗๕ ม. รวมสองข้าง ๕๕๐ ม.พร้อมฝาบด (รายละเอียดตามแบบ อบต.กำหนด)	๑,๖๕๐,๐๐๐	๑,๖๕๐,๐๐๐	๑,๖๕๐,๐๐๐	๑,๖๕๐,๐๐๐	๑,๖๕๐,๐๐๐	การระบายน้ำที่สะดวกขึ้น ร้อยละ ๔๐	น้ำไม่ท่วมขังบริเวณพื้นที่ที่ดำเนินการ	อบจ.
๔	โครงการก่อสร้างถนนลาดยางบ้านตะคร้อเก่า หมู่ที่ ๖ (บ้านตะคร้อเก่า ตำบลด่านช้าง เชื่อมต่อบ้านโคกสว่าง ตำบลขุนทอง อำเภอบัวใหญ่)	เพื่อให้ประชาชนมีถนนใช้ในการคมนาคมได้อย่างสะดวกและปลอดภัย	ปูแอสฟัลติกคอนกรีตขนาดผิวจราจรกว้าง ๔.๐๐ ม. ยาว ๑,๗๕๐ ม. หนา ๐.๐๕ ม. หรือมีปริมาตรแอสฟัลติกคอนกรีตไม่น้อยกว่า ๗,๐๐๐ ตร.ม. พร้อมลงหินคลุกขนาดกว้าง ๔.๐๐ ม. ยาว ๑,๗๕๐ ม. หนาเฉลี่ย ๐.๒๐ ม. หรือมีปริมาตรหินคลุกไม่น้อยกว่า ๑,๔๗๐ ลบ.ม. (รายละเอียดตามแบบ อบต.กำหนด)	๔,๖๔๐,๐๐๐	๔,๖๔๐,๐๐๐	๔,๖๔๐,๐๐๐	๔,๖๔๐,๐๐๐	๔,๖๔๐,๐๐๐	ร้อยละ ๗๐ ของครัวเรือนในตำบลด่านช้าง ได้รับความสะดวกเร็ว ในการสัญจร	ประชาชนผู้ใช้ถนนเดินทางสัญจรไป-มา ได้สะดวกและปลอดภัย	อบจ.
๕	โครงการก่อสร้างถนนลาดยางด้วยแอสฟัลติกคอนกรีตบ้านหนองเม็ก หมู่ที่ ๙ (จากสี่แยกบ้านนางเขียน วันทาแท่น ผ่านศาลากลางบ้านถึงหน้าบ้านนายบุญทัน หอมแพงไว้	เพื่อให้ประชาชนมีถนนใช้ในการคมนาคมได้อย่างสะดวกและปลอดภัย	ปูแอสฟัลติกคอนกรีตขนาดผิวจราจรกว้าง ๕.๐๐ ม. ยาว ๔๔๕.๐๐ ม. หนาเฉลี่ย ๐.๐๕ ม. หรือมีปริมาตรแอสฟัลติกคอนกรีตไม่น้อยกว่า ๒,๒๒๕ ตร.ม. (รายละเอียดตามแบบ อบต.กำหนด)	๘๒๐,๐๐๐	๘๒๐,๐๐๐	๘๒๐,๐๐๐	๘๒๐,๐๐๐	๘๒๐,๐๐๐	ประชาชน ร้อยละ ๙๐ มีความพึงพอใจ	ประชาชนมีถนนสัญจรไปมา และขนส่งผลผลิตทางการเกษตรที่สะดวกขึ้น	อบจ.

ที่	โครงการ	วัตถุประสงค์	เป้าหมาย (ผลผลิตของโครงการ)	งบประมาณ					ตัวชี้วัด (KPI)	ผลที่คาดว่าจะได้รับ	หน่วยงาน รับผิดชอบหลัก
				๒๕๖๖ (บาท)	๒๕๖๗ (บาท)	๒๕๖๘ (บาท)	๒๕๖๙ (บาท)	๒๕๗๐ (บาท)			
๖	โครงการก่อสร้างถนนลาดยางด้วยแอสฟัลติกคอนกรีต บ้านหนองเม็ก หมู่ที่ ๙ (ถนนสายบ้านนานิคม เชื่อมต่อถนนบ้านหนองหัวเอน ตำบลขุนทอง)	เพื่อให้ประชาชนมีถนนใช้ในการคมนาคมได้อย่างสะดวกและปลอดภัย	ปูแอสฟัลติกคอนกรีตขนาดผิวจราจร กว้าง ๗.๐๐ ม. ยาว ๕,๓๐๐ ม. หนาเฉลี่ย ๐.๐๕ ม. หรือมีปริมาตรแอสฟัลติกคอนกรีตไม่น้อยกว่า ๑๐,๕๐๐ ตร.ม. พร้อมลงหินคลุกขนาดกว้าง ๗.๐๐ ม. ยาว ๑,๕๐๐ ม. หนาเฉลี่ย ๐.๒๐ ม. หรือมีปริมาตรหินคลุกไม่น้อยกว่า ๒,๑๖๐ ลบ.ม (รายละเอียดตามแบบ อบต.กำหนด)	๑๘,๕๒๐,๐๐๐	๑๘,๕๒๐,๐๐๐	๑๘,๕๒๐,๐๐๐	๑๘,๕๒๐,๐๐๐	๑๘,๕๒๐,๐๐๐	ประชาชน ร้อยละ ๙๐ มีความพึงพอใจ	ประชาชนมีถนนสัญจรไปมา และขนส่งผลผลิตทางการเกษตรที่สะดวกขึ้น	อปจ.
๗	โครงการก่อสร้างถนนลาดยางด้วยแอสฟัลติกคอนกรีต บ้านหนองเม็ก หมู่ที่ ๙ (จากถนนบ้านหนองหัวเอน ตำบลขุนทอง จากนายวิชัย แก้วคำกอง บ้านหนองเม็ก หมู่ที่ ๙ เชื่อมต่อบ้านน้ำอ้อม ตำบลบัวใหญ่)	เพื่อให้ประชาชนมีถนนใช้ในการคมนาคมได้อย่างสะดวกและปลอดภัย	ปูแอสฟัลติกคอนกรีตขนาดผิวจราจร กว้าง ๖.๐๐ ม. ยาว ๑,๗๗๐ ม. หนาเฉลี่ย ๐.๐๕ ม. หรือมีปริมาตรแอสฟัลติกคอนกรีตไม่น้อยกว่า ๑๑,๗๐๐ ตร.ม. พร้อมลงหินคลุกขนาดกว้าง ๖.๐๐ ม. ยาว ๑,๙๕๐ ม. หนาเฉลี่ย ๐.๒๐ ม. หรือมีปริมาตรหินคลุกไม่น้อยกว่า ๒,๔๑๘ ลบ.ม (รายละเอียดตามแบบ อบต.กำหนด)	๕,๕๘๐,๐๐๐	๕,๕๘๐,๐๐๐	๕,๕๘๐,๐๐๐	๕,๕๘๐,๐๐๐	๕,๕๘๐,๐๐๐	ประชาชน ร้อยละ ๙๐ มีความพึงพอใจ	ประชาชนมีถนนสัญจรไปมา และขนส่งผลผลิตทางการเกษตรที่สะดวกขึ้น	อปจ.

ที่	โครงการ	วัตถุประสงค์	เป้าหมาย (ผลผลิตของโครงการ)	งบประมาณ					ตัวชี้วัด (KPI)	ผลที่คาดว่าจะได้รับ	หน่วยงาน รับผิดชอบหลัก
				๒๕๖๖ (บาท)	๒๕๖๗ (บาท)	๒๕๖๘ (บาท)	๒๕๖๙ (บาท)	๒๕๗๐ (บาท)			
๘	โครงการก่อสร้างถนนลาดยางด้วยแอสฟัลติกคอนกรีต บ้านหนองเม็ก หมู่ที่ ๙ (จากบ้านโนนเพ็ด หมู่ที่ ๘ ผ่านบ้านหนองเม็ก หมู่ที่ ๙ เชื่อมต่อถนนบ้านห้วยโจด ตำบลบัวใหญ่)	เพื่อให้ประชาชนมีถนนใช้ในการคมนาคมได้อย่างสะดวกและปลอดภัย	ปูแอสฟัลติกคอนกรีตขนาดผิวจราจร กว้าง ๖.๐๐ ม. ยาว ๔,๒๐๐ ม. หนาเฉลี่ย ๐.๐๕ ม. หรือมีปริมาตรแอสฟัลติกคอนกรีตไม่น้อยกว่า ๒๕,๒๐๐ ตร.ม. พร้อมลงหินคลุกขนาดกว้าง ๖.๐๐ ม. ยาว ๔,๒๐๐ ม. หนาเฉลี่ย ๐.๒๐ ม. หรือมีปริมาตรหินคลุกไม่น้อยกว่า ๕,๐๔๐ ลบ.ม (รายละเอียดตามแบบ อบต.กำหนด)	๑๓,๖๒๐,๐๐๐	๑๓,๖๒๐,๐๐๐	๑๓,๖๒๐,๐๐๐	๑๓,๖๒๐,๐๐๐	๑๓,๖๒๐,๐๐๐	ประชาชนร้อยละ ๙๐ มีความพึงพอใจ	ประชาชนมีถนนสัญจรไปมา และขนส่งผลผลิตทางการเกษตรที่สะดวกขึ้น	อปจ.
รวม	๘ โครงการ			๙๕,๐๖๕,๐๐๐	๙๕,๐๖๕,๐๐๐	๙๕,๐๖๕,๐๐๐	๙๕,๐๖๕,๐๐๐	๙๕,๐๖๕,๐๐๐			

๒. บัญชีโครงการพัฒนาท้องถิ่น

แบบ ผ.๐๓
บัญชีครุภัณฑ์
แผนพัฒนาท้องถิ่น (พ.ศ. ๒๕๖๖ - ๒๕๗๐)
องค์การบริหารส่วนตำบลด่านช้าง

บัญชีครุภัณฑ์

แผนพัฒนาท้องถิ่น (พ.ศ. ๒๕๖๖ - ๒๕๗๐)

องค์การบริหารส่วนตำบลด่านช้าง อำเภอบัวใหญ่ จังหวัดนครราชสีมา

ที่	แผนงาน	หมวด	ประเภท	เป้าหมาย (ผลผลิตของครุภัณฑ์)	งบประมาณ					หน่วยงาน รับผิดชอบหลัก
					๒๕๖๖ (บาท)	๒๕๖๗ (บาท)	๒๕๖๘ (บาท)	๒๕๖๙ (บาท)	๒๕๗๐ (บาท)	
๑	แผนงานเคหะและชุมชน	ค่าครุภัณฑ์	ครุภัณฑ์ยานพาหนะและขนส่ง	จัดซื้อรถกระบะเข้าไฟฟ้า ๖ ล้อ เป็นรถยนต์บรรทุกทุกเปิดข้างเทท้าย ขนาด ๖ ล้อ ล้อหน้าเดี่ยว ล้อหลังคู่ เครื่องยนต์ดีเซล ตอนท้ายติดตั้งเครนพร้อมกระบะเข้า สูงไม่น้อยกว่า ๑๒ เมตร และติดตั้งกระบะเหล็กคัมพ์ ทำงานการยกเทด้วยระบบไฮดรอลิค จำนวน ๑ คัน (ราคาและคุณลักษณะตามราคาท้องตลาด)	๒,๕๐๐,๐๐๐					กองช่าง
๒	แผนงานอุตสาหกรรมและการโยธา	ค่าครุภัณฑ์	ครุภัณฑ์ยานพาหนะและขนส่ง	จัดซื้อรถบรรทุก(ดีเซล) ขนาด ๑ ตัน ปริมาตรกระบะบอกลูบไม่ต่ำกว่า ๒,๔๐๐ ซีซี หรือกำลังเครื่องยนต์สูงสุด ไม่ต่ำกว่า ๑๑๐ กิโลวัตต์ ขับเคลื่อน ๒ ล้อ แบบดับเบิ้ลแค้นับ จำนวน ๑ คัน (ตามบัญชีมาตรฐานครุภัณฑ์)		๘๕๐,๐๐๐				กองช่าง

ที่	แผนงาน	หมวด	ประเภท	เป้าหมาย (ผลผลิตของครุภัณฑ์)	งบประมาณ					หน่วยงาน รับผิดชอบหลัก
					๒๕๖๖ (บาท)	๒๕๖๗ (บาท)	๒๕๖๘ (บาท)	๒๕๖๙ (บาท)	๒๕๗๐ (บาท)	
๓	แผนงานสาธารณสุข	ค่าครุภัณฑ์	ครุภัณฑ์ยานพาหนะและขนส่ง	จัดซื้อรถพยาบาลฉุกเฉิน(รถตู้) ปริมาตรกระบอกลูกสูบไม่ต่ำกว่า ๒,๔๐๐ ซีซี หรือกำลังเครื่องยนต์สูงสุด ไม่ต่ำกว่า ๙๐ กิโลวัตต์ จำนวน ๑ คัน (ตามบัญชีมาตรฐานครุภัณฑ์)	๒,๕๐๐,๐๐๐					สำนักปลัด (งานสาธารณสุข)
๔	แผนงานอุตสาหกรรมและการโยธา	ค่าครุภัณฑ์	ครุภัณฑ์ยานพาหนะและขนส่ง	จัดซื้อรถจักรยายนต์ ขนาด ๑๑๐ ซีซี แบบเกียร์ธรรมดา (ตามบัญชีมาตรฐานครุภัณฑ์)	๔๓,๕๐๐					กองช่าง
๕	แผนงานเคหะและชุมชน	ค่าครุภัณฑ์	ครุภัณฑ์กีฬา	จัดซื้อชุดเครื่องออกกำลังกาย บ้านนาคิม หมู่ที่ ๕ จำนวน ๕ ชุด (ราคาและคุณลักษณะตามราคาท้องตลาด)	๒๐๐,๐๐๐					กองช่าง
๖	แผนงานเคหะและชุมชน	ค่าครุภัณฑ์	ครุภัณฑ์ไฟฟ้าและวิทยุ	จัดซื้อและติดตั้งเครื่องขยายเสียง พร้อมอุปกรณ์หอกระจายข่าว บ้านดอนหัน หมู่ที่ ๑ ขนาดเครื่องขยายเสียง ๑๔๐๐ W พร้อมเดินสายติดตั้งลำโพง (เพาเวอร์แอมป์) ๖ จุด จุดละ ๒ ดอก และ ๑ จุดใหญ่ ๔ ดอก (ราคาและคุณลักษณะตามราคาท้องตลาด)	๑๕๐,๐๐๐					กองช่าง

ที่	แผนงาน	หมวด	ประเภท	เป้าหมาย (ผลผลิตของครุภัณฑ์)	งบประมาณ					หน่วยงาน รับผิดชอบหลัก
					๒๕๖๖ (บาท)	๒๕๖๗ (บาท)	๒๕๖๘ (บาท)	๒๕๖๙ (บาท)	๒๕๗๐ (บาท)	
๗	แผนงานเคหะและชุมชน	ค่าครุภัณฑ์	ครุภัณฑ์ไฟฟ้าและวิทยุ	จัดซื้อและติดตั้งเครื่องขยายเสียง พร้อมอุปกรณ์ หอกระจายข่าว บ้านตะคร้อเก่า หมู่ที่ ๖ ขนาดเครื่องขยายเสียง ๑๔๐๐ W พร้อมเดินสาย ติดตั้งลำโพง (เพาเวอร์แอมป์) ๖ จุด จุดละ ๒ ดอก และ ๑ จุดใหญ่ ๔ ดอก (ราคาและคุณลักษณะตามราคาท้องตลาด)	๑๕๐,๐๐๐					กองช่าง
๘	แผนงานการศึกษา	ค่าครุภัณฑ์	ครุภัณฑ์สำนักงาน	จัดซื้อเครื่องปรับอากาศแบบแยกส่วน สำหรับศูนย์พัฒนาเด็กเล็กบ้านหนองเม็ก จำนวน ๑ เครื่อง ศูนย์พัฒนาเด็กเล็ก บ้านตะคร้อโนนทอง จำนวน ๑ เครื่อง ศูนย์พัฒนาเด็กเล็กบ้านโคกสะอาด จำนวน ๑ เครื่อง โดยมีรายละเอียดดังนี้ ๑.ขนาดที่กำหนดเป็นขนาดไม่ต่ำกว่า ๓๖,๐๐๐ บีทียู ๒.ราคาที่กำหนดเป็นราคาที่รวมค่าติดตั้ง ๓.ต้องเป็นเครื่องปรับอากาศที่ประกอบ สำเร็จรูปทั้งหมด ทั้งหน่วยความเย็น และหน่วยระบายความร้อนจากโรงงานเดียวกัน ๔.มีความหน่วงเวลาการทำงานของคอมเพรสเซอร์ (ตามบัญชีมาตรฐานครุภัณฑ์)	๑๖๐,๘๐๐					กองการศึกษา ศาสนา และวัฒนธรรม
รวม					๓,๒๐๔,๓๐๐	๓,๓๕๐,๐๐๐	๐	๐	๐	

ส่วนที่ ๔

การติดตามและประเมินผลโครงการ

การติดตามและประเมินผลยุทธศาสตร์เพื่อความสอดคล้องกับแผนพัฒนาขององค์กรปกครองส่วนท้องถิ่น ในเขตจังหวัด ยุทธศาสตร์จังหวัด ยุทธศาสตร์กลุ่มจังหวัด แผนพัฒนาจังหวัด แผนพัฒนากลุ่มจังหวัด แผนพัฒนาภาค แผนพัฒนาเศรษฐกิจและสังคมแห่งชาติ ฉบับที่ ๑๒ และยุทธศาสตร์ชาติ ๒๐ ปี (พ.ศ. ๒๕๖๑ - ๒๕๘๐) สำหรับการจัดทำ แผนพัฒนาท้องถิ่น (พ.ศ. ๒๕๖๖ - ๒๕๗๐) ขององค์กรปกครองส่วนท้องถิ่น ตามหนังสือกระทรวงมหาดไทย ด่วนที่สุด ที่ มท ๐๘๑๐.๓/ว ๗๔๖๗ ลงวันที่ ๑๔ ธันวาคม ๒๕๖๓ เรื่อง แนวทางการจัดทำแผนพัฒนาขององค์กรปกครอง ส่วนท้องถิ่น (พ.ศ. ๒๕๖๖ - ๒๕๗๐) ตามระเบียบกระทรวงมหาดไทย ว่าด้วยการจัดทำแผนขององค์กรปกครอง ส่วนท้องถิ่น (ฉบับที่ ๓) พ.ศ. ๒๕๖๑ ซึ่งเป็นแนวทางการพิจารณาการติดตามและประเมินผลแผนพัฒนาท้องถิ่น ตามระเบียบกระทรวงมหาดไทยว่าด้วยการจัดทำแผนพัฒนาขององค์กรปกครองส่วนท้องถิ่น พ.ศ. ๒๕๔๘ และที่แก้ไข เพิ่มเติมถึง (ฉบับที่ ๓) พ.ศ. ๒๕๖๑ เป็นแบบที่กำหนดให้คณะกรรมการติดตามและประเมินผลแผนพัฒนาท้องถิ่น ดำเนินการให้คะแนนตามเกณฑ์ที่กำหนดไว้ ซึ่งเป็นส่วนหนึ่งของการติดตามและประเมินผลแผนพัฒนา

๔.๑ การติดตามและประเมินผลยุทธศาสตร์

แนวทางการพิจารณาการติดตามและประเมินผลยุทธศาสตร์เพื่อความสอดคล้องแผนพัฒนาท้องถิ่น ประกอบด้วย

๑. ข้อมูลสภาพทั่วไปและข้อมูลพื้นฐานขององค์กรปกครองส่วนท้องถิ่น ๒๐ คะแนน
๒. การวิเคราะห์สถานการณ์และศักยภาพ ๑๕ คะแนน
๓. ยุทธศาสตร์ ๖๕ คะแนน ประกอบด้วย

- (๑) ยุทธศาสตร์ขององค์กรปกครองส่วนท้องถิ่น ๑๐ คะแนน
- (๒) ยุทธศาสตร์ขององค์กรปกครองส่วนท้องถิ่นในเขตจังหวัด ๑๐ คะแนน
- (๓) ยุทธศาสตร์จังหวัด ๑๐ คะแนน
- (๔) วิสัยทัศน์ ๕ คะแนน
- (๕) กลยุทธ์ ๕ คะแนน
- (๖) เป้าประสงค์ของแต่ละประเด็นกลยุทธ์ ๕ คะแนน
- (๗) จุดยืนทางยุทธศาสตร์ ๕ คะแนน
- (๘) แผนงาน ๕ คะแนน
- (๙) ความเชื่อมโยงของยุทธศาสตร์ในภาพรวม ๕ คะแนน
- (๑๐) ผลผลิต/โครงการ ๕ คะแนน

คะแนนรวม ๑๐๐ คะแนน เกณฑ์ที่ควรได้เพื่อให้เกิดความสอดคล้องและขับเคลื่อนการพัฒนาท้องถิ่น ขององค์กรปกครองส่วนท้องถิ่น ไม่ควรน้อยกว่าร้อยละ ๘๐ (๘๐ คะแนน)

๔.๒ การติดตามและประเมินผลโครงการ

แนวทางการพิจารณาการติดตามและประเมินผลโครงการเพื่อความสอดคล้องแผนพัฒนาท้องถิ่น ประกอบด้วย

๑. การสรุปสถานการณ์การพัฒนา ๑๐ คะแนน
๒. การประเมินผลการนำแผนพัฒนาท้องถิ่นไปปฏิบัติในเชิงปริมาณ ๑๐ คะแนน
๓. การประเมินผลการนำแผนพัฒนาท้องถิ่นไปปฏิบัติในเชิงคุณภาพ ๑๐ คะแนน
๔. ยุทธศาสตร์และแผนงาน ๑๐ คะแนน
๕. โครงการพัฒนา ๖๐ คะแนน ประกอบด้วย

- (๑) ความชัดเจนของชื่อโครงการ ๕ คะแนน
- (๒) กำหนดวัตถุประสงค์สอดคล้องกับโครงการ ๕ คะแนน
- (๓) เป้าหมาย (ผลผลิตของโครงการ) มีความชัดเจนนำไปสู่การตั้งงบประมาณได้ถูกต้อง ๕ คะแนน
- (๔) โครงการมีความสอดคล้องกับแผนยุทธศาสตร์ชาติ ๒๐ ปี (๕ คะแนน)
- (๕) เป้าหมาย (ผลผลิตของโครงการ) มีความสอดคล้องกับแผนพัฒนาเศรษฐกิจและสังคมแห่งชาติ

ฉบับที่ ๑๒ ๕ คะแนน

- (๖) โครงการมีความสอดคล้องกับ Thailand ๔.๐ ๕ คะแนน
- (๗) โครงการสอดคล้องกับยุทธศาสตร์จังหวัด ๕ คะแนน
- (๘) โครงการแก้ไขปัญหาความยากจนหรือการเสริมสร้างให้ประเทศชาติมั่นคง มั่งคั่ง ยั่งยืน ภายใต้หลัก

ประชารัฐ ๕ คะแนน

- (๙) งบประมาณมีความสอดคล้องกับเป้าหมาย (ผลผลิตของโครงการ) ๕ คะแนน
- (๑๐) มีการประมาณการราคาถูกต้องตามหลักวิธีการงบประมาณ ๕ คะแนน
- (๑๑) มีการกำหนดตัวชี้วัด (KPI) และสอดคล้องกับวัตถุประสงค์และผลที่คาดว่าจะได้รับ ๕ คะแนน
- (๑๒) ผลที่คาดว่าจะได้รับสอดคล้องกับวัตถุประสงค์ ๕ คะแนน

คะแนนรวม ๑๐๐ คะแนน เกณฑ์ที่ควรได้เพื่อให้เกิดความสอดคล้องและขับเคลื่อนการพัฒนาท้องถิ่น ขององค์กรปกครองส่วนท้องถิ่น ไม่ควรน้อยกว่าร้อยละ ๘๐ (๘๐ คะแนน)

๔.๓ สรุปผลการพัฒนาท้องถิ่น

๔.๓.๑ การวัดผลในเชิงปริมาณและเชิงคุณภาพ

ข้อ ๑๓ (๕) ของระเบียบกระทรวงมหาดไทย ว่าด้วยการจัดทำแผนพัฒนาขององค์กรปกครองส่วนท้องถิ่น พ.ศ. ๒๕๔๘ และที่แก้ไขเพิ่มเติมถึง (ฉบับที่ ๓) พ.ศ. ๒๕๖๑ กำหนดว่า ผู้บริหารท้องถิ่นเสนอผลการติดตามและประเมินผลต่อสภาท้องถิ่น และคณะกรรมการพัฒนาท้องถิ่น พร้อมทั้งประกาศผลการติดตามและประเมินผลแผนพัฒนาท้องถิ่นให้ประชาชนในท้องถิ่นทราบในเปิดเผยภายในสิบห้าวันนับแต่วันรายงานผล และเสนอความเห็นดังกล่าว และต้องปิดประกาศไว้เป็นระยะเวลาไม่น้อยกว่าสามสิบวันโดยอย่างน้อยปีละหนึ่งครั้ง ภายในเดือนธันวาคมของทุกปี และข้อ ๑๒ (๓) กำหนดว่า ให้คณะกรรมการติดตามและประเมินผลแผนพัฒนาท้องถิ่น รายงานและเสนอความเห็นซึ่งได้จากการติดตามและประเมินผลแผนพัฒนาต่อผู้บริหารท้องถิ่น เพื่อให้ผู้บริหารท้องถิ่นเสนอต่อสภาท้องถิ่น และคณะกรรมการพัฒนาท้องถิ่น พร้อมทั้งประกาศผลการติดตามและประเมินผล

/แผนพัฒนาท้องถิ่น...

แผนพัฒนาท้องถิ่นให้ประชาชนในท้องถิ่นทราบในที่เปิดเผยภายในสิบห้าวันนับแต่วันรายงานผลและเสนอความเห็นดังกล่าว และต้องปิดประกาศไว้เป็นระยะเวลาไม่น้อยกว่าสามสิบวันโดยอย่างน้อยปีละหนึ่งครั้งภายในเดือนธันวาคมของทุกปี โดยใช้รูปแบบเชิงพรรณนา ซึ่งสามารถแสดงได้ทั้งการอธิบายเชิงสถิติ รูปภาพ กราฟ ข้อมูลต่างๆ

๔.๓.๒ ใช้แบบสำหรับการติดตามและประเมินผลเชิงปริมาณและเชิงคุณภาพ

- (๑) แบบตัวบ่งชี้การปฏิบัติงาน (Performance Indicators)
- (๒) แบบบัตรคะแนน (Scorecard Model) หรือแบบบัตรคะแนน Balanced Scorecard ของ Kaplan & Norton
- (๓) แบบมุ่งวัดผลสัมฤทธิ์ (Result Framework Model: RF)
- (๔) แบบเชิงเหตุผล (Logical Model) ตัวแบบเชิงเหตุผล หรือ Logical Model
- (๕) แบบวัดกระบวนการปฏิบัติงาน (Process Performance Measurement System: PPMS) ระบบการวัดกระบวนการปฏิบัติงานหรือ PPMS
- (๖) แบบการประเมินโดยวิธีการแก้ปัญหาหรือเรียนรู้จากปัญหาที่เกิดขึ้นหรือ Problem Solving Method
- (๗) แบบการประเมินแบบมีส่วนร่วม (Participatory Method)
- (๘) แบบการประเมินผลกระทบ (Impact Evaluation)
- (๙) แบบการประเมินความเสี่ยง (Risk Assessment Model)
- (๑๐) แบบการประเมินตนเอง (Self-assessment Model) และ
- (๑๑) แบบอื่นๆ ที่องค์กรปกครองส่วนท้องถิ่นกำหนดขึ้น ทั้งนี้ ต้องอยู่ภายใต้กรอบตามข้อ (๑) (๑๐) หรือเป็นแบบผสมก็ได้

๔.๓.๓ เชิงปริมาณ (Quantity) คุณภาพ (Quality) ผลที่ได้จริง ๆ คืออะไร ค่าใช้จ่าย (Cost) เวลา (Time) เป็นไปได้หรือไม่

๔.๓.๔ ประชาชนได้ประโยชน์อย่างไรหรือราชการได้ประโยชน์อย่างไร

๔.๓.๕ วัดผลนั้นได้จริงหรือไม่ หรือวัดได้เท่าไร (Key Performance Indicators: KPIs)

๔.๓.๖ ผลกระทบ (Impact)

๔.๔ ข้อเสนอแนะในการจัดทำแผนพัฒนาท้องถิ่นในอนาคต

๔.๔.๑ ผลกระทบนำไปสู่ออนาคต

จากประสบการณ์ของการจัดทำแผนพัฒนาท้องถิ่นที่ผ่านมา ทำให้พบปัญหาอุปสรรคหลายประการ เช่นผู้เข้าร่วมประชุมประชาคมท้องถิ่นน้อยกว่าเป้าหมายที่กำหนดไว้ การเสนอปัญหาและความต้องการในการประชุมประชาคมยังไม่ครอบคลุมทั่วถึงส่งผลให้ต้องมีการจัดทำแผนพัฒนาท้องถิ่นเพิ่มเติม แก้ไข หรือเปลี่ยนแปลงอยู่เสมอ บางโครงการเมื่อจะจัดสรรงบประมาณกลับพบว่ายังไม่ได้บรรจุไว้ในแผนพัฒนาท้องถิ่นทำให้ไม่สามารถตั้งงบประมาณให้ได้โครงการหรือกิจกรรมที่บรรจุไว้ในแผนพัฒนามีมากเกินไปไม่สามารถพิจารณาจัดสรรงบประมาณได้ครบถ้วน ส่งผลให้เมื่อประเมินผลการนำแผนพัฒนาไปสู่การปฏิบัติจึงเหมือนแผนพัฒนาไม่มีประสิทธิภาพ รูปแบบการจัดทำแผนพัฒนาท้องถิ่นเปลี่ยนแปลงอยู่เสมอส่งผลให้ผู้ปฏิบัติต้องศึกษาระเบียบหรือหนังสือสั่งการใหม่และมีความคลาดเคลื่อนในการทำความเข้าใจ เป็นต้น องค์การบริหารส่วนตำบลด่านช้างจึงมีแนวทางในการแก้ไขปัญหาข้างต้น ดังนี้

/๑) ปัญหาผู้เข้าร่วมประชุม...

๑) ปัญหาผู้เข้าร่วมประชุมประชาคมท้องถิ่นน้อยกว่าเป้าหมายที่กำหนดไว้ นั้น เนื่องจากระเบียบฯ ใหม่ให้ใช้จำนวนผู้เข้าร่วมประชุมประชาคมตามสัดส่วนที่กำหนดไว้ จึงทำให้สะดวกและมีความชัดเจนมากยิ่งขึ้น องค์การบริหารส่วนตำบลด้านข้างได้ดำเนินการจัดประชุมคณะผู้บริหารท้องถิ่น สมาชิกสภาท้องถิ่น และผู้นำชุมชนต่าง ๆ ก่อนหนึ่งครั้ง เพื่อคัดเลือกตัวแทนของกลุ่มองค์กรที่เกี่ยวข้องตามสัดส่วนของการประชุมประชาคม และได้ทำหนังสือแจ้งเฉพาะรายเพื่อให้เข้าร่วมการประชุมประชาคมท้องถิ่น ส่งผลให้ร้อยละของผู้เข้าร่วมประชุมเพิ่มขึ้น

๒) ปัญหาและความต้องการในการประชุมประชาคมยังไม่ครอบคลุมทั่วถึง ส่งผลให้ต้องมีการจัดทำแผนพัฒนาท้องถิ่นเพิ่มเติม แก้ไข หรือเปลี่ยนแปลงแผนอยู่เสมอ ผู้รับผิดชอบจะได้ทำความเข้าใจกับที่ประชุมประชาคมท้องถิ่นเพื่อให้การเสนอปัญหาและความต้องการครอบคลุมระยะ ๔ ปี มองการพัฒนาถึงอนาคต และวิสัยทัศน์ที่ได้กำหนดไว้ ซึ่งจะส่งผลให้ผู้เข้าร่วมการประชุมเสนอปัญหาและความต้องการที่ครอบคลุมทั่วถึง และส่งผลต่อการบรรลุวิสัยทัศน์ยิ่งขึ้น

๓) บางโครงการเมื่อจะจัดสรรงบประมาณกลับพบว่ายังไม่ได้บรรจุไว้ในแผนพัฒนาท้องถิ่น เนื่องจากในการจัดทำแผนพัฒนาท้องถิ่นจัดทำไม่ได้ไม่ครอบคลุม ทำให้ไม่สามารถตั้งงบประมาณให้ได้ ควรอธิบายขั้นตอนการดำเนินการจัดทำแผนพัฒนาท้องถิ่นให้ทราบก่อนว่ามีความยุ่งยากและต้องผ่านคณะกรรมการหลายคณะ หากไม่บรรจุโครงการหรือกิจกรรมที่จะดำเนินการไว้ก่อนอาจทำให้ไม่สามารถจัดสรรงบประมาณให้โครงการเหล่านั้นได้ ซึ่งหากเป็นโครงการเร่งด่วนอาจส่งผลเสียหายต่อชุมชน

๔) โครงการหรือกิจกรรมที่บรรจุไว้ในแผนพัฒนามีจำนวนมากเกินไป ทำให้ไม่สามารถพิจารณาจัดสรรงบประมาณได้ครบถ้วน ส่งผลให้เมื่อประเมินผลการนำแผนพัฒนาไปสู่การปฏิบัติจึงเหมือนแผนพัฒนาไม่มีประสิทธิภาพจากปัญหานี้ผู้รับผิดชอบจะได้นำเสนอในการประชุมคณะกรรมการสนับสนุนการจัดทำแผนพัฒนาท้องถิ่น และคณะกรรมการพัฒนาท้องถิ่นเพื่อให้ร่วมกันพิจารณาโครงการหรือกิจกรรมที่มีความเป็นไปได้ที่จะดำเนินการในปีนั้นๆ ให้มีความชัดเจนมากยิ่งขึ้น และปรับโครงการที่มีความสำคัญน้อยกว่าไว้ในปีถัดๆ ไป

๕) รูปแบบการจัดทำแผนพัฒนาท้องถิ่นเปลี่ยนแปลงอยู่เสมอส่งผลให้ผู้ปฏิบัติต้องศึกษาระเบียบหรือหนังสือสั่งการใหม่และมีความคลาดเคลื่อนในการทำความเข้าใจ ผู้รับผิดชอบควรเข้ารับการอบรมเพิ่มเติมเกี่ยวกับการจัดทำแผนพัฒนาท้องถิ่นรูปแบบใหม่จากวิทยากรของกรมส่งเสริมการปกครองท้องถิ่น ซึ่งจะส่งผลให้มีความเข้าใจที่ถูกต้องมากยิ่งขึ้น

๔.๔.๒ ข้อสังเกต ข้อเสนอแนะ ผลจากการพัฒนา

๑) จากการพัฒนาท้องถิ่นที่ผ่านมาพบว่าโครงการส่วนใหญ่เน้นหนักไปในเรื่องของโครงสร้างพื้นฐาน ซึ่งเป็นเรื่องใกล้ตัวของประชาชน ควรสอดแทรกความรู้ความเข้าใจในการประชุมประชาคมท้องถิ่น เพื่อให้เห็นความสำคัญของการพัฒนาด้านอื่น ๆ ควบคู่กันไป และนำไปสู่การบรรลุวิสัยทัศน์ที่กำหนดไว้

๒) โครงการหรือกิจกรรมที่ดำเนินการแล้วและไม่บรรลุวัตถุประสงค์ หรือดำเนินการแล้วประชาชนไม่ได้รับประโยชน์อย่างแท้จริง เช่น การก่อสร้างสิ่งปลูกสร้างต่าง ๆ อาจปรับเปลี่ยนการใช้ประโยชน์โดยสอบถามจากการประชุมประชาคมท้องถิ่น เพื่อให้งบประมาณที่ใช้ไปได้เกิดประโยชน์อย่างแท้จริง

๓) โครงการฝึกอาชีพที่ได้จัดทำให้กับประชาชน แต่ไม่มีการนำไปต่อยอดสร้างงานสร้างรายได้ ผู้ที่เกี่ยวข้องควรพบปะพูดคุยกับกลุ่มเกี่ยวกับปัญหาและอุปสรรค หรืออาจให้ประชาชนรวมกลุ่มเพื่อเสนอขอรับการฝึกอาชีพที่ต้องการ และองค์กรปกครองส่วนท้องถิ่นช่วยเหลือในการเป็นที่ปรึกษากลุ่มและการหาตลาดรองรับสินค้าที่ผลิต อาจเป็นแนวทางหนึ่งที่จะทำให้กลุ่มอาชีพดังกล่าวมีความเข้มแข็งมากยิ่งขึ้น

/๔) การพัฒนาท้องถิ่น...

๔) การพัฒนาท้องถิ่นสิ่งสำคัญอีกสิ่งหนึ่งที่ขาดไม่ได้คือการพัฒนาคน ทั้งด้านการศึกษาด้านสาธารณสุขด้านคุณธรรมจริยธรรม ด้านการสืบทอดศิลปวัฒนธรรมและประเพณีท้องถิ่น สิ่งเหล่านี้มีส่วนสำคัญที่จะทำให้ประชาชนในท้องถิ่นเป็นคนที่มีความรู้ มีจิตใจอ่อนโยน ช่วยเหลือเกื้อกูลกัน ส่งผลให้ท้องถิ่นมีความเข้มแข็งมากยิ่งขึ้น



ประกาศองค์การบริหารส่วนตำบลบ้านช้าง
เรื่อง ประกาศใช้แผนพัฒนาท้องถิ่น (พ.ศ. ๒๕๖๖ - ๒๕๗๐) ขององค์การบริหารส่วนตำบลบ้านช้าง

ด้วยสภาองค์การบริหารส่วนตำบลบ้านช้าง ได้พิจารณาให้ความเห็นชอบร่างแผนพัฒนาท้องถิ่น (พ.ศ. ๒๕๖๖ - ๒๕๗๐) ขององค์การบริหารส่วนตำบลบ้านช้าง ในคราวการประชุม สมัยสามัญประจำปี สมัยที่ ๒ ครั้งที่ ๓ ประจำปี ๒๕๖๕ เมื่อวันที่ ๗ เมษายน พ.ศ. ๒๕๖๕ นั้น

อาศัยอำนาจตามระเบียบกระทรวงมหาดไทย ว่าด้วยการจัดทำแผนพัฒนาขององค์กรปกครองส่วนท้องถิ่น (ฉบับที่ ๒) พ.ศ. ๒๕๕๔ ข้อ ๔ (๓) องค์การบริหารส่วนตำบลบ้านช้าง จึงขอประกาศใช้แผนพัฒนาท้องถิ่น (พ.ศ. ๒๕๖๖ - ๒๕๗๐) เพื่อใช้เป็นกรอบในการจัดทำงบประมาณรายจ่ายประจำปี และงบประมาณรายจ่ายเพิ่มเติม รวมทั้งวางแนวทางให้มีการปฏิบัติให้บรรลุวัตถุประสงค์ตามโครงการที่กำหนดไว้ในแผนพัฒนาท้องถิ่นต่อไป

จึงประกาศให้ทราบโดยทั่วกัน

ประกาศ ณ วันที่ ๗ เมษายน พ.ศ. ๒๕๖๕

(นายธกฤษณ์ สิริศักดิ์)
นายกองค์การบริหารส่วนตำบลบ้านช้าง



รายชื่อผู้เข้าร่วมประชุมสภาองค์การบริหารส่วนตำบลด่านช้าง
สมัยสามัญที่ ๒ ครั้งที่ ๑ ประจำปี พ.ศ. ๒๕๖๕
วันที่ ๗ เดือน เมษายน พ.ศ. ๒๕๖๕
ณ ห้องประชุมสภาองค์การบริหารส่วนตำบลด่านช้าง

ลำดับที่	ชื่อ - สกุล	ตำแหน่ง	ลายมือชื่อ	หมายเหตุ
๑	นางสดศรี โทธิษา	ประธานสภา อบต.ด่านช้าง	<i>1/0๗5 โทธิษา</i>	
๒	นางราณี ออบมาลี	รองประธานสภา อบต.ด่านช้าง	<i>ราณี</i>	
๓	นางบังอร ดินเมืองชล	เลขาธิการสภา อบต.ด่านช้าง		
๔	นางนิลัตตา นาคี	สมาชิกสภา อบต.ด่านช้าง ม.๑	<i>นิลัตตา</i>	
๕	นายสมหวัง พลราช	สมาชิกสภา อบต.ด่านช้าง ม.๒	<i>สมหวัง</i>	
๖	นายสุนทร ภักดี	สมาชิกสภา อบต.ด่านช้าง ม.๓	<i>สุนทร</i>	
๗	นางสาวสุดาวรัตน์ สิงห์สอน	สมาชิกสภา อบต.ด่านช้าง ม.๔	<i>สุดาว</i>	
๘	นายชุมพล ทิศนอก	สมาชิกสภา อบต.ด่านช้าง ม.๖	<i>ชุมพล</i>	
๙	นายยุทธการ ทรงศิลป์	สมาชิกสภา อบต.ด่านช้าง ม.๘	<i>ยุทธการ</i>	
๑๐	นายสังวาลย์ แก้วคำกอง	สมาชิกสภา อบต.ด่านช้าง ม.๙	<i>สังวาลย์</i>	
๑๑	นายสุรียา เกวียนนอก	สมาชิกสภา อบต.ด่านช้าง ม.๑๐	<i>สุรียา</i>	

มา.....คน
ไม่มา.....คน
ลา.....คน

ผู้ตรวจ.....
(นางสดศรี โทธิษา)
ประธานสภาองค์การบริหารส่วนตำบลด่านช้าง

รายชื่อผู้เข้าร่วมประชุมสภาองค์การบริหารส่วนตำบลด่านช้าง
 สมัยสามัญที่ ๒ ครั้งที่ ๑ ประจำปี พ.ศ. ๒๕๖๕
 วันที่ ๗ เดือน เมษายน พ.ศ. ๒๕๖๕
 ณ ห้องประชุมสภาองค์การบริหารส่วนตำบลด่านช้าง

ผู้เข้าร่วมประชุม

ลำดับที่	ชื่อ - สกุล	ตำแหน่ง	ลายมือชื่อ	หมายเหตุ
๑	นายชุกกลพัชร ศิริศักดิ์	นายก อบต.ด่านช้าง		
๒	นายคาร มณีสิงห์	รองนายก อบต.ด่านช้าง		ปร.สูงโต
๓	นางคำทอง จังหวะ	รองนายก อบต.ด่านช้าง		ปร.สูงโต
๔	นางพัชรี นาดิ	เลขานุการนายก อบต.ด่านช้าง		
๕	นางสมนึกพร ภูมทองพลาพร	ปลัด อบต.ด่านช้าง		
๖	นางไพลา สีสกลนุก	นักวิชาการเกษตร		
๗	นางดวงมณี วัฒนอมร	ผอ.อสม.ตำบล		
๘	นายสุวิทย์ วัฒนอมร	อสม. อสม.		
๙	นายสุวิทย์ วัฒนอมร	อสม. อสม.		
๑๐	นายสุวิทย์ วัฒนอมร	อสม. อสม.		
๑๑	นายสุวิทย์ วัฒนอมร	อสม. อสม.		
๑๒	นายสุวิทย์ วัฒนอมร	อสม. อสม.		
๑๓	นายสุวิทย์ วัฒนอมร	อสม. อสม.		
๑๔	นายสุวิทย์ วัฒนอมร	อสม. อสม.		
๑๕				
๑๖				
๑๗				
๑๘				
๑๙				
๒๐				
๒๑				
๒๒				
๒๓				
๒๔				

มา.....คน
 ไม่มา.....คน
 ลา.....คน

ผู้ตรวจ
 (นางสดศรี โพธิ์ขำ)
 ประธานสภาองค์การบริหารส่วนตำบลด่านช้าง

รายงานการประชุมสภาองค์การบริหารส่วนตำบลด่านช้าง
สมัยสามัญประจำปี พ.ศ. ๒๕๖๕ สมัยที่ ๒ ครั้งที่ ๑
วันที่ ๗ เดือน เมษายน พ.ศ. ๒๕๖๕
ณ ห้องประชุมองค์การบริหารส่วนตำบลด่านช้าง

นางราณี ออบมาลี สมาชิกสภา ปฏิบัติหน้าที่แทนเลขานุการสภาองค์การบริหารส่วนตำบลด่านช้างนำองค์ประชุม
เมื่อที่ประชุมพร้อมจากนั้น นางสดศรี โพธิ์ขำ ประธานสภาฯ ได้กล่าวเปิดการประชุมสภาสมัยสามัญ สมัยสมัยที่ ๒
ครั้งที่ ๑ ประจำปี พ.ศ. ๒๕๖๕

การแต่งกายจุดสีก็ เริ่มประชุมเวลา ๐๙.๓๐ น.

ระเบียบวาระที่ ๑	ประธานแจ้งให้ที่ประชุมทราบ
นางสดศรี โพธิ์ขำ ประธานสภา อบต.ด่าน ช้าง	: ด้วย นางบังอร ดินเมืองชล เลขานุการสภา อบต.ด่านช้าง ไม่สามารถมาร่วมประชุมได้ เนื่องจากติดโควิด ตามระเบียบกระทรวงมหาดไทยว่าด้วยข้อบังคับการประชุมสภา ท้องถิ่น พ.ศ.๒๕๔๗ (แก้ไขเพิ่มเติมถึง (ฉบับที่ ๒) พ.ศ.๒๕๕๔) หมวด ๒ การประชุม ข้อ ๑๙ ในการประชุมสภาท้องถิ่นครั้งใด ถ้าไม่มีเลขานุการท้องถิ่น หรือมีแต่ไม่อยู่ หรือ อยู่แต่ไม่สามารถปฏิบัติหน้าที่ได้ หรือไม่ยอมปฏิบัติหน้าที่ ให้สภาท้องถิ่นเลือกสมาชิก สภาท้องถิ่นหรือข้าราชการ หรือพนักงานขององค์กรปกครองส่วนท้องถิ่นนั้นคนหนึ่ง เป็นผู้ปฏิบัติหน้าที่เลขานุการสภาท้องถิ่นเฉพาะในการประชุมคราวนั้นโดยให้นำความ ในข้อ ๑๓ และข้อ ๑๖ วรรคสองมาใช้บังคับโดยอนุโลม เว้นแต่การลงคะแนนเลือกให้ กระทำด้วยวิธีการยกมือ ดิฉันขอให้สมาชิกเสนอรายชื่อสมาชิกเป็นเลขานุการสภา และรับรอง ๒ คน เชิญค่ะ
นายชุมพล พิศนอก สมาชิก อบต.ด่านช้าง	: ผมขอเสนอ นางราณี ออบมาลี รองประธานสภา เป็นเลขานุการสภาครับ
นางสดศรี โพธิ์ขำ ประธานสภา อบต.ด่าน ช้าง	: นายชุมพล พิศนอก เสนอ นางราณี ออบมาลี รองประธานสภา ปฏิบัติหน้าที่แทน เลขานุการสภา มีสมาชิกสภาท่านใด จะเสนออีกหรือเปล่านั้น ถ้าไม่มีขอรับรอง ๒ คน ค่ะ
นางสุดารัตน์ สิงห์สอน สมาชิก อบต.ด่านช้าง	: ดิฉันขอรับรองนางราณี ออบมาลี รองประธานสภา ปฏิบัติหน้าที่แทนเลขานุการสภาค่ะ
นายสุนทร ภัคดี สมาชิก อบต.ด่านช้าง	: ผมขอรับรองดิฉันขอรับรองนางราณี ออบมาลี รองประธานสภา ปฏิบัติหน้าที่แทน เลขานุการสภาครับ
มติที่ประชุม	มติที่ประชุมรับรอง นางราณี ออบมาลี รองประธานสภา ปฏิบัติหน้าที่แทนเลขานุการ สภา มีผู้รับรอง ๒ คน นางสุดารัตน์ สิงห์สอน และนายสุนทร ภัคดี
ระเบียบวาระที่ ๒	เรื่องการรับรองการประชุมครั้งที่ผ่านมา
	- การประชุมสภาองค์การบริหารส่วนตำบลด่านช้าง สมัยสามัญ สมัยที่ ๑ ครั้งที่ ๓ ประจำปี ๒๕๖๕ เมื่อวันที่ ๒๕ มกราคม ๒๕๖๕
นางสดศรี โพธิ์ขำ ประธานสภา อบต.	: มีสมาชิกสภาท่านใดมีข้อสงสัยในการประชุมสภาครั้งที่ผ่านมาหรือไม่ ถ้าไม่มีขอมติที่ ประชุมค่ะ
มติที่ประชุม	รับรองเป็นเอกฉันท์ ๘ เสียง งดออกเสียง ๓ เสียง คือ ประธานสภา,รองประธานสภา, เลขานุการสภา
ระเบียบวาระที่ ๓ นางสดศรี โพธิ์ขำ ประธานสภา อบต.	เรื่องเสนอเพื่อพิจารณา ๓.๑ ญัตติเรื่องขอความเห็นชอบ ร่างแผนพัฒนาท้องถิ่น (พ.ศ.๒๕๖๖-๒๕๗๐) ของ องค์การบริหารส่วนตำบลด่านช้าง

: (พ.ศ.๒๕๖๖-๒๕๗๐) ตามขั้นตอนและวิธีการของระเบียบกระทรวงมหาดไทยว่าด้วยการจัดทำแผนพัฒนาองค์กรปกครองส่วนท้องถิ่น พ.ศ.๒๕๔๘ แก้ไขเพิ่มเติม (ฉบับที่ ๓) พ.ศ.๒๕๖๑ ขอเชิญท่านหรือตัวแทนคณะผู้บริหารชี้แจงรายละเอียดให้กับทางสมาชิกสภาทุกท่าน ได้รับทราบด้วยค่ะ

นายณภัทร ภูธนกุลเมธาพร ตำแหน่ง นักวิเคราะห์นโยบายและแผน

: เรียนท่านประธานสภาฯ ท่านสมาชิกสภาฯ และผู้เข้าร่วมประชุมทุกท่าน ด้วยกระทรวงมหาดไทย ได้มีหนังสือ ด่วนที่สุด ที่ มท๐๔๑๐.๗/ว ๗๕๖๗ สว ๑๔ ธันวาคม ๒๕๖๓ เรื่อง แนวทางการจัดทำแผนพัฒนาขององค์กรปกครองส่วนท้องถิ่น (พ.ศ. ๒๕๖๖-๒๕๗๐) โดยมีรายละเอียดดังนี้

๑) การจัดทำแผนพัฒนาท้องถิ่นขององค์กรปกครองส่วนท้องถิ่น สามารถนำข้อมูลจากแผนพัฒนาท้องถิ่นฉบับปัจจุบัน มาทบทวนและปรับใช้ในการจัดทำหรือทบทวนแผนพัฒนาท้องถิ่น (พ.ศ. ๒๕๖๖-๒๕๗) โดยพิจารณาให้มีความสอดคล้องกับยุทธศาสตร์การพัฒนาขององค์กรปกครองส่วนท้องถิ่นในเขตจังหวัด ยุทธศาสตร์จังหวัด แผนพัฒนาจังหวัด แผนพัฒนาภาค แผนพัฒนาเศรษฐกิจและสังคมแห่งชาติ ยุทธศาสตร์ ๒๐ ปี และเป้าหมายการพัฒนาที่ยั่งยืน โดยในการจัดทำประชาคมท้องถิ่นให้ดำเนินการตามหลักการบริหารจัดการบ้านเมืองที่ดี

๒) ให้องค์กรปกครองส่วนท้องถิ่นจัดทำแผนพัฒนาท้องถิ่น ตามเค้าโครงแผนพัฒนาขององค์กรปกครองส่วนท้องถิ่น (พ.ศ. ๒๕๖๖-๒๕๗๐) ภายใต้ระเบียบกระทรวงมหาดไทยว่าด้วยการจัดทำแผนพัฒนาขององค์กรปกครองส่วนท้องถิ่น พ.ศ. ๒๕๔๘ แก้ไขเพิ่มเติมจนถึงปัจจุบัน มีขั้นตอน ดังนี้

ขั้นตอน	รายละเอียด
๑	คณะกรรมการพัฒนาท้องถิ่นจัดประชุมประชาคมท้องถิ่น ส่วนราชการ และรัฐวิสาหกิจที่เกี่ยวข้อง เพื่อแจ้งแนวทางการพัฒนาท้องถิ่น รับทราบปัญหา ความต้องการ ประเด็นการพัฒนา และประเด็นที่เกี่ยวข้อง และแนวทางปฏิบัติที่เหมาะสมกับสภาพพื้นที่ เพื่อนำมา กำหนดแนวทางการจัดทำแผนพัฒนาท้องถิ่น โดยให้นำข้อมูลพื้นฐานในการพัฒนาจากหน่วยงานต่างๆ และข้อมูลในแผนพัฒนาหมู่บ้าน หรือแผนชุมชนมาพิจารณาประกอบการทบทวน แผนพัฒนาท้องถิ่น
๒	คณะกรรมการสนับสนุนการจัดทำแผนพัฒนาท้องถิ่น รวบรวมแนวทางและข้อมูลนำมาวิเคราะห์เพื่อจัดทำร่างแผนพัฒนาท้องถิ่น แล้วเสนอคณะกรรมการพัฒนาท้องถิ่น
๓	คณะกรรมการพัฒนาท้องถิ่นพิจารณาร่างแผนพัฒนาท้องถิ่นเพื่อเสนอผู้บริหารท้องถิ่น
๔	-กรณีเทศบาล และองค์การบริหารส่วนจังหวัด ให้ผู้บริหารท้องถิ่นพิจารณา อนุมัติร่างแผนพัฒนาท้องถิ่น และประกาศใช้แผนพัฒนาท้องถิ่น (พ.ศ. ๒๕๖๖-๒๕๗๐) -กรณีองค์การบริหารส่วนตำบลให้ผู้บริหารท้องถิ่นเสนอ ร่างแผนพัฒนาท้องถิ่นต่อสภาองค์การบริหารส่วนตำบล เพื่อให้ความเห็นชอบแล้วผู้บริหารท้องถิ่นจึงพิจารณาอนุมัติ

	<p>ขั้นตอนที่</p> <p>รายละเอียด</p>
	<p>๔ -กรณีเทศบาล และองค์การบริหารส่วนจังหวัด ให้ผู้บริหารท้องถิ่นพิจารณา อนุมัติร่างแผนพัฒนาท้องถิ่น และประกาศใช้แผนพัฒนาท้องถิ่น (พ.ศ. ๒๕๖๖-๒๕๗๐)</p> <p>-กรณีองค์การบริหารส่วนตำบลให้ผู้บริหารท้องถิ่นเสนอ ร่างแผนพัฒนาท้องถิ่นต่อสภาองค์การบริหารส่วนตำบล เพื่อให้ความเห็นชอบก่อนแล้วผู้บริหารท้องถิ่นจึงพิจารณาอนุมัติ และประกาศใช้แผนพัฒนาท้องถิ่น (พ.ศ. ๒๕๖๖-๒๕๗๐)</p> <p>สำหรับองค์การบริหารส่วนตำบลต้องประกาศใช้แผนพัฒนาท้องถิ่น ภายในเดือนตุลาคม พ.ศ. ๒๕๖๔</p> <p>๕ หลังจากดำเนินการตาม ข้อ ๑-๔ แล้วให้ดำเนินการ ตามข้อ ๒๔ แห่งระเบียบกระทรวงมหาดไทยว่าด้วยการจัดทำแผนพัฒนาขององค์กรปกครองส่วนท้องถิ่น พ.ศ. ๒๕๕๘ แก้ไขเพิ่มเติมถึง (ฉบับที่ ๓) พ.ศ. ๒๕๖๑</p> <p>๖ คณะกรรมการพัฒนาท้องถิ่นพิจารณาร่างแผนพัฒนาท้องถิ่นเพื่อเสนอผู้บริหารท้องถิ่น</p>
	<p>บัดนี้ ทางองค์การบริหารส่วนตำบลด่านช้าง ได้ดำเนินการประชุม คณะกรรมการสนับสนุนฯและคณะกรรมการพัฒนาท้องถิ่น ในการจัดทำแผนพัฒนาท้องถิ่น(พ.ศ. ๒๕๖๖-๒๕๗๐) เป็นที่เรียบร้อยแล้วและรายงานร่างแผนพัฒนาท้องถิ่น (พ.ศ. ๒๕๖๖-๒๕๗๐) มายังนายกองค์การบริหารส่วนตำบลด่านช้าง เพื่อจัดทำญัตตินำเสนอต่อสภาองค์การบริหารส่วนตำบลด่านช้าง ได้พิจารณาให้ความเห็นชอบก่อนแล้วจึงให้ผู้บริหารนำไปพิจารณาอนุมัติและประกาศใช้แผนพัฒนาท้องถิ่น (พ.ศ. ๒๕๖๖-๒๕๗๐) ต่อไป รายละเอียด</p> <p>ตามเอกสาร ที่แจกแนบในวาระการประชุมนี้แล้ว จึงขอเชิญท่านสมาชิกสภาทุกท่าน ร่วมพิจารณาร่างแผนพัฒนาท้องถิ่น (พ.ศ. ๒๕๖๖-๒๕๗๐) ตามที่ผู้บริหารนำเสนอมาในที่ประชุมครั้งนี้ด้วยครับ</p>
<p>นางสดศรี โพธิ์ขำ ประธานสภา อบต.</p>	<p>: ความที่นักวิเคราะห์นโยบายและแผนได้ชี้แจงมานี้ขอให้ท่านสมาชิกสภาองค์การบริหารส่วนตำบลทุกท่านร่วมพิจารณาร่างแผนพัฒนาท้องถิ่น(พ.ศ.๒๕๖๖-๒๕๗๐) ซึ่งทางองค์การบริหารส่วนตำบลด่านช้าง ได้จัดทำและทบทวนแผนพัฒนาท้องถิ่นดังกล่าวเสร็จสิ้นแล้ว ตามขั้นตอนต่างๆตามที่ระเบียบของทางราชการที่กำหนดไว้ มีสมาชิกสภาองค์การบริหารส่วนตำบลด่านช้าง ท่านใด สอบถามหรือสงสัยในเรื่องของการจัดทำแผนพัฒนาท้องถิ่น (พ.ศ.๒๕๖๖-๒๕๗๐) หรือไม่ ถ้าไม่มีมติอันขอมติที่ประชุมให้ความเห็นชอบร่างแผนพัฒนาท้องถิ่น (พ.ศ.๒๕๖๖-๒๕๗๐) ด้วยการยกมือคะ</p>
<p>มติที่ประชุม</p>	<p>: มีมติเห็นชอบร่างแผนพัฒนาท้องถิ่น (พ.ศ.๒๕๖๖-๒๕๗๐) รับรองเป็นเอกฉันท์ ๘ เสียง งดออกเสียง ๓ เสียง คือ ประธานสภาฯ,รองประธานสภาฯ,เลขานุการสภาฯ</p>
<p>นางสดศรี โพธิ์ขำ ประธานสภา อบต.</p>	<p>: ๓.๒ ขอความเห็นชอบ โอนงบประมาณตั้งจ่ายรายการใหม่ ประจำปี พ.ศ.๒๕๖๕</p> <p>: ขอความเห็นชอบโอนงบประมาณรายจ่ายประจำปี ๒๕๖๕ ครั้งที่ ๑ ขอเรียนเชิญ นายรุกลพัทธ์ ศิริศักดิ์ นายกองค์การบริหารส่วนตำบลด่านช้าง ได้ชี้แจงรายละเอียดคะ</p>
<p>นายรุกลพัทธ์ ศิริศักดิ์</p>	<p>: ด้วยผู้บริหารองค์การบริหารส่วนตำบลด่านช้าง มีความจำเป็นอย่างยิ่งที่จะเสนอญัตติ</p>

หลักการ

ด้วยระเบียบกระทรวงมหาดไทยว่าด้วยวิธีการงบประมาณขององค์กรปกครองส่วนท้องถิ่น พ.ศ. ๒๕๖๓ แก้ไขเพิ่มเติม ฉบับที่ ๒ และ ๓ พ.ศ. ๒๕๔๓ หมวด ๔ ข้อ ๒๗ การโอนเงินงบประมาณรายจ่ายในหมวดค่าครุภัณฑ์ที่ดินและสิ่งก่อสร้างที่ทำให้ลักษณะปริมาณคุณภาพเปลี่ยนหรือโอนไปตั้งจ่ายรายการใหม่ให้เป็นอำนาจอนุมัติของสภาท้องถิ่น

เหตุผล

เพื่อให้การบริหารงบประมาณรายจ่ายประจำปีงบประมาณ พ.ศ. ๒๕๖๕ เป็นไปอย่างมีประสิทธิภาพและแก้ไขปัญหาความเดือดร้อนขององค์การบริหารส่วนตำบลในการปฏิบัติราชการและประชาชนให้เป็นไปตามระเบียบกระทรวงมหาดไทยว่าด้วยวิธีการงบประมาณขององค์กรปกครองส่วนท้องถิ่น พ.ศ. ๒๕๖๓ แก้ไขเพิ่มเติม (ฉบับที่ ๒ และ ๓) พ.ศ. ๒๕๔๓ หมวด ๔ ข้อ ๒๗ การโอนเงินงบประมาณรายจ่ายในหมวดค่าครุภัณฑ์ที่ดินและสิ่งก่อสร้างที่ทำให้ลักษณะปริมาณคุณภาพเปลี่ยนหรือโอนไปตั้งจ่ายเป็นรายการใหม่ให้เป็นอำนาจอนุมัติของสภาท้องถิ่น ผู้บริหารท้องถิ่นจึงได้เสนอขออนุมัติโอนงบประมาณรายจ่าย

๑. โอนลด เป็นเงิน ๘๑,๙๐๐.-บาท

- แผนงานอุตสาหกรรมและการโยธา งานก่อสร้าง งบลงทุน หมวดค่าที่ดินและสิ่งก่อสร้าง โครงการปรับปรุงถนนหินคลุก บ้านดอนหัน หมู่ที่ ๑ (เส้นรอบวัด) งบประมาณตั้งไว้ ๗๕,๐๐๐.-บาท ขอโอนลดครั้งนี้จำนวน ๗๕,๐๐๐.-บาท

- แผนงานการเกษตร งานส่งเสริมการเกษตร งบบุคลากร เงินเดือน (ฝ่ายประจำ) หน้า ๑๙๐ งบประมาณตั้งไว้ ๖๓๐,๓๖๐.-บาท ขอโอนลดครั้งนี้จำนวน ๖,๙๐๐.-บาท งบประมาณคงเหลือ ๖๒๓,๔๖๐.-บาท

๑. โอนเพิ่มตั้งจ่ายรายการใหม่ ๘๑,๙๐๐.-บาท (แปรหมื่นหนึ่งพันเก้าร้อยบาทถ้วน)

-แผนงานอุตสาหกรรมและการโยธา งานก่อสร้าง งบลงทุน หมวดค่าที่ดินและสิ่งก่อสร้าง โครงการปรับปรุงถนนหินคลุก บ้านดอนหัน หมู่ที่ ๑ (เส้นรอบวัด)เพื่อลงหินคลุก ขนาดผิวจราจร กว้าง ๔.๐๐ ม. ยาว ๑๗๐.๐๐ ม. หนาเฉลี่ย ๐.๑๕ เมตร หรือมีปริมาณหินคลุกไม่น้อยกว่า ๑๐๒.๐๐ลูกบาศก์เมตร พร้อมปรับเกรดบดทับแน่น (รายละเอียดตามแบบ อบต. ด่านช้าง กำหนด) งบประมาณก่อนโอน ๐.-บาท โอนเพิ่มครั้งนี้ ๘๑,๙๐๐.-บาท งบประมาณคงเหลือ ๘๑,๙๐๐.-บาท(แปรหมื่นหนึ่งพันเก้าร้อยบาทถ้วน) เพื่อให้ประชาชนมีเส้นทางคมนาคมสะดวกรวดเร็ว

มติที่ประชุม

รับรองเป็นเอกฉันท์ ๘ เสียง งดออกเสียง ๓ เสียง คือ ประธานสภา,รองประธานสภา,เลขานุการสภา

๒. โอนลด เป็นเงิน ๓๓๕,๖๐๐.-บาท

-แผนงานอุตสาหกรรมและการโยธา งานก่อสร้าง งบลงทุน หมวดค่าที่ดินและสิ่งก่อสร้าง โครงการปรับปรุงถนนด้วยลูกรัง บ้านสระไม้ หมู่ที่ ๔ (จากบ้านนายพิบูลย์ ถึงถนนบ้านโคกสว่าง) หน้า ๑๘๖ งบประมาณตั้งไว้ ๒๐๐,๐๐๐.-บาท

ขอโอนลดครั้งนี้ จำนวน ๒๐๐,๐๐๐.-บาท

-แผนงานสาธารณสุข งานบริการสาธารณสุขและงานสาธารณสุขอื่น งบดำเนินงาน หมวด ค่าตอบแทน ประเภท ค่าตอบแทนผู้ปฏิบัติราชการอันเป็นประโยชน์แก่องค์กรปกครองส่วนท้องถิ่น เพื่อจ่ายเป็นค่าตอบแทนค่าป่วยการสำหรับนักบริหารท้องถิ่น

	<p>-แผนงานการเกษตร งานส่งเสริมการเกษตร งบประมาณ เงินเดือน (ฝ่ายประจำ) หน้า ๓๙๐ งบประมาณตั้งไว้ ๔๑๒,๑๔๐.-บาท ขอโอนลดครั้งนี้ จำนวน ๒๖,๐๐๐.-บาท งบประมาณคงเหลือ ๓๘๖,๑๔๐.-บาท</p> <p>๒. โอนเพิ่มตั้งจ่ายรายการใหม่ ๓๓๕,๖๐๐.-บาท (สามแสนสามหมื่นห้าพันหกร้อย บาทถ้วน)</p> <p>-แผนงานอุตสาหกรรมและการโยธา งานก่อสร้าง งบลงทุน หมวดค่าที่ดินและสิ่งก่อสร้าง โครงการก่อสร้างถนน คสล บ้านสระไม้ หมู่ที่ ๔ (จากบ้านนางทองศรี ซ่งดี ถึงนางนงหัตยา เพชรเลื่อน) ก่อสร้างถนน คสล. ช่วงที่ ๓ ขนาดผิวจราจร กว้าง ๓.๐๐ เมตร ยาว ๒๕.๐๐ เมตร หนา ๐.๑๕ เมตร ช่วงที่ ๒ ขนาดผิวจราจร กว้าง ๔.๐๐ เมตร ยาว ๑๑๕.๐๐ เมตร หนา ๐.๑๕ เมตร หรือมีพื้นที่ คสล. รวมไม่น้อยกว่า ๕๓๕.๐๐ ตารางเมตร (รายละเอียดตาม แบบ อบต.ด้านข้าง กำหนด) งบประมาณก่อนโอน ๐.-บาท โอนเพิ่มครั้งนี้ ๓๓๕,๖๐๐.-บาท งบประมาณคงเหลือ ๓๓๕,๖๐๐.-บาท (สามแสนสามหมื่นห้าพันหกร้อยบาทถ้วน) เพื่อให้ประชาชนมีเส้นทางคมนาคมสะดวกรวดเร็ว</p>
<p>มติที่ประชุม</p>	<p>รับรองเป็นเอกฉันท์ ๘ เสียง งดออกเสียง ๓ เสียง คือ ประธานสภา,รองประธานสภา ,เลขานุการสภา</p>
	<p>๓. โอนลด เป็นเงิน ๑,๐๕๐,๐๐๐.-บาท</p> <p>-แผนงานอุตสาหกรรมและการโยธา งานก่อสร้าง งบลงทุน หมวดค่าที่ดินและสิ่งก่อสร้าง โครงการปรับปรุงถนนลาดยางด้วยแอสฟัลติกคอนกรีต สายนาไหม -หนองหัวเอน (จากหน้า อบต.ด้านข้างถึงวัดสระไผ่โคกสะอาด) หน้า ๓๘๗งบประมาณตั้งไว้ ๑,๐๗๐,๐๐๐.-บาท ขอโอนลดครั้งนี้จำนวน ๑,๐๕๐,๐๐๐.-บาท งบประมาณคงเหลือ ๒๐,๐๐๐.-บาท</p> <p>๓. โอนเพิ่มตั้งจ่ายรายการใหม่ ๑,๐๕๐,๐๐๐.-บาท (หนึ่งล้านห้าหมื่นบาทถ้วน)</p> <p>-แผนงานอุตสาหกรรมและการโยธา งานก่อสร้าง งบลงทุน หมวดค่าที่ดินและสิ่งก่อสร้าง โครงการปรับปรุงซ่อมแซมถนนด้วยแอสฟัลติกคอนกรีต บ้านโคกสะอาด หมู่ที่ ๑๐ (จากทางเข้าบ้านโคกสะอาดไป วัดสระไผ่โคกสะอาด) ปูแอสฟัลติกคอนกรีต ขนาดผิวจราจร (ต่อจากถนนลาดยางเดิม) ขนาดผิวจราจรกว้าง ๗.๐๐ เมตร ยาว ๑๖๐.๐๐ เมตร หนาเฉลี่ย ๐.๑๕ เมตร หรือมีพื้นที่แอสฟัลติกคอนกรีตไม่น้อยกว่า ๑,๑๒๐ ตารางเมตร พร้อมตีเส้นจราจร (รายละเอียดตามแบบ อบต.ด้านข้าง กำหนด) งบประมาณก่อนโอน ๐.-บาท โอนเพิ่มครั้งนี้ ๑,๐๕๐,๐๐๐.-บาท งบประมาณคงเหลือ ๑,๐๕๐,๐๐๐.-บาท (สี่แสนเก้าหมื่นห้าพันบาทถ้วน)</p> <p>- แผนงานอุตสาหกรรมและการโยธา งานก่อสร้าง งบลงทุน หมวดค่าที่ดินและสิ่งก่อสร้าง โครงการปรับปรุงซ่อมแซมถนนด้วยแอสฟัลติกคอนกรีต บ้านรูกฟ้า หมู่ที่ ๑๑ (จากสามแยกบ่อยามสระหนองจานเขียวไปบ้านรูกฟ้า) ปูแอสฟัลติกคอนกรีตขนาดผิวจราจร (ต่อจากถนนลาดยางเดิม) ขนาดผิวจราจร กว้าง ๗.๐๐ เมตร ยาว ๑๖๐.๐๐ เมตร หนาเฉลี่ย ๐.๑๕ เมตรหรือมีพื้นที่แอสฟัลติกคอนกรีต ไม่น้อยกว่า ๑,๑๒๐ ตารางเมตร พร้อมตีเส้นจราจร (รายละเอียดตามแบบ อบต. ด้านข้าง กำหนด) งบประมาณก่อนโอน ๐.-บาท โอนเพิ่มครั้งนี้ ๑,๐๕๐,๐๐๐.-บาท งบประมาณคงเหลือ ๑,๐๕๐,๐๐๐.-บาท (สี่แสนเก้าหมื่นห้าพันบาทถ้วน) เพื่อให้ประชาชนมีเส้นทางคมนาคมสะดวกรวดเร็ว</p>

	<p>๔. โอนลด เป็นเงิน ๓๓๐,๐๐๐ บาท</p> <p>-แผนงานอุตสาหกรรมและการโยธา งานก่อสร้าง งบลงทุน หมวดค่าที่ดินและสิ่งก่อสร้าง โครงการปรับปรุงซ่อมแซมถนนด้วยแอสฟัลติกคอนกรีต บ้านนาภิคม หมู่ที่ ๕ (จากทางหลวง ๒๐๒ ถึงทางแยกทั้งประปา) ปรับปรุงผิวจราจรแอสฟัลติกคอนกรีต (Asphaltic concrete) ขนาดกว้าง ๕.๐๐ เมตร ยาว ๑๕๐.๐๐ เมตร หนาเฉลี่ย ๐.๐๕ เมตร หรือมีพื้นที่แอสฟัลติกคอนกรีตไม่น้อยกว่า ๘๗๕ ตารางเมตร พร้อมตีเส้นจราจร (รายละเอียดตามแบบ อบต.ด่านช้าง กำหนด) งบประมาณก่อนโอน ๓๓๐,๐๐๐ บาท</p> <p>๔. โอนเพิ่ม เป็นเงิน ๖๐,๐๐๐.- บาท</p> <p>-แผนงานอุตสาหกรรมและการโยธา งานก่อสร้าง งบลงทุน หมวดค่าที่ดินและสิ่งก่อสร้าง โครงการปรับปรุงซ่อมแซมถนนด้วยแอสฟัลติกคอนกรีต บ้านนาภิคม หมู่ที่ ๕ (จากทางหลวง ๒๐๒ ถึงทางแยกทั้งประปา) ปรับปรุงผิวจราจรแอสฟัลติกคอนกรีต (Asphaltic concrete) ขนาดกว้าง ๕.๐๐ เมตร ยาว ๑๗๕.๐๐ เมตร หนาเฉลี่ย ๐.๐๕ เมตร หรือมีพื้นที่แอสฟัลติกคอนกรีตไม่น้อยกว่า ๘๗๕ ตารางเมตร พร้อมตีเส้นจราจร (รายละเอียดตามแบบ อบต.ด่านช้าง กำหนด) งบประมาณก่อนโอน ๓๓๐,๐๐๐ บาท โอนเพิ่มครั้งนี้ ๖๐,๐๐๐.-บาท งบประมาณคงเหลือ ๓๙๐,๐๐๐.-บาท (สามแสนเก้าหมื่นบาทถ้วน) เพื่อให้ประชาชนมีเส้นทางคมนาคมสะดวกรวดเร็ว</p>
<p>มติที่ประชุม</p>	<p>รับรองเป็นเอกฉันท์ ๘ เสียง งดออกเสียง ๓ เสียง คือ ประธานสภาฯ,รองประธานสภาฯ ,เลขานุการสภาฯ</p>
	<p>๔. โอนลด เป็นเงิน ๕๙,๒๐๐.-บาท</p> <p>-แผนงานอุตสาหกรรมและการโยธา งานก่อสร้าง งบลงทุน หมวดค่าที่ดินและสิ่งก่อสร้าง โครงการก่อสร้างถนน คสล. บ้านหนองแวง หมู่ที่ ๗ (ซอยบ้านนายจรีสพินนอก) หน้า ๑๘๔ งบประมาณตั้งไว้ ๖๐,๐๐๐.-บาท ขอโอนลดครั้งนี้จำนวน ๕๙,๒๐๐.-บาท งบประมาณคงเหลือ ๘๐๐.-บาท</p> <p>๔. โอนเพิ่มตั้งจ่ายรายการใหม่ ๕๙,๒๐๐.-บาท (ห้าหมื่นเก้าพันสองร้อยบาทถ้วน)</p> <p>-แผนงานอุตสาหกรรมและการโยธา งานก่อสร้าง งบลงทุน หมวดค่าที่ดินและสิ่งก่อสร้าง โครงการก่อสร้างถนน คสล.บ้านหนองแวง หมู่ที่ ๗ (ซอยบ้านนายจรีส พินนอก) ก่อสร้างถนน คสล. กว้าง ๒.๐๐ เมตร ยาว ๕๐.๐๐ เมตร หนา ๐.๑๕ เมตร หรือมีพื้นที่ คสล. ไม่น้อยกว่า ๑๐๐.๐๐ ตารางเมตร (รายละเอียดตามแบบ อบต.ด่านช้าง กำหนด) งบประมาณก่อนโอน ๐.-บาท โอนเพิ่มครั้งนี้ ๕๙,๒๐๐.-บาท งบประมาณคงเหลือ ๕๙,๒๐๐.-บาท (ห้าหมื่นเก้าพันสองร้อยบาทถ้วน) เพื่อให้ประชาชนมีเส้นทางคมนาคมสะดวกรวดเร็ว</p>
<p>มติที่ประชุม</p>	<p>รับรองเป็นเอกฉันท์ ๘ เสียง งดออกเสียง ๓ เสียง คือ ประธานสภาฯ,รองประธานสภาฯ ,เลขานุการสภาฯ</p>
	<p>๕. โอนลด เป็นเงิน ๒๕๙,๔๐๐.-บาท</p> <p>-แผนงานอุตสาหกรรมและการโยธา งานก่อสร้าง งบลงทุน หมวดค่าที่ดินและสิ่งก่อสร้าง โครงการขยายไหล่ถนน คสล.บ้านรูกฟ้า หมู่ที่ ๑๑ (จากโรงสีชุมชนถึงถึงน้ำประปาหมู่บ้าน) หน้า ๑๘๓ งบประมาณตั้งไว้ ๒๓๐,๐๐๐.-บาท ขอโอนลดครั้งนี้จำนวน ๒๕๙,๔๐๐.-บาท</p> <p>- แผนงานบริหารงานทั่วไป งานบริหารทั่วไป งบบุคลากร เงินเดือน (ฝ่ายประจำ) ค่าตอบแทนพนักงานจ้าง หน้า ๖๕ งบประมาณตั้งไว้ ๑,๐๙๖,๕๖๐.-บาท ขอโอนลดครั้งนี้ จำนวน ๒๙,๔๐๐.-บาท งบประมาณคงเหลือ ๘๘๖,๑๖๐.-บาท</p>

	<p>- แผนงานอุตสาหกรรมและการโยธา งานก่อสร้าง งบประมาณ อนุมัติที่ดินและสิ่งก่อสร้าง โครงการก่อสร้างถนน คลส.บ้านรูกฟ้า หมู่ที่ ๑๑ (จากโรงสีชุมชนถึงถังน้ำประปาหมู่บ้าน)ก่อสร้างถนน คลส. กว้าง ๕.๐๐ เมตร ยาว ๘๕.๐๐ เมตร หน้า ๐.๑๕เมตร หรือมีพื้นที่ คลส. ไม่น้อยกว่า ๔๒๕.๐๐ ตารางเมตร (รายละเอียดตามแบบอบต.ด้านข้าง กำหนด) งบประมาณก่อนโอน ๐.-บาท โอนเพิ่มครั้งนี้ ๒๕๕,๐๐๐.-บาท งบประมาณคงเหลือ ๒๕๕,๔๐๐.-บาท (สองแสนห้าหมื่นเก้าพันสี่ร้อยบาทถ้วน) เพื่อให้ประชาชนมีเส้นทางคมนาคมสะดวกรวดเร็ว</p>
มติที่ประชุม	<p>รับรองเป็นเอกฉันท์ ๘ เสียง งดออกเสียง ๓ เสียง คือ ประธานสภา,รองประธานสภา , เลขานุการสภา</p>
	<p>๖.โอนลด เป็นเงิน ๔๑๗,๘๐๐ .-บาท -แผนงานอุตสาหกรรมและการโยธา งานก่อสร้าง งบประมาณ อนุมัติที่ดินและสิ่งก่อสร้าง โครงการปรับปรุงด้วยถนนลูกรัง บ้านโนนเพ็ด หมู่ที่ ๘ (จากสระน้ำบ้านโนนเพ็ดถึงทางแยกโคกโนนเหลื่อม หน้า ๑๘๕ งบประมาณตั้งไว้ ๑๘๐,๐๐๐.-บาท ขอโอนลดครั้งนี้จำนวน ๑๘๐,๐๐๐.-บาท</p> <p>-แผนงานอุตสาหกรรมและการโยธา งานก่อสร้าง งบประมาณ อนุมัติที่ดินและสิ่งก่อสร้าง โครงการปรับปรุงด้วยถนนลูกรัง บ้านตะคร้อ หมู่ที่ ๒ (คลองอีสานเขียวถึงบ้านโคกสะอาด หน้า ๑๘๕ งบประมาณตั้งไว้ ๒๔๐,๐๐๐.-บาท ขอโอนลดครั้งนี้จำนวน ๒๓๗,๘๐๐.-บาท งบประมาณคงเหลือทั้งสิ้น ๒,๒๐๐.-บาท</p> <p>๖.โอนเพิ่มตั้งจ่ายรายการใหม่ ๔๑๗,๘๐๐ .-บาท (สี่แสนหนึ่งหมื่นเจ็ดพันแปดร้อยบาทถ้วน) -แผนงานอุตสาหกรรมและการโยธา งานก่อสร้าง งบประมาณ อนุมัติที่ดินและสิ่งก่อสร้าง โครงการปรับปรุงถนนหินคลุก บ้านโนนเพ็ด หมู่ที่ ๘ (จากสระน้ำบ้านโนนเพ็ดถึงทางแยกโคกโนนเหลื่อม) กว้าง ๔.๐๐ เมตร ยาว ๘๕๐.๐๐ เมตร หน้า ๐.๑๕ เมตร หรือมีปริมาตรหินคลุกไม่น้อยกว่า ๕๑๐.๐๐ ลูกบาศก์เมตร พร้อมวางท่อ คลส. ขนาด คก. ๐.๔๐ เมตร จำนวน ๓ จุดๆละ ๕ ท่อน พร้อมยานแวน และปรับเกรดบดทับแน่น (รายละเอียดตามแบบ อบต.ด้านข้าง กำหนด) งบประมาณก่อนโอน ๐.-บาท โอนเพิ่มครั้งนี้ ๔๑๗,๘๐๐.-บาท (สี่แสนหนึ่งหมื่นเจ็ดพันแปดร้อยบาทถ้วน) เพื่อให้ประชาชนมีเส้นทางคมนาคมสะดวกรวดเร็ว</p>
มติที่ประชุม	<p>รับรองเป็นเอกฉันท์ ๘ เสียง งดออกเสียง ๓ เสียง คือ ประธานสภา,รองประธานสภา , เลขานุการสภา</p>
	<p>๗.โอนลด เป็นเงิน ๔๗๑,๕๐๐.-บาท -แผนงานอุตสาหกรรมและการโยธา งานบริหารงานทั่วไปเกี่ยวกับอุตสาหกรรมและการโยธางานก่อสร้าง งบประมาณ อนุมัติที่ดินและสิ่งก่อสร้าง โครงการปรับปรุงถนนลาดยางด้วยแอสฟัลติกคอนกรีต สายนาโคก-หนองหัวเอน (จากบ้านนาโคก ต.ด้านข้าง ถึงบ้านหนองเม็ก)หน้า ๑๘๖ งบประมาณตั้งไว้ ๑,๕๒๐,๐๐๐.-บาท งบประมาณที่ใช้ไป ๔๕๒,๐๐๐.-บาท งบประมาณคงเหลือ ๕๖๘,๐๐๐.-บาท ขอโอนลดครั้งนี้จำนวน๔๗๑,๕๐๐.-บาท งบประมาณคงเหลือทั้งสิ้น ๙๖,๕๐๐.-บาท</p> <p>๗.โอนเพิ่มตั้งจ่ายรายการใหม่ ๔๗๑,๕๐๐.-บาท (สี่แสนเจ็ดหมื่นหนึ่งพันห้าร้อยบาทถ้วน) -แผนงานอุตสาหกรรมและการโยธา งานบริหารงานทั่วไปเกี่ยวกับอุตสาหกรรมและการ</p>

	โครงการปรับปรุงอาคารสำนักงานองค์การบริหารส่วนตำบลด่านช้าง โอนเพิ่มครั้งนี้ ๔๗๑,๕๐๐.-บาท (สี่แสนเจ็ดหมื่นหนึ่งพันห้าร้อยบาทถ้วน) เพื่อให้ประชาชนมีเส้นทางคมนาคมสะดวกรวดเร็ว
มติที่ประชุม	รับรองเป็นเอกฉันท์ ๘ เสียง งดออกเสียง ๓ เสียง คือ ประธานสภา,รองประธานสภา,เลขานุการสภา
	<p>๘.โอนลด</p> <p>-แผนงานอุตสาหกรรมและการโยธา งานบริหารงานทั่วไปเกี่ยวกับอุตสาหกรรมและการโยธา งานก่อสร้าง งบลงทุน หมวดค่าที่ดินและสิ่งก่อสร้าง โครงการปรับปรุงถนนลาดยางด้วยแอสฟัลติกคอนกรีต สายนาคันคม-หนองหว่าเอน (จากบ้านนาคันคม ตำบลด่านช้างถึงบ้านหนองเม็ก) หน้า ๑๘๖ งบประมาณตั้งไว้ ๑,๕๒๐,๐๐๐.-บาท งบประมาณที่ใช้ไป ๙๕๒,๐๐๐.-บาท ขอโอนลดครั้งนี้จำนวน ๑๒,๕๐๐.-บาท งบประมาณคงเหลือทั้งสิ้น ๘๔,๒๐๐.-บาท</p> <p>๘.โอนเพิ่ม</p> <p>-แผนงานอุตสาหกรรมและการโยธา งานก่อสร้าง งบลงทุน หมวดค่าที่ดินและสิ่งก่อสร้าง โครงการก่อสร้างถนน คสล.บ้านหนองแวง หมู่ที่ ๗ (หลังโรงเรียนจากบ้านนายกำจัดถึงบ้านนายสุรพันธ์) งบประมาณที่ตั้งไว้ ๘๕,๐๐๐.-บาท โอนเพิ่มครั้งนี้ ๑๒,๓๐๐.-บาท รวมงบประมาณทั้งสิ้น ๙๗,๓๐๐.-บาท (เก้าหมื่นเจ็ดพันสามร้อยบาทถ้วน) เพื่อให้ประชาชนมีเส้นทางคมนาคมสะดวกรวดเร็ว</p>
มติที่ประชุม	รับรองเป็นเอกฉันท์ ๘ เสียง งดออกเสียง ๓ เสียง คือ ประธานสภา,รองประธานสภา,เลขานุการสภา
	<p>๙.โอนลด</p> <p>-แผนงานการเกษตร งานส่งเสริมการเกษตร งบบุคลากร เงินเดือน (ฝ่ายประจำ) หน้า ๑๕๐ งบประมาณตั้งไว้ ๖๓๐,๓๖๐.-บาท ขอโอนลดครั้งนี้จำนวน ๑๙,๓๐๐.-บาท งบประมาณคงเหลือ ๕๙๖,๐๖๐.-บาท</p> <p>๙.โอนเพิ่ม</p> <p>-แผนงานอุตสาหกรรมและการโยธา งานก่อสร้าง งบลงทุน หมวดค่าที่ดินและสิ่งก่อสร้าง โครงการก่อสร้างถนน คสล.บ้านโนนทอง หมู่ที่ ๓ (จากบ้านนางเล็กถึงบ้านนางไก่อ) ตั้งไว้ ๑๐๐,๐๐๐.-บาท โอนเพิ่มครั้งนี้ ๑๙,๓๐๐.-บาท รวมงบประมาณทั้งสิ้น ๑๑๙,๓๐๐.-บาท (หนึ่งแสนหนึ่งหมื่นเก้าพันสามร้อยบาทถ้วน) เพื่อให้ประชาชนมีเส้นทางคมนาคมสะดวกรวดเร็ว</p>
มติที่ประชุม	รับรองเป็นเอกฉันท์ ๘ เสียง งดออกเสียง ๓ เสียง คือ ประธานสภา,รองประธานสภา,เลขานุการสภา
	<p>๑๐.โอนลด</p> <p>-แผนงานการเกษตร งานส่งเสริมการเกษตร งบบุคลากร เงินเดือน (ฝ่ายประจำ) หน้า ๑๕๐ งบประมาณตั้งไว้ ๖๓๐,๓๖๐.-บาท ขอโอนลดครั้งนี้จำนวน ๑๗,๗๐๐.-บาท งบประมาณคงเหลือ ๕๑๒,๖๖๐.-บาท</p> <p>๑๐.โอนเพิ่ม</p> <p>-แผนงานอุตสาหกรรมและการโยธา งานก่อสร้าง งบลงทุน หมวดค่าที่ดินและสิ่งก่อสร้าง โครงการก่อสร้างถนน คสล.บ้านหนองเม็ก หมู่ที่ ๙ (จากลานมันถึงแยกนายประดิษฐ์) ตั้งไว้ ๑๑๕,๐๐๐.-บาท โอนเพิ่มครั้งนี้ ๑๗,๗๐๐.-บาท รวมงบประมาณ</p>

มติที่ประชุม	รับรองเป็นเอกฉันท์ ๘ เสียง งดออกเสียง ๓ เสียง คือ ประธานสภาฯ,รองประธานสภาฯ,เลขานุการสภาฯ
นางสดศรี โพธิ์ชำ ประธานสภา อบต.	: ตามที่ นายณภัทร ภูธนกุลเมธาพร ตำแหน่ง นักวิเคราะห์นโยบายฯ ได้ชี้แจงรายละเอียดตามนั้น มีสมาชิกท่านใดจะเสนอหรือสอบถามหรือเปล่านั้น ถ้าไม่มีขอมติที่ประชุมค่ะ
มติที่ประชุม	รับรองเป็นเอกฉันท์ ๘ เสียง งดออกเสียง ๓ เสียง คือ ประธานสภาฯ,รองประธานสภาฯ,เลขานุการสภาฯ
ระเบียบวาระที่ ๔	เรื่องอื่นๆ
นางสดศรี โพธิ์ชำ ประธานสภา อบต.	: ตามที่ได้ประชุมมาก็เป็นเวลาพอสมควรแล้วหากสมาชิกท่านใดมีเรื่องสงสัยหรือชี้แจงเรื่องใดกรุณายกมือถามได้นะคะ หากไม่มีท่านใดสงสัยหรือชี้แจงเรื่องใดดิฉันขอปิดการประชุม
ปิดประชุม	เวลา ๑๖.๔๐

(ลงชื่อ) ราณี ผู้จัดบันทึกการประชุม
(นางราณี ออมมาลี)

รองประธานสภาองค์การบริหารส่วนตำบลด่านช้าง ปฏิบัติหน้าที่
เลขานุการสภาองค์การบริหารส่วนตำบลด่านช้าง

คณะกรรมการตรวจรายงานการประชุม เมื่อวันที่ ๑๒..... เดือน.....เมษายน.....พ.ศ. ๒๕๖๕.....

(ลงชื่อ) สุพพ กรรมการ (ลงชื่อ) นิลลดา นาคี กรรมการ
(นางสาวสุดาวรัตน์ สิงห์สอน) (นางนิลลดา นาคี)

(ลงชื่อ) [Signature] ประธานกรรมการ
(นายสุนทร ภักติ)

สมาชิกสภาองค์การบริหารส่วนตำบลด่านช้างรับรองรายงานในคราวประชุมสมัย...สามัญสามัญ...ที่...๒... ครั้งที่ ...๒...
เมื่อที่...๑๘..... เดือน.....เมษายน..... พ.ศ. ๒๕๖๕.....

(ลงชื่อ) สดศรี โพธิ์ชำ ผู้ตรวจรายงานการประชุม
(นางสดศรี โพธิ์ชำ)

ประธานสภาองค์การบริหารส่วนตำบลด่านช้าง