



แผนอัตรากำลัง ๓ ปี
ปีงบประมาณ พ.ศ. ๒๕๖๗ - ๒๕๖๙
ปรับปรุง ครั้งที่ ๑/๒๕๖๘

ขององค์การบริหารส่วนตำบลด่านช้าง
อำเภอบัวใหญ่ จังหวัดนครราชสีมา



สารบัญ

เรื่อง	หน้า
๑. หลักการและเหตุผล	๑
๒. วัตถุประสงค์	๑
๓. กรอบแนวคิดในการจัดทำแผนอัตรากำลัง ๓ ปี	๒
๔. สภาพปัญหา ความต้องการของประชาชนในเขตพื้นที่องค์กรปกครองส่วนท้องถิ่น	๑๒
๕. ภารกิจ อำนาจหน้าที่ขององค์กรปกครองส่วนท้องถิ่น	๒๕
๖. ภารกิจหลัก และภารกิจรอง ที่องค์กรปกครองส่วนท้องถิ่นจะดำเนินการ	๒๙
๗. สรุปปัญหาและแนวทางในการกำหนดโครงสร้างส่วนราชการและกรอบอัตรากำลัง	๒๙
๘. โครงสร้างการกำหนดส่วนราชการ	๔๒
๙. ภาระค่าใช้จ่ายเกี่ยวกับเงินเดือนและประโยชน์ตอบแทนอื่น	๔๘
๑๐. แผนภูมิโครงสร้างการแบ่งส่วนราชการตามแผนอัตรากำลัง ๓ ปี	๕๒
๑๑. บัญชีแสดงจัดคนลงสู่ตำแหน่งและการกำหนดเลขที่ตำแหน่งในส่วนราชการ	๕๙
๑๒. แนวทางการพัฒนาข้าราชการหรือพนักงานส่วนท้องถิ่น	๖๔
๑๓. ประกาศคุณธรรม จริยธรรมของข้าราชการหรือพนักงานส่วนท้องถิ่น และลูกจ้าง	๖๖

แผนอัตรากำลัง ๓ ปี (พ.ศ.๒๕๖๗ - ๒๕๖๙)
ปรับปรุงครั้งที่ ๑/๒๕๖๙
ขององค์การบริหารส่วนตำบลด่านช้าง
อำเภอบัวใหญ่ จังหวัดนครราชสีมา

๑. หลักการและเหตุผล

๑.๑ ประกาศคณะกรรมการกลางข้าราชการหรือพนักงานส่วนท้องถิ่น (ก.กลาง) เรื่องมาตรฐานทั่วไปเกี่ยวกับอัตราตำแหน่งและมาตรฐานของตำแหน่ง ลงวันที่ ๒๒ พฤศจิกายน ๒๕๕๔ และ(ฉบับที่ ๒) พ.ศ. ๒๕๕๘ ลงวันที่ ๔ กันยายน ๒๕๕๘ กำหนดให้คณะกรรมการข้าราชการหรือพนักงานส่วนตำบล (ก.จังหวัด) พิจารณากำหนดตำแหน่งข้าราชการหรือพนักงานส่วนท้องถิ่นว่า จะมีตำแหน่งใด ระดับใด อยู่ในส่วนราชการใด จำนวนเท่าใด ให้คำนึงถึงภาระหน้าที่ความรับผิดชอบ ลักษณะงานที่ต้องปฏิบัติ ความยาก ปริมาณ และคุณภาพของงาน ตลอดจนทั้งภาระค่าใช้จ่ายด้านบุคคลขององค์การบริหารส่วนตำบล โดยให้องค์การบริหารส่วนตำบล จัดทำแผนอัตรากำลังของข้าราชการหรือพนักงานส่วนท้องถิ่นเพื่อใช้ในการกำหนดตำแหน่งโดยความเห็นชอบของคณะกรรมการพนักงานส่วนตำบล (ก.จังหวัด) ทั้งนี้ให้เป็นไปตามหลักเกณฑ์ และวิธีการที่คณะกรรมการกลางข้าราชการหรือพนักงานส่วนท้องถิ่น (ก.กลาง) กำหนด

๑.๒ คณะกรรมการกลางข้าราชการหรือพนักงานส่วนท้องถิ่น (ก.กลาง) ได้มีมติเห็นชอบประกาศการกำหนดตำแหน่งข้าราชการหรือพนักงานส่วนท้องถิ่น โดยกำหนดแนวทางให้องค์การบริหารส่วนตำบล จัดทำแผนอัตรากำลังขององค์การบริหารส่วนตำบล เพื่อเป็นกรอบในการกำหนดตำแหน่งและการใช้ตำแหน่งข้าราชการหรือพนักงานส่วนท้องถิ่น โดยเสนอให้คณะกรรมการข้าราชการหรือพนักงานส่วนท้องถิ่น (ก.จังหวัด) พิจารณาให้ความเห็นชอบ โดยได้กำหนดให้องค์การบริหารส่วนตำบล แต่งตั้งคณะกรรมการจัดทำแผนอัตรากำลัง เพื่อวิเคราะห์อำนาจหน้าที่และภารกิจขององค์การบริหารส่วนตำบล วิเคราะห์ความต้องการกำลังคน วิเคราะห์การวางแผนการใช้กำลังคน จัดทำกรอบอัตรากำลังและกำหนดหลักเกณฑ์และเงื่อนไข ในการกำหนดตำแหน่งข้าราชการหรือพนักงานส่วนท้องถิ่นตามแผนอัตรากำลัง ๓ ปี

๑.๓ จากหลักการและเหตุผลดังกล่าว องค์การบริหารส่วนตำบลด่านช้าง จึงได้จัดทำแผนอัตรากำลัง ๓ ปี ประจำปีงบประมาณ พ.ศ.๒๕๖๗ - ๒๕๖๙ ปรับปรุงครั้งที่ ๑/๒๕๖๙ ขึ้น

๒. วัตถุประสงค์

๒.๑ เพื่อให้องค์การบริหารส่วนตำบลด่านช้าง มีโครงสร้างการแบ่งงานและระบบงาน ระบบการจ้างที่เหมาะสม ไม่ซ้ำซ้อน อันจะเป็นการประหยัดงบประมาณรายจ่ายขององค์การบริหารส่วนตำบลด่านช้าง

๒.๒ เพื่อให้องค์การบริหารส่วนตำบลด่านช้าง มีการกำหนดตำแหน่งการจัดอัตรากำลัง โครงสร้างให้เหมาะสมกับอำนาจหน้าที่ขององค์การบริหารส่วนตำบลตามพระราชบัญญัติสภาตำบลและองค์การบริหารส่วนตำบล พ.ศ.๒๕๓๗ และตามพระราชบัญญัติกำหนดแผนและขั้นตอนการกระจายอำนาจให้องค์กรปกครองส่วนท้องถิ่น พ.ศ. ๒๕๔๒ และกฎหมายที่เกี่ยวข้อง

๒.๓ เพื่อให้คณะกรรมการข้าราชการหรือพนักงานส่วนท้องถิ่น (ก.จังหวัด) สามารถตรวจสอบการกำหนดตำแหน่งและการใช้ตำแหน่งข้าราชการหรือพนักงานส่วนท้องถิ่น ข้าราชการครู บุคลากรทางการศึกษา ลูกจ้างประจำ และพนักงานจ้าง ว่าถูกต้องเหมาะสมกับภารกิจ อำนาจหน้าที่ ความรับผิดชอบของส่วนราชการนั้นหรือไม่

๒.๔ เพื่อให้คณะกรรมการพนักงานส่วนตำบล (ก.จังหวัด) สามารถตรวจสอบการกำหนดประเภทตำแหน่งและการสรรหาและเลือกสรรตำแหน่งพนักงานจ้างว่าถูกต้องเหมาะสมหรือไม่

๒.๕ เพื่อเป็นแนวทางในการดำเนินการวางแผนการพัฒนาบุคลากรขององค์การบริหารส่วนตำบลด้านข้าง

๒.๖ เพื่อให้องค์การบริหารส่วนตำบลด้านข้างสามารถวางแผนอัตรากำลัง ในการบรรจุแต่งตั้ง ข้าราชการ และการใช้อัตรากำลังในการบรรจุและแต่งตั้งข้าราชการหรือพนักงานส่วนท้องถิ่น ข้าราชการครูบุคลากรทางการศึกษา ลูกจ้างประจำ และพนักงานจ้าง เพื่อให้การบริหารงานขององค์การบริหารส่วนตำบลด้านข้าง เกิดประโยชน์ต่อประชาชน เกิดผลสัมฤทธิ์ต่อภารกิจตามอำนาจหน้าที่ ความรับผิดชอบอย่างมีประสิทธิภาพ มีความคุ้มค่า สามารถลดขั้นตอนการปฏิบัติงาน มีการลดภารกิจและยุบเลิกภารกิจงานหรือหน่วยงานที่ไม่จำเป็น การปฏิบัติภารกิจสามารถให้บริการสาธารณะ แก้ไขปัญหา และตอบสนองความต้องการของประชาชนได้เป็นอย่างดี

๒.๗ เพื่อให้องค์การบริหารส่วนตำบลด้านข้างดำเนินการวางแผนการใช้อัตรากำลังบุคลากรให้เหมาะสม การพัฒนาบุคลากรได้อย่างต่อเนื่องมีประสิทธิภาพ และสามารถควบคุมภาระค่าใช้จ่ายด้านการบริหารงานบุคคลขององค์กรปกครองส่วนท้องถิ่นให้เป็นไปตามที่กฎหมายกำหนด

๒.๘ เพื่อให้องค์การบริหารส่วนตำบลด้านข้างมีการกำหนดตำแหน่งอัตรากำลังของบุคลากรที่สามารถตอบสนองการปฏิบัติงานขององค์การบริหารส่วนตำบลด้านข้างที่มีความจำเป็นเร่งด่วน และสนองนโยบายของรัฐบาล หรือมติคณะรัฐมนตรี หรือนโยบายขององค์การบริหารส่วนตำบลด้านข้าง

๒.๙ เพื่อให้องค์การบริหารส่วนตำบลด้านข้าง สามารถควบคุมค่าใช้จ่ายด้านการบริหารงานบุคคลให้เป็นไปตามที่กฎหมายกำหนด

๓. กรอบแนวคิดในการจัดทำแผนอัตรากำลัง ๓ ปี

ให้องค์การบริหารส่วนตำบลด้านข้างแต่งตั้งคณะกรรมการจัดทำแผนอัตรากำลัง ๓ ปี ประกอบด้วย นายกองตรีปกครองส่วนท้องถิ่น เป็นประธานกรรมการ ปลัดองค์การปกครองส่วนท้องถิ่น หัวหน้าส่วนราชการทุกส่วนราชการ เป็นกรรมการ หัวหน้าส่วนราชการที่รับผิดชอบการบริหารงานบุคคล เป็นกรรมการ และเลขานุการ และข้าราชการหรือพนักงานส่วนท้องถิ่นที่ได้รับมอบหมายไม่เกิน ๒ คน เป็นผู้ช่วยเลขานุการ มีหน้าที่จัดทำแผนอัตรากำลัง ๓ ปี โดยให้มีขอบเขตเนื้อหาครอบคลุมในเรื่องต่างๆ ดังต่อไปนี้

๓.๑ วิเคราะห์ภารกิจ อำนาจหน้าที่ความรับผิดชอบขององค์การบริหารส่วนตำบลด้านข้างตามพระราชบัญญัติสภาตำบลและองค์การบริหารส่วนตำบล พ.ศ.๒๕๓๗ และตามพระราชบัญญัติกำหนดแผนและขั้นตอนการกระจายอำนาจให้แก่องค์กรปกครองส่วนท้องถิ่น พ.ศ.๒๕๔๒ ตลอดจนกฎหมายอื่นให้สอดคล้องกับแผนพัฒนาเศรษฐกิจและสังคมแห่งชาติ แผนพัฒนาจังหวัด แผนพัฒนาอำเภอ แผนพัฒนาตำบล นโยบายของรัฐบาล มติคณะรัฐมนตรี นโยบายผู้บริหารและรวมถึงสภาพปัญหาขององค์การบริหารส่วนตำบลด้านข้าง

๓.๒ กำหนดโครงสร้างการแบ่งส่วนราชการภายในและการจัดระบบงาน เพื่อรองรับภารกิจตามอำนาจหน้าที่ความรับผิดชอบ ให้สามารถแก้ปัญหาของตำบลด้านข้างได้อย่างมีประสิทธิภาพและตอบสนองความต้องการของประชาชน

๓.๓ กำหนดตำแหน่งในสายงานต่างๆ จำนวนตำแหน่ง และระดับตำแหน่ง ให้เหมาะสมกับภาระหน้าที่ความรับผิดชอบ ปริมาณงาน และคุณภาพของงาน รวมทั้งสร้างความก้าวหน้าในสายอาชีพของกลุ่มงานต่างๆ

๓.๔ กำหนดความต้องการพนักงานจ้างในองค์การบริหารส่วนตำบลด้านข้าง โดยให้หัวหน้าส่วนราชการเข้ามามีส่วนร่วม เพื่อกำหนดความจำเป็นและความต้องการในการใช้พนักงานจ้างให้ตรงกับภารกิจและอำนาจหน้าที่ที่ต้องปฏิบัติอย่างแท้จริงและต้องคำนึงถึงโครงสร้างส่วนราชการและจำนวนข้าราชการในองค์การบริหารส่วนตำบลด้านข้าง ประกอบการกำหนดประเภทตำแหน่งพนักงานจ้าง

๓.๕ กำหนดประเภทตำแหน่งพนักงานจ้าง จำนวนตำแหน่งให้เหมาะสมกับภารกิจ อำนาจหน้าที่ความรับผิดชอบ ปริมาณงานและคุณภาพของงานให้เหมาะสมกับโครงสร้างส่วนราชการขององค์การบริหารส่วนตำบลด้านข้าง

๓.๖ จัดทำกรอบอัตรากำลัง ๓ ปี โดยภาระค่าใช้จ่ายด้านการบริหารงานบุคคลต้องไม่เกินร้อยละสี่สิบของงบประมาณรายจ่าย

๓.๗ ให้ข้าราชการหรือพนักงานส่วนท้องถิ่น และพนักงานจ้างทุกคน ได้รับการพัฒนาความรู้ความสามารถอย่างน้อยปีละ ๑ ครั้ง

❖ กรอบแนวคิดเรื่องการวางแผนอัตรากำลัง

๑) กรอบแนวคิดเรื่องการวางแผนอัตรากำลัง

การกำหนดกรอบอัตรากำลังคนนั้นจะเป็นส่วนหนึ่งของการวางแผนกำลังคนในภาพรวมขององค์กร ซึ่งนักวิชาการในต่างประเทศ นักวิชาการไทย และองค์กรต่างๆ ได้ให้ความหมาย ดังนี้

➤ **The State Auditor's Office ของรัฐเท็กซัส ประเทศสหรัฐอเมริกา** ให้ความหมายของการวางแผนกำลังคน คือ “กระบวนการที่เป็นระบบในการระบุความต้องการทุนมนุษย์ เพื่อมาทำงานให้บรรลุเป้าหมายองค์กร และดำเนินการพัฒนากลยุทธ์ต่างๆ เพื่อให้บรรลุความต้องการดังกล่าว” ดังนั้นในการกำหนดกรอบอัตรากำลังในความหมายนี้อาจหมายถึงกระบวนการกำหนดจำนวนและคุณภาพของทุนมนุษย์ที่องค์กรต้องการเพื่อให้สามารถทำงานได้ตามเป้าหมายขององค์กร

➤ **International Personnel Management Association (IPMA)** ให้ความหมายของการวางแผนกำลังคน คือ “การวางแผนกลยุทธ์ด้านกำลังคนให้สอดคล้องกับทิศทางธุรกิจขององค์กร โดยการวิเคราะห์สภาพกำลังคนขององค์กรที่มีอยู่ในปัจจุบัน เปรียบเทียบกับความต้องการกำลังคนในอนาคตว่ามีส่วนต่างของความต้องการอย่างไร เพื่อที่จะพัฒนาหรือวางแผนดำเนินการให้องค์กรบรรลุภารกิจ เป้าหมาย และวัตถุประสงค์ที่วางไว้” โดยการกำหนดกรอบอัตรากำลังในความหมายนี้อาจเป็นการหาความต้องการกำลังคนในอนาคตที่จะทำให้องค์กรบรรลุภารกิจ เป้าหมายและวัตถุประสงค์ที่กำหนดไว้ (Mission-based manpower planning)

➤ **ศุภชัย ยาวะประภาส** ให้ความหมายการวางแผนทรัพยากรบุคคลว่า “เป็นกระบวนการในการกำหนดความต้องการบุคลากรล่วงหน้าในแต่ละช่วงเวลาว่า องค์กรต้องการบุคลากรประเภทใด จำนวนเท่าไร และรวมถึงวิธีการในการได้มาซึ่งบุคลากรที่กำหนดไว้ล่วงหน้านี้ด้วย การได้มาซึ่งบุคลากรนี้ รวมถึงตั้งแต่

การสรรหาคัดเลือกจากภายนอกองค์การ ภายในองค์การ ตลอดจนการพัฒนาเพิ่มศักยภาพของบุคลากรภายในให้มีคุณสมบัติครบถ้วนตามที่ต้องการ นอกจากนี้ ยังรวมถึงการรักษาไว้ซึ่งบุคลากร ตลอดจนการใช้ประโยชน์จากบุคลากรให้เกิดประโยชน์สูงสุดแก่องค์การ”

สำนักงาน ก.พ. ได้ให้ความหมายของการวางแผนกำลังคนในเอกสารเรื่องการวางแผนกำลังคนเชิงกลยุทธ์ในส่วนราชการ ว่าหมายถึง “การดำเนินการอย่างเป็นระบบในการวิเคราะห์และพยากรณ์เกี่ยวกับอุปสงค์ และอุปทานด้านกำลังคน เพื่อนำไปสู่การกำหนดกลวิธีที่จะให้ได้กำลังคนในจำนวนและสมรรถนะที่เหมาะสมมาปฏิบัติงานในเวลาที่ต้องการ โดยมีแผนการใช้และพัฒนากำลังคนเหล่านั้นอย่างมีประสิทธิภาพและต่อเนื่อง ทั้งนี้เพื่อธำรงรักษากำลังคนที่เหมาะสมไว้กับองค์กรอย่างต่อเนื่อง”

กรมส่งเสริมการปกครองส่วนท้องถิ่น ได้ให้ความหมายของการวางแผนกำลังคน ในคู่มือการจัดทำแผนอัตรากำลัง ๓ ปี ว่า การวางแผนกำลังคน (Manpower Planning) หรือการวางแผนทรัพยากรมนุษย์ เป็นกิจกรรมหรืองาน ในการกำหนดวัตถุประสงค์ นโยบาย และวิธีปฏิบัติที่ดีที่สุดไว้ล่วงหน้าเพื่อเป็นแนวทางสำหรับดำเนินการให้เป็นไปตามเป้าหมายที่กำหนดไว้ โดยการดำเนินการอย่างเป็นระบบในการวิเคราะห์ และวิเคราะห์เกี่ยวกับอุปสงค์ และอุปทานกำลังงาน เพื่อนำไปสู่การกำหนดวิธีการที่จะให้ได้กำลังคนที่มีความรู้ความสามารถเพียงพอ หรือกล่าวโดยทั่วไป การมีจำนวนและคุณภาพที่จะปฏิบัติงานในเวลาต้องการ เป็นกระบวนการที่เกี่ยวข้องกับการจัดสรรจำนวนอัตรากำลังที่เหมาะสม และคัดเลือกที่มีคุณสมบัติตรงตามที่ต้องการเข้ามาทำงานในองค์การในช่วงเวลาที่เหมาะสม เพื่อปฏิบัติงานได้บรรลุวัตถุประสงค์ขององค์การ หรืออีกนัยหนึ่ง การวางแผนกำลังคนคือ วิธีการที่จะให้ได้มาซึ่งทรัพยากรมนุษย์และรู้จักปรับปรุงพัฒนาบุคคลเหล่านั้นให้อยู่กับองค์กรต่อไป

จากคำจำกัดความของนักวิชาการต่างๆ จึงอาจสรุปได้ว่าการกำหนดกรอบอัตรากำลังนั้นเป็นการระบุว่าองค์กรต้องการจำนวน ประเภท และลักษณะของต้นทุนมนุษย์มากน้อยเพียงใดทั้งในปัจจุบันและอนาคต เพื่อให้องค์กรสามารถปฏิบัติภารกิจบรรลุตามยุทธศาสตร์ ภารกิจและเป้าหมายที่กำหนดไว้

๒) กรอบแนวคิดในการจัดทำแผนอัตรากำลัง ๓ ปี

(๑) แนวคิดเรื่อง การจัดประเภทของบุคลากรในสังกัด

การวางกรอบอัตรากำลังให้สอดคล้องกับภาระงาน โดยวางประเภทของบุคลากรภาครัฐตามความเหมาะสมให้สอดคล้องกับแนวทางการบริหารภาครัฐแนวใหม่ ที่เน้นความยืดหยุ่น แก้ไขง่าย กระจายอำนาจการบริหารจัดการ มีความคล่องตัว และมีเจ้าภาพที่ชัดเจน อีกทั้งยังได้กำหนดให้เป็นไปตามหลักการบริหารกิจการบ้านเมืองที่ดีด้วย ในการกำหนดประเภทบุคลากรภาครัฐ ควรเน้นใช้อัตรากำลังแต่ละประเภทอย่างเหมาะสมกับภารกิจ โดยให้พิจารณากรอบให้สอดคล้องกับยุทธศาสตร์และแนวทางพัฒนา ภารกิจและลักษณะงานขององค์การบริหารส่วนตำบลด้านข้าง ดังนี้

พนักงานส่วนตำบล : ปฏิบัติงานในภารกิจหลัก ลักษณะงานที่เน้นการใช้ความรู้ความสามารถและทักษะเชิงเทคนิค หรือเป็นงานวิชาการ งานที่เกี่ยวข้องกับการกำหนดนโยบายหรือลักษณะงานที่มีความต่อเนื่องในการทำงานมีอำนาจหน้าที่ในการสั่งการบังคับบัญชา ผู้ใต้บังคับบัญชาตามลำดับชั้นโดยกำหนดตำแหน่ง แต่ละประเภทของพนักงานส่วนตำบลไว้ ดังนี้

- สายงานบริหารงานท้องถิ่น ได้แก่ ปลัดอบต. รองปลัดอบต.
- สายงานอำนวยการท้องถิ่น ได้แก่ หัวหน้าส่วนราชการ ผู้อำนวยการกอง
- สายงานวิชาการ ได้แก่ สายงานที่บรรจุเริ่มต้นด้วยคุณวุฒิปริญญาตรี
- สายงานทั่วไป ได้แก่ สายงานที่บรรจุเริ่มต้นมีคุณวุฒิต่ำกว่าปริญญาตรี

พนักงานจ้าง : ปฏิบัติงานเสริมในการกิจรอง การกิจสนับสนุน งานที่มีกำหนดระยะเวลา การปฏิบัติงานเริ่มต้นและสิ้นสุดที่แน่นอนตามโครงการหรือการกิจในระยะสั้น หลักเกณฑ์การกำหนดพนักงานจ้างจะมี ๓ ประเภทแต่ องค์การบริหารส่วนตำบลด้านข้าง เป็นองค์การบริหารส่วนตำบลขนาดกลางด้วยบริบทขนาด และปัจจัยหลายอย่าง จึงกำหนดจ้างพนักงานจ้าง เพียง ๒ ประเภท ดังนี้

- พนักงานจ้างประเภทจ้างตามการกิจ
- พนักงานจ้างประเภทจ้างทั่วไป

(๒) แนวคิดเรื่องการกำหนดสายงานและตำแหน่งงาน ในส่วนราชการ

การจัดสรรอัตรากำลังให้มีประสิทธิภาพ สอดคล้องกับภาระงาน ตลอดจนการกำหนดสายงานและคุณสมบัติเฉพาะตำแหน่ง ให้ตรงกับบทบาท การกิจขององค์การบริหารส่วนตำบลมากยิ่งขึ้น โดยจุดเน้นคือ กำหนดสายงานที่สอดคล้องกับหน้าที่ความรับผิดชอบมากที่สุด พร้อมทั้งเอื้อต่อการบริหารทรัพยากรบุคคล อันได้แก่ การโอน การย้าย การวางแผนเส้นทางความก้าวหน้าในสายอาชีพ เป็นต้น ทั้งนี้องค์การบริหารส่วนตำบลพอ ได้พิจารณาด้วยว่าอัตรากำลังที่มีอยู่ในปัจจุบัน มีคุณสมบัติทั้งในเชิงคุณภาพและปริมาณเป็นอย่างไรเพื่อให้สามารถบริหารกำหนดอัตรากำลังให้เกิดประโยชน์สูงสุดโดยให้พิจารณาความเหมาะสมในเชิงคุณสมบัติ ความรู้ ทักษะ วุฒิการศึกษา กลุ่มอาชีพที่เหมาะสมกับหน้าที่ความรับผิดชอบหลัก ดังนี้

- **สำนักปลัดองค์การบริหารส่วนตำบล** คุณสมบัติ ความรู้ ทักษะ วุฒิการศึกษา ที่ใช้ในการบรรจุ และแต่งตั้งให้พนักงานส่วนตำบล และพนักงานจ้าง ดำรงตำแหน่งในสังกัดสำนักงานปลัด ส่วนใหญ่จะเน้นที่เรื่องการวางแผน นโยบาย อำนวยการทั่วไป การบริการสาธารณะ งานสนับสนุน ฯลฯ ส่วนวุฒิการศึกษา ที่ใช้ในการบรรจุและแต่งตั้งจะใช้คุณวุฒิตามมาตรฐานกำหนดตำแหน่งของแต่ละสายงาน เพื่อให้พนักงานแต่ละตำแหน่งสามารถปฏิบัติงานได้เต็มความสามารถและตรงตามความรู้ ประสบการณ์ที่แต่ละคนมี

- **กองคลัง** คุณสมบัติ ความรู้ ทักษะ วุฒิการศึกษา ที่ใช้ในการบรรจุ และแต่งตั้งให้พนักงานส่วนตำบล และพนักงานจ้าง ดำรงตำแหน่งในสังกัดกองคลัง จะเน้นความรู้ในเรื่องการเงิน การบัญชี การพัสดุ การจัดเก็บรายได้ ฯลฯ ส่วนวุฒิการศึกษา ที่ใช้ในการบรรจุแต่งตั้งจะใช้คุณวุฒิตามมาตรฐานกำหนดตำแหน่งของแต่ละสายงาน เพื่อให้พนักงานแต่ละตำแหน่งสามารถปฏิบัติงานได้เต็มความสามารถและตรงตามความรู้ ประสบการณ์ที่แต่ละคนมี

- **กองช่าง** คุณสมบัติ ความรู้ ทักษะ วุฒิการศึกษา ที่ใช้ในการบรรจุ และแต่งตั้งให้พนักงานส่วนตำบล และพนักงานจ้าง ดำรงตำแหน่งในสังกัดกองช่าง ส่วนใหญ่จะเน้นที่เรื่องสายงานช่าง การก่อสร้าง การออกแบบ การสำรวจ การประมาณการราคา ฯลฯ ส่วนวุฒิการศึกษา ที่ใช้ในการบรรจุแต่งตั้งจะใช้คุณวุฒิตามมาตรฐานกำหนดตำแหน่งของแต่ละสายงาน เพื่อให้พนักงานแต่ละตำแหน่งสามารถปฏิบัติงานได้เต็มความสามารถและตรงตามความรู้ ประสบการณ์ที่แต่ละคนมี

- **กองการศึกษา ศาสนาและวัฒนธรรม** คุณสมบัติ ความรู้ ทักษะ วุฒิการศึกษา ที่ใช้ในการบรรจุ และแต่งตั้งให้พนักงานส่วนตำบล และพนักงานจ้าง ดำรงตำแหน่งในสังกัดกองการศึกษา ศาสนาและวัฒนธรรม ส่วนใหญ่จะเน้นที่เรื่องการวางแผนการศึกษา การพัฒนาการศึกษา ประเพณีวัฒนธรรมท้องถิ่น ภูมิปัญญา การบริการสาธารณะ การสนับสนุนการจัดการเรียนการสอน ฯลฯ ส่วนวุฒิการศึกษา ที่ใช้ในการบรรจุแต่งตั้งจะใช้คุณวุฒิตามมาตรฐานกำหนดตำแหน่งของแต่ละสายงาน เพื่อให้พนักงานแต่ละตำแหน่งสามารถปฏิบัติงานได้เต็มความสามารถและตรงตามความรู้ ประสบการณ์ที่แต่ละคนมี

- กองส่งเสริมการเกษตร คุณสมบัติ ความรู้ ทักษะ วุฒิการศึกษา ที่ใช้ในการบรรจุ และแต่งตั้งให้พนักงานส่วนตำบล และพนักงานจ้าง ดำรงตำแหน่งในสังกัดกองส่งเสริมการเกษตร ส่วนใหญ่จะ เน้นที่เรื่องสายงานส่งเสริมการเกษตร งานส่งเสริมปศุสัตว์ ฯลฯ ส่วนวุฒิการศึกษา ที่ใช้ในการบรรจุแต่งตั้งจะใช้ คุณสมบัติตามมาตรฐานกำหนดตำแหน่งของแต่ละสายงาน เพื่อให้พนักงานแต่ละตำแหน่งสามารถปฏิบัติงานได้เต็ม ความสามารถและตรงตามความรู้ ประสบการณ์ที่แต่ละคนมี

- หน่วยตรวจสอบภายใน ปฏิบัติงานเกี่ยวกับการตรวจสอบการปฏิบัติงานของ หน่วยงานต่างๆ ภายใน อบต. ที่สังกัดในด้านงบประมาณ บัญชีและพัสดุ รวมทั้งตรวจสอบหลักฐานเอกสาร ทางการเงิน ยอดเงิน การทำสัญญา การจัดซื้อพัสดุ การเบิกจ่าย การลงบัญชี การจัดเก็บรักษาพัสดุ ในคลังพัสดุ

(๓) แนวคิดในการวิเคราะห์อุปสงค์กำลังคน (Demand Analysis)

เพื่อกำหนดกรอบอัตรากำลังให้สอดคล้องกับภาระงานจำเป็นต้องสร้างกระบวนการ รวบรวมข้อมูลที่สะท้อนภาระงานจริงของหน่วยงาน แบบ ๓๖๐ องศา โดยแบ่งออกเป็น ๓ มิติเชิงเวลาคือ มิติ ข้อมูลในอดีต มิติข้อมูลในปัจจุบัน และมิติข้อมูลในอนาคต ดังตาราง

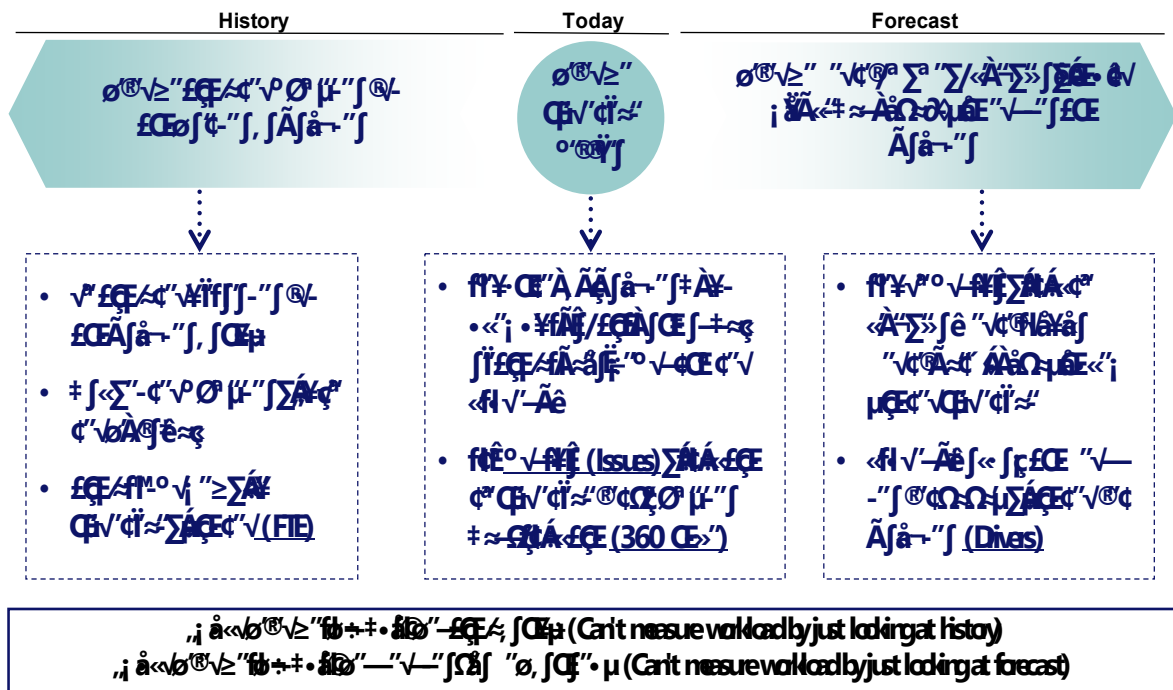

จากไดอะแกรมที่แสดงเบื้องต้นสะท้อนให้เห็นว่าการวิเคราะห์ความต้องการอัตรากำลังของ องค์การบริหารส่วนตำบลด้านช่าง ไม่อาจขึ้นอยู่กับกระบวนการใดกระบวนการหนึ่งอย่างตายตัวได้ ต้องอาศัยการ ผสมผสานและความสอดคล้องสม่ำเสมอ (Consistency) ของหลายมิติที่ยืนยันตรงกัน เช่นเดียวกับ American Academy of Political and Social Science ที่ได้ให้ความเห็นว่า “การจัดสรรอัตรากำลังนั้นควรคำนึงถึงปัจจัย และกระบวนการต่างๆ มากกว่าหนึ่งตัวในการพิจารณา”

จากมติการพิจารณาอัตรากำลังด้านบนนั้นสามารถนำมาสร้าง “กรอบแนวความคิดการวิเคราะห์ อัตรากำลัง (Effective Manpower Planning Framework)” ได้ดังนี้



Backward-looking	Spot-looking	Forward-looking
<ul style="list-style-type: none"> FIE (Full Time Equivalent) 	<ul style="list-style-type: none"> Supply pressure 360 degree+Issue Benchmarking 	<ul style="list-style-type: none"> Strategic Objective Diver

"A study of manpower allocation must take many factors into consideration"

American Academy of Political and Social Science

เมื่อ นำกรอบแนวความคิดการวิเคราะห์อัตรากำลัง (Effective Manpower Planning Framework) มาพิจารณาอัตรากำลังของหน่วยงานโดยเปรียบเสมือนกระจก ๖ ด้าน สะท้อนและตรวจสอบความเหมาะสมของอัตรากำลัง ในองค์การบริหารส่วนตำบลด้านข้าง ที่มีอยู่ดังนี้

เมื่อนำกรอบแนวความคิดการวิเคราะห์อัตรากำลัง (Effective Manpower Planning Framework) มาพิจารณาอัตรากำลังของหน่วยงานโดยเปรียบเสมือนกระจก ๖ ด้าน สะท้อนและตรวจสอบความเหมาะสมของอัตรากำลัง ในองค์การบริหารส่วนตำบลด้านข้าง ที่มีอยู่ดังนี้

กระจกด้านที่ ๑ Strategic objective : เพื่อให้การดำเนินการขององค์การบริหารส่วนตำบลด้านข้าง บรรลุผลตามพันธกิจที่ตั้งไว้ จำเป็นต้องจัดสรรอัตรากำลัง ให้เหมาะสมกับเป้าหมายการดำเนินการ โดยจะเป็นการพิจารณาว่างานในปัจจุบันที่ดำเนินการอยู่นั้นครบถ้วนและตรงตามภารกิจหรือไม่อย่างไร หากงานที่ทำอยู่ในปัจจุบันไม่ตรงกับภารกิจในอนาคต ก็ต้องมีการวางแผนกรอบอัตรากำลังให้ปรับเปลี่ยนไปตามทิศทางในอนาคต รวมถึงหากงานในปัจจุบันบางส่วนไม่ต้องดำเนินการแล้ว อาจทำให้การจัดสรรกำลังคนของบางส่วนราชการเปลี่ยนแปลงไป ทั้งนี้เพื่อให้เกิดการเตรียมความพร้อมในเรื่องกำลังคนให้รองรับสถานการณ์ในอนาคต

การวางแผนอัตรากำลังคนในด้านนี้ องค์การบริหารส่วนตำบลด้านข้าง จะพิจารณาคุณวุฒิ การศึกษา ทักษะ และประสบการณ์ ในการบรรจุบุคลากรเป็นสำคัญ เช่น ผู้มีความรู้ความสามารถด้านการจัดการเรียนการสอน งานกีฬาและนันทนาการ ฯลฯ จะบรรจุให้ดำรงตำแหน่ง ในสังกัดของกองการศึกษา ศาสนาและวัฒนธรรม เป็นต้น

กระจกด้านที่ ๒ Supply pressure : เป็นการนำประเด็นค่าใช้จ่ายเจ้าหน้าที่เข้าร่วมในการพิจารณา เพื่อการจัดการทรัพยากรบุคคลมีอยู่อย่างมีประสิทธิภาพสูงสุดโดยในส่วนนี้จะคำนึงการจัดสรรประเภทของพนักงานส่วนตำบล และพนักงานจ้าง โดยในหลักการแล้วการจัดประเภทลักษณะงานผิดจะมีผลกระทบต่อประสิทธิภาพและต้นทุนในการทำงานขององค์การบริหารส่วนตำบลด้านข้าง ดังนั้นในการกำหนดอัตรากำลังจะต้องมีการพิจารณาว่าตำแหน่งที่กำหนดในปัจจุบันมีความเหมาะสมหรือไม่ หรือควรเปลี่ยนลักษณะการกำหนดตำแหน่ง เพื่อให้การทำงานเป็นไปอย่างมีประสิทธิภาพมากขึ้น

การวางแผนอัตรากำลังในด้านนี้ องค์การบริหารส่วนตำบลด้านข้าง ได้กำหนดอัตรากำลังในแต่ละส่วนราชการประกอบด้วย หัวหน้าส่วนราชการ ๑ อัตรา ตำแหน่งระดับผู้อำนวยการกอง มีหน้าที่บังคับบัญชาบุคลากรในส่วนราชการนั้น ๆ ทุกตำแหน่ง ตำแหน่งรองลงมา จะเป็น ตำแหน่งแต่ละงาน ซึ่ง กำหนดเป็นสายงานวิชาการ ผู้มีคุณวุฒิปริญญาตรี ตำแหน่งสายงานทั่วไป ผู้มีคุณวุฒิต่ำกว่าปริญญาตรี พนักงานจ้างประเภทจ้างตามภารกิจ และพนักงานจ้างประเภทจ้างทั่วไปตามลำดับ การกำหนดในลำดับชั้น

เพื่อสะดวกในการบังคับบัญชาและมีผู้รับผิดชอบสายงานนั้น ๆ เป็นผู้มีความรู้ประสบการณ์ ที่แต่ละตำแหน่งควรมี เป็นสำคัญ

ในส่วนราชการที่มีปริมาณมากสามารถแยกงานที่มีความซับซ้อนและจำนวนปริมาณงานจัดตั้ง เป็นฝ่าย ขึ้นตรงต่อส่วนราชการนั้นและมีหัวหน้าฝ่ายเป็นผู้บังคับบัญชารองลงมาจากผู้อำนวยการกอง ควบคุมและดูแลการปฏิบัติงานของผู้ใต้บังคับบัญชาในฝ่ายนั้น

กระจกต์ที่ ๓ Full Time Equivalent (FTE) : เป็นการนำข้อมูลเวลาที่ใช้ในการปฏิบัติงาน ตามกระบวนการจริง (Work process) ในอดีตเพื่อวิเคราะห์ปริมาณงานต่อบุคคลจริง อย่างไรก็ตามก่อนที่จะคำนวณ FTE ต้องมีการพิจารณาปริมาณงานดังต่อไปนี้

- พิจารณางานพนักงานส่วนตำบลและพนักงานจ้าง ในสายงานว่า
 - สอดคล้องกับส่วนราชการ / ส่วนงานนี้หรือไม่
 - มีภาระงานที่ต้องอาศัยสายงานดังกล่าวหรือไม่
 - การมีสายงานนี้ในส่วนราชการ เอื้อต่อการบริหารทรัพยากรบุคคลหรือไม่
- พิจารณาปรับเปลี่ยนสายงานเมื่อพบว่า
 - ลักษณะความเชี่ยวชาญไม่สอดคล้องกับภาระหน้าที่หรืองานหลักของ องค์การบริหารส่วนตำบลด้านข้าง
 - ไม่มีภาระงาน/ความรับผิดชอบที่ต้องอาศัยสายงานดังกล่าว / หรือทดแทนด้วย สายงานอื่นที่เหมาะสมกว่าได้
 - การมีสายงานนี้ในส่วนราชการมิได้ช่วยเอื้อต่อการบริหารทรัพยากรบุคคล

การคิดปริมาณงานแต่ละส่วนราชการ

การนำปริมาณงานที่เกิดขึ้นแต่ละส่วนราชการ มาเพื่อวิเคราะห์การกำหนดอัตรา และคำนวณ ระยะเวลาที่เกิดขึ้น โดยองค์การบริหารส่วนตำบลด้านข้าง ได้ใช้วิธีคิดจากสูตรการคำนวณหาเวลาปฏิบัติราชการ ดังนี้

จำนวนวันปฏิบัติราชการ ๑ ปี x ๖ = เวลาปฏิบัติราชการ

แทนค่า ดังนี้ $230 \times 6 = 1,380$ หรือ ๘๒,๘๐๐ นาที

หมายเหตุ

๑. ๒๓๐ คือ จำนวนวัน ใน ๑ ปี ใช้เวลาปฏิบัติงาน ๒๓๐ วัน โดยประมาณ
๒. ๖ คือ ใน ๑ วัน ใช้เวลาปฏิบัติงานราชการ เป็นเวลา ๖ ชั่วโมง
๓. ๑,๓๘๐ คือ จำนวน วัน คูณด้วย จำนวน ชั่วโมง / ๑ ปี ทำงาน ๑,๓๘๐ ชั่วโมง
๔. ๘๒,๘๐๐ คือ ใน ๑ ชั่วโมง มี ๖๐ นาที ดังนั้น ๑,๓๘๐ x ๖๐ จะได้ ๘๒,๘๐๐ นาที

กระจกต์ที่ ๔ Driver : เป็นการนำผลลัพธ์ที่พึงประสงค์ขององค์การบริหารส่วนตำบลด้านข้าง (ที่ยึดโยงกับตัวชี้วัด (KPIs) และพันธกิจขององค์การบริหารส่วนตำบลด้านข้าง) มายึดโยงกับจำนวนกรอก กำลังคน ที่ต้องใช้ สำหรับการสร้างผลลัพธ์ที่พึงประสงค์ให้ได้ตามเป้าหมาย โดยเน้นที่การปฏิบัติงาน การบริหาร ราชการ สอดคล้องและตอบโต้ภัยกับการประเมินประสิทธิภาพขององค์การบริหารส่วนตำบลด้านข้าง (การตรวจ ประเมิน LPA)

กระจกด้านที่ ๕ ๓๖๐° และ Issues : นำประเด็นการบริหารคน/องค์กรมาพิจารณา อย่างน้อยใน ๓ ประเด็นดังนี้

- **ประเด็นเรื่องการจัดโครงสร้างองค์กร** เนื่องจากการจัดโครงสร้างส่วนราชการและการแบ่งงานในแต่ละส่วนราชการนั้นจะมีผลต่อการกำหนดกรอบอัตรากำลังเป็นจำนวนมาก เช่น หากกำหนดโครงสร้างส่วนราชการ หรือ กำหนดฝ่ายมาก จะทำให้เกิดตำแหน่งงานขึ้นอีกตามมาไม่ว่าจะเป็นระดับหัวหน้าส่วนราชการ งานในส่วนราชการ งานธุรการ งานสารบรรณ และงานอื่น ซึ่งองค์การบริหารส่วนตำบลด้านช้าง พิจารณาทบทวนว่าการกำหนดโครงสร้างในปัจจุบันของแต่ละส่วนราชการนั้นมีความเหมาะสมแล้ว โดยปัจจุบัน มี ๖ ส่วนราชการ ได้แก่ สำนักปลัดองค์การบริหารส่วนตำบล กองคลัง กองช่าง และกองการศึกษา ศาสนา และวัฒนธรรม กองส่งเสริมการเกษตร หน่วยตรวจสอบภายใน
- **ประเด็นเรื่องการพัฒนาบุคลากรมาปฏิบัติงานในองค์กร** เนื่องจากองค์การบริหารส่วนตำบลด้านช้างเป็นองค์กรที่มีพื้นที่ปฏิบัติงานอยู่ห่างไกลความเจริญ ระยะทางห่างจากตัวจังหวัดมาก จึงทำให้ไม่มีมาผู้ประสงค์จะปฏิบัติงานในองค์กร ดังนั้นจึงต้องมีการพิจารณาถึงการเตรียมการเรื่องกรอบอัตรากำลังทดแทนกันได้ การปรับตำแหน่งอัตรากำลังที่เหมาะสมขึ้นทดแทนตำแหน่งที่จะโดยเฉพาะการสรรหาผู้มาดำรงตำแหน่งที่ว่าง หรือการมอบหมายให้แต่ละตำแหน่งสามารถปฏิบัติงานแทนกันได้ เพื่อให้สามารถมีบุคลากรปฏิบัติงานต่อเนื่อง และสามารถคาดการณ์ วางแผนกำหนดเพื่อรองรับสถานการณ์ในอนาคตข้างหน้าเกี่ยวกับกำลังคนได้

กระจกด้านที่ ๖ Benchmarking : เปรียบเทียบสัดส่วนอัตรากำลังกับองค์การบริหารส่วนตำบลขนาดเดียวกัน พื้นที่ใกล้เคียงกัน ซึ่งได้แก่ องค์การบริหารส่วนตำบลขุนทอง องค์การบริหารส่วนตำบลหนองแจ้งใหญ่ อำเภอบัวใหญ่ ซึ่งองค์การบริหารส่วนตำบลขุนทองเป็นหน่วยงานที่อยู่ในเขตพื้นที่ติดต่อกัน มีจำนวนหมู่บ้าน ประชากร ลักษณะภูมิประเทศ บริบท และงบประมาณใกล้เคียงกัน

ตารางเปรียบเทียบอัตรากำลังของหน่วยงานที่อยู่ในเขตพื้นที่ติดต่อกัน จำนวนหมู่บ้าน ประชากร ลักษณะภูมิประเทศ บริบท และงบประมาณใกล้เคียงกัน

ที่	อบต. ช้างเคียง	ขนาดพื้นที่ (ตร.กม.)	การกำหนด ส่วนราชการ	งบประมาณ รายจ่ายประจำปี ๒๕๖๖	ข้าราชการ (คน)	พนักงาน ครู	ลูกจ้างประจำ/ พนักงานจ้าง (คน)
๑	อบต.ด้านช้าง	๒๙.๗๑	๖	๔๗,๕๘๔,๔๑๐	๑๘	๑	๒๐
๒	อบต.หนองแจ้งใหญ่	๓๕.๒๗	๖	๔๓,๓๑๘,๕๐๐	๒๐	๓	๑๓
๓	อบต.ขุนทอง	๒๙.๗๑	๖	๔๗,๕๘๔,๔๑๐	๑๘	๑	๑๘

ตารางเปรียบเทียบอัตรากำลังของหน่วยงานที่อยู่ในเขตพื้นที่ติดต่อกัน จำนวนหมู่บ้าน ประชากร
ลักษณะภูมิประเทศ บริบท และงบประมาณใกล้เคียงกัน

อบต.ด่านช้าง อำเภอบัวใหญ่ จังหวัดนครราชสีมา			อบต.ขุนทอง อำเภอบัวใหญ่ จังหวัดนครราชสีมา		
ส่วนราชการ/ตำแหน่ง	จำนวน (อัตรา)		ส่วนราชการ/ตำแหน่ง	จำนวน (อัตรา)	
	ตำแหน่งที่มีคน ครอง (อัตรา)	ตำแหน่งว่าง		ตำแหน่งที่มีคน ครอง (อัตรา)	ตำแหน่งว่าง
ปลัดองค์การบริหารส่วนตำบล (นักบริหารท้องถิ่น ระดับต้น)	๑	-	ปลัดองค์การบริหารส่วนตำบล (นักบริหารท้องถิ่น ระดับกลาง)	๑	-
รองปลัดองค์การบริหารส่วนตำบล (นักบริหารท้องถิ่น ระดับต้น)	๑	-	รองปลัดองค์การบริหารส่วนตำบล (นักบริหารท้องถิ่น ระดับต้น)	๑	-
หน่วยตรวจสอบภายใน			หน่วยตรวจสอบภายใน		
นักวิชาการตรวจสอบภายใน(ปก./ชก.)	๑	-	นักวิชาการตรวจสอบภายใน(ปก./ชก.)	-	๑
สำนักปลัดองค์การบริหารส่วนตำบล			สำนักปลัดองค์การบริหารส่วนตำบล		
หัวหน้าสำนักปลัดอบต. (นักบริหารงานทั่วไป ระดับต้น)	-	๑	หัวหน้าสำนักปลัดอบต. (นักบริหารงานทั่วไป ระดับต้น)	๑	-
นักจัดการงานทั่วไป (ปก./ชก.)	๑	-	นักจัดการงานทั่วไป (ปก./ชก.)	๑	-
นักทรัพยากรบุคคล (ปก./ชก.)	๑	-	นักทรัพยากรบุคคล (ปก./ชก.)	๑	-
นักวิเคราะห์นโยบายและแผน (ปก./ชก.)	๑	-	นักวิเคราะห์นโยบายและแผน(ปก./ชก.)	๑	-
นิติกร (ปก./ชก.)	๑	-	นิติกร (ปก./ชก.)	๑	-
นักพัฒนาชุมชน (ปก./ชก.)	๑	-	นักพัฒนาชุมชน (ปก./ชก.)	๑	-
เจ้าพนักงานธุรการ (พง./ชง.)	๑	-	เจ้าพนักงานสาธารณสุข (พง./ชง.)	-	๑
เจ้าพนักงานสาธารณสุข (พง./ชง.)	๑	-	เจ้าพนักงานธุรการ (พง./ชง.)	๑	-
			เจ้าพนักงานป้องกันฯ (พง./ชง.)	๑	-
พนักงานจ้างตามภารกิจ			พนักงานจ้างตามภารกิจ		
ผช.เจ้าพนักงานพัฒนาชุมชน	๑	-	ผช.นักวิเคราะห์นโยบายและแผน	๑	-
			ผช.เจ้าพนักงานพัฒนาชุมชน	๑	-
			ผช.เจ้าพนักงานสาธารณสุข	๑	-
			พนักงานขับรถยนต์	๑	-
			พนักงานขับรถบรรทุกน้ำ	๑	-
พนักงานจ้างทั่วไป			พนักงานขับรถบรรทุกขยะ	๑	-
คนงาน	๔	๒	พนักงานจ้างทั่วไป		
พนักงานขับรถยนต์	๑	-	คนงาน	๒	๑
พนักงานขับรถบรรทุกน้ำ	๑	-	ภารโรง	๑	-
			คนงานประจำรถขยะ	๒	๑

อบต.ด่านช้าง อำเภอบัวใหญ่ จังหวัดนครราชสีมา			อบต.ขุนทอง อำเภอบัวใหญ่ จังหวัดนครราชสีมา		
ส่วนราชการ/ตำแหน่ง	จำนวน (อัตรา)		ส่วนราชการ/ตำแหน่ง	จำนวน (อัตรา)	
	ตำแหน่งที่มีคนครอง (อัตรา)	ตำแหน่งว่าง		ตำแหน่งที่มีคนครอง (อัตรา)	ตำแหน่งว่าง
กองคลัง			กองคลัง		
ผู้อำนวยการกองคลัง (นักบริหารงานการคลัง ระดับต้น)	๑	-	ผู้อำนวยการกองคลัง (นักบริหารงานการคลัง ระดับต้น)	๑	-
นักวิชาการพัสดุ (ปก./ชก.)	๑	-	นักวิชาการเงินและบัญชี (ปก./ชก.)	-	๑
นักวิชาการจัดเก็บรายได้ (ปก./ชก.)	๑	-	นักวิชาการจัดเก็บรายได้ (ปก./ชก.)	๑	-
จพง.การเงินและบัญชี (ปจ./ชง.)	๑	-	เจ้าพนักงานการคลัง (ปจ./ชง.)	-	๑
พนักงานจ้างตามภารกิจ			เจ้าพนักงานพัสดุ (ปจ./ชง.)	๑	-
ผช.เจ้าพนักงานพัสดุ	๑	-	พนักงานจ้างตามภารกิจ		
ผช.เจ้าพนักงานจัดเก็บรายได้	๑	-	ผช.เจ้าพนักงานพัสดุ	๑	-
ผช.เจ้าพนักงานการเงินและบัญชี	๑	-	ผช.เจ้าพนักงานจัดเก็บรายได้	๑	-
กองช่าง			กองช่าง		
ผู้อำนวยการกองช่าง (นักบริหารงานช่าง ระดับต้น)	๑	-	ผู้อำนวยการกองช่าง (นักบริหารงานช่าง ระดับต้น)	๑	-
วิศวกรโยธา(ปก./ชก.)	-	๑	นายช่างโยธา (ปจ./ชง.)	๑	-
นายช่างโยธา (ปจ./ชง.)	-	๑			
นายช่างเขียนแบบ (ปจ./ชง.)	-	๑			
พนักงานจ้างตามภารกิจ			พนักงานจ้างตามภารกิจ		
ผช.เจ้าพนักงานธุรการ	๑	-	ผช.เจ้าพนักงานธุรการ	๑	-
ผช.นายช่างโยธา	๑	-	ผช.นายช่างโยธา	๑	-
ผช.นายช่างไฟฟ้า	๑	-			
พนักงานจ้างทั่วไป			พนักงานจ้างทั่วไป		
คนงาน	๒	-	คนงาน	๑	-
			พนักงานขับรถบรรทุกน้ำ	๑	-
กองการศึกษา ศาสนา และวัฒนธรรม			กองการศึกษา ศาสนาและวัฒนธรรม		
ผู้อำนวยการกองการศึกษาฯ (นักบริหารการศึกษา ระดับต้น)	๑	-	ผู้อำนวยการกองการศึกษาฯ (นักบริหารการศึกษา ระดับต้น)	-	๑
นักวิชาการศึกษา (ปก./ชก.)	๑	-	นักวิชาการศึกษา (ปก./ชก.)	๑	-
ครู	๑	-	ครู	๒	-
ครูผู้ช่วย	-	๒			

อบต.ด่านช้าง อำเภอบัวใหญ่ จังหวัดนครราชสีมา			อบต.ขุนทอง อำเภอบัวใหญ่ จังหวัดนครราชสีมา		
ส่วนราชการ/ตำแหน่ง	จำนวน (อัตรา)		ส่วนราชการ/ตำแหน่ง	จำนวน (อัตรา)	
	ตำแหน่งที่มีคนครอง (อัตรา)	ตำแหน่งว่าง		ตำแหน่งที่มีคนครอง (อัตรา)	ตำแหน่งว่าง
พนักงานจ้างตามภารกิจ			พนักงานจ้างตามภารกิจ		
ผช.เจ้าพนักงานธุรการ	๑	-	ผช.เจ้าพนักงานธุรการ	๑	-
ผช.นักวิชาการศึกษา	๑	-	ผู้ดูแลเด็ก (ทักษะ)	๑	-
พนักงานจ้างทั่วไป			พนักงานจ้างทั่วไป		
ผู้ดูแลเด็ก	๒	๑	ผู้ดูแลเด็ก	๓	-
คนงาน	๑	-			
กองส่งเสริมการเกษตร					
ผู้อำนวยการกองส่งเสริมการเกษตร (นักบริหารงานเกษตร ระดับต้น)	๑	-			
นักวิชาการเกษตร(ปก./ชง.)	-	๑			
รวม	๓๙	๑๐	รวม	๔๑	๖
รวมอัตรากำลังทั้งสิ้น	๔๙ อัตรา		รวมอัตรากำลังทั้งสิ้น	๔๗ อัตรา	
งบประมาณรายจ่ายประจำปี ๒๕๖๗			งบประมาณรายจ่ายประจำปี ๒๕๖๗		
จำนวน ๔๘ ,๐๖๒,๓๕๒ บาท			จำนวน ๕๐,๐๐๐,๐๐๐ บาท		

จากตารางการเปรียบเทียบอัตรากำลังขององค์การบริหารส่วนตำบลด่านช้าง และองค์การบริหารส่วนตำบลขุนทอง ซึ่งเป็นองค์การบริหารส่วนตำบลที่มีประชากรทั้งสิ้น ๘,๐๐๑ คน ขนาดใกล้เคียงกัน บริบท ลักษณะภูมิประเทศงบประมาณใกล้เคียงกัน และเขตพื้นที่ติดต่อกัน จะพบว่า การกำหนดอัตรากำลังขององค์การบริหารส่วนตำบลทั้งสองแห่ง มีอัตรากำลังที่แตกต่างกันไม่มากนัก ดังนั้นในเรื่องของการกำหนดตำแหน่งเมื่อเปรียบเทียบกับทั้งสองหน่วยงานแล้ว การจัดทำแผนอัตรากำลัง ๓ ปี ประจำปีงบประมาณ ๒๕๖๗ – ๒๕๖๙ ขององค์การบริหารส่วนตำบลด่านช้าง จึงมีความจำเป็นต้องลดตำแหน่ง และเพิ่มตำแหน่งจำนวนปริมาณคนที่มีอยู่ขณะปัจจุบัน สามารถที่จะปฏิบัติงานได้อย่างมีประสิทธิภาพได้ ส่วนตำแหน่งที่ยังว่างไม่มีคนครอง องค์การบริหารส่วนตำบลด่านช้าง มีความประสงค์รับโอน (ย้าย) และได้ขอใช้บัญชีจากการสอบของกรมส่งเสริมการปกครองส่วนท้องถิ่น ซึ่งคาดการณ์ว่า ในปีงบประมาณ ๒๕๖๗ – ๒๕๖๙ ตามกรอบอัตรากำลัง ๓ ปี จะได้จำนวนพนักงานส่วนตำบลตามกรอบอัตรากำลังที่ตั้งไว้ จะทำให้สามารถปฏิบัติงานได้อย่างมีประสิทธิภาพ

๔. สภาพปัญหาของพื้นที่และความต้องการของประชาชน

การวิเคราะห์ภารกิจ อำนาจหน้าที่ขององค์การบริหารส่วนตำบล ตามพระราชบัญญัติสภาตำบลและองค์การบริหารส่วนตำบล พ.ศ.๒๕๓๗ และตามพระราชบัญญัติกำหนดแผนและขั้นตอนการกระจายอำนาจให้องค์กรปกครองส่วนท้องถิ่น พ.ศ.๒๕๔๒ และกฎหมายอื่นที่เกี่ยวข้อง ทั้งนี้เพื่อให้ทราบว่า องค์การบริหารส่วนตำบล มีอำนาจหน้าที่ที่จะเข้าไปดำเนินการแก้ไขปัญหาในเขตพื้นที่ให้ตรงกับความต้องการ

ของประชาชนได้อย่างไร โดยสามารถกำหนดแบ่งภารกิจได้ เป็น ๕ ด้าน ซึ่งภารกิจดังกล่าวถูกกำหนดอยู่ในพระราชบัญญัติสภาพัฒนาการและองค์การบริหารส่วนตำบล พ.ศ.๒๕๓๗ และตามพระราชบัญญัติกำหนดแผนและขั้นตอนการกระจายอำนาจให้องค์กรปกครองส่วนท้องถิ่น พ.ศ.๒๕๔๒ องค์การบริหารส่วนตำบลด้านข้าง มีสภาพปัญหาของเขตพื้นที่ที่รับผิดชอบและความต้องการของประชาชนโดยแบ่งออกเป็นด้านต่างๆ เพื่อสะดวกในการดำเนินการแก้ไขให้ตรงกับความต้องการประชาชนอย่างแท้จริง เช่น

๔.๑ โครงสร้างพื้นฐาน

สภาพปัญหา

- (๑) ปัญหาการคมนาคมภายในตำบล - หมู่บ้านไม่สะดวก
- (๒) ปัญหาถนนเข้าสู่พื้นที่การเกษตรไม่สะดวก
- (๓) ปัญหารางระบายน้ำ มีไม่เพียงพอครบทุกหมู่บ้าน บางหมู่บ้านชำรุด, เสียหาย บางส่วนท่อระบายน้ำอุดตัน/รางระบายน้ำตันเขิน
- (๔) ปัญหาถนนภายในหมู่บ้านชำรุดขาดการบำรุงรักษา
- (๕) ปัญหาศูนย์เด็กเล็กประจำหมู่บ้านมีสภาพชำรุดทรุดโทรม
- (๖) ปัญหาหอกระจายเสียงประจำหมู่บ้านชำรุด บางหมู่บ้านขาดเครื่องขยายเสียงและลำโพง
- (๗) ปัญหาสิ่งสาธารณูปโภคไม่เพียงพอ เช่น ไฟฟ้ายังเข้าไม่ถึงในบางหมู่บ้าน

ความต้องการ

- (๑) ปรับปรุงสิ่งสาธารณูปโภค/ก่อสร้างถนน ไฟฟ้า เส้นทางโทรคมนาคมและการสื่อสารให้ครอบคลุมทั่วพื้นที่
- (๒) ปรับปรุงถนนเข้าสู่พื้นที่การเกษตรเพื่อขนส่งผลผลิตทางการเกษตร
- (๓) จัดระบบประปาเพื่ออุปโภค - บริโภคในพื้นที่
- (๔) ปรับปรุงสนามกีฬาให้ได้มาตรฐาน
- (๕) ปรับปรุงและซ่อมแซมศูนย์พัฒนาเด็กเล็กให้แข็งแรงและปลอดภัย

๔.๒ ด้านเศรษฐกิจ

สภาพปัญหา

- (๑) ปัญหาผลผลิตด้านการเกษตรราคาตกต่ำ
- (๒) ปัญหาขาดเงินทุนหมุนเวียน และไม่มีแหล่งรับซื้อผลผลิตทางการเกษตร
- (๓) ราษฎรส่วนใหญ่ในวัยแรงงานไม่มีงานทำ
- (๔) ปัญหาเรื่องที่ดินทำกิน เกิดการอพยพแรงงาน

ความต้องการ

- (๑) ประสานหน่วยราชการอบรมอาชีพให้ความรู้แก่ประชาชน
- (๒) ประสานหน่วยงานที่เกี่ยวข้องแก้ไขผลผลิตทางการเกษตรราคาต่ำเพื่อเพิ่มรายได้
- (๓) ประสานหน่วยงานที่เกี่ยวข้องรับรองแผนที่ชุมชนให้กับประชาชน
- (๔) จัดงบประมาณและเงินทุนหมุนเวียนให้กับประชาชนในพื้นที่ เพื่อเพิ่มช่องทางในการเพิ่มรายได้
- (๕) จัดหาแหล่งรับซื้อผลผลิตทางการเกษตรให้ประชาชนในพื้นที่

๔.๓ ด้านสังคม - การศึกษา

สภาพปัญหา

- (๑) ปัญหาความปลอดภัยในชีวิตและทรัพย์สินของประชาชน
- (๒) ไม่มีระบบการจัดการขยะมูลฝอย
- (๓) ปัญหาทางด้านการศึกษา เช่น อาจไม่ครอบคลุมในทุกพื้นที่ ขาดแคลนวัสดุอุปกรณ์การเรียนการสอน หรือบุคลากร เป็นต้น
- (๔) กลุ่มอาชีพต่าง ๆ เช่น อาจขาดความรู้ ความชำนาญในการประกอบอาชีพ
- (๕) ปัญหาการว่างงานของประชาชนในวัยทำงาน
- (๖) ปัญหาการแพร่ระบาดของยาเสพติดในพื้นที่
- (๗) ปัญหาความยากจน
- (๘) ปัญหาสวัสดิการสังคมยังไม่ได้รับการบริการเท่าที่ควร
- (๙) ราษฎรขาดความรู้ความเข้าใจเกี่ยวกับสุขภาพอนามัย

ความต้องการ

- (๑) ประสานหน่วยงานที่เกี่ยวข้องจัดทำแผนป้องกันการแพร่ระบาดของยาเสพติดในพื้นที่
- (๒) จัดหาอบรมอาชีพให้ประชาชนในวัยแรงงาน
- (๓) จัดระบบการจัดการขยะมูลฝอย
- (๔) จัดอบรมให้ความรู้ความเข้าใจเกี่ยวกับสุขภาพอนามัย
- (๕) จัดหาวัสดุการเรียนการสอนให้กับศูนย์พัฒนาเด็กเล็กในสังกัด

๔.๔ ด้านการเมือง - การบริหาร

สภาพปัญหา

- (๑) ผู้บริหาร สมาชิกสภาองค์การบริหารส่วนตำบล และพนักงานส่วนตำบล ขาดความรู้และประสบการณ์ในการทำงาน
- (๒) อุปกรณ์ เครื่องใช้สำนักงาน มีไม่เพียงพอ
- (๓) การปฏิบัติงานในพื้นที่เป็นไปด้วยความยากลำบาก
- (๔) ปัญหาการให้บริการและอำนวยความสะดวกในการติดต่อราชการไม่เพียงพอ
- (๕) ประชาชนในพื้นที่ขาดความรู้ความเข้าใจบทบาทหน้าที่ขององค์การบริหารส่วนตำบล กฎหมายและระเบียบที่เกี่ยวข้อง

ความต้องการ

- (๑) จัดระบบและส่งเสริมให้ผู้บริหาร สมาชิกสภาองค์การบริหารส่วนตำบล และพนักงานส่วนตำบล เพื่อเพิ่มทักษะในการปฏิบัติงาน
- (๒) จัดหาอุปกรณ์ เครื่องใช้สำนักงานที่ทันสมัย
- (๓) จัดหาวัสดุอุปกรณ์ในการปฏิบัติงานในพื้นที่ให้ทันสมัยมีประสิทธิภาพ
- (๔) จัดบริการออกบริการให้แก่ประชาชนในพื้นที่ยากลำบาก
- (๕) จัดอบรมให้ประชาชนในพื้นที่มีความรู้ความเข้าใจบทบาทหน้าที่ขององค์การบริหารส่วนตำบล กฎหมาย ระเบียบที่เกี่ยวข้อง

๔.๕ ด้านทรัพยากรธรรมชาติและสิ่งแวดล้อม

สภาพปัญหา

- (๑) การบุกรุกป่าเพื่อทำการเกษตรของราษฎร
- (๒) ประชาชนขาดจิตสำนึกในการอนุรักษ์ทรัพยากรธรรมชาติและสิ่งแวดล้อม

- (๓) ไม่มีระบบการจัดการแก้ไขปัญหามลพิษและสิ่งแวดล้อม
- (๔) ขาดการจัดทำทะเบียน ป้ายเขตที่สาธารณะ และสิ่งแวดล้อม
- (๕) ขาดการอนุรักษ์ป่าไม้ธรรมชาติ และการปลูกต้นไม้ปรับปรุงสิ่งแวดล้อม
- (๖) การใช้สารเคมีในการทำการเกษตรกรรม
- (๗) การขาดแคลนน้ำใช้ด้านอุปโภค – บริโภค และการเกษตรไม่เพียงพอ

ความต้องการ

- (๑) จัดกิจกรรมรณรงค์และให้ความรู้แก่ประชาชนให้มีจิตสำนึกร่วมในการรักษาทรัพยากร ทรัพยากรธรรมชาติและสิ่งแวดล้อม
- (๒) สร้างจิตสำนึกในการอนุรักษ์ทรัพยากรธรรมชาติและสิ่งแวดล้อม
- (๓) จัดระบบการจัดการแก้ไขมลพิษและสิ่งแวดล้อม
- (๔) ส่งเสริมและพัฒนาแหล่งท่องเที่ยวในพื้นที่
- (๕) จัดทำทะเบียน ป้ายเขตที่สาธารณะ และสิ่งแวดล้อม
- (๖) จัดทำโครงการอนุรักษ์ป่าไม้ธรรมชาติ และส่งเสริมการปลูกต้นไม้ปรับปรุงสิ่งแวดล้อม
- (๗) รณรงค์และให้ความรู้แก่ประชาชนไม่ให้ใช้สารเคมีในการทำการเกษตรกรรม
- (๘) จัดหาแหล่งน้ำอุปโภค – บริโภค และการเกษตร และรณรงค์ให้ประชาชนร่วมอนุรักษ์แหล่งน้ำ – ต้นน้ำ

ภารกิจทั้ง ๕ ด้าน ตามที่กฎหมายกำหนดให้อำนาจองค์การบริหารส่วนตำบล สามารถจะแก้ไขปัญหาขององค์การบริหารส่วนตำบลด้านข้างได้เป็นอย่างดี มีประสิทธิภาพและประสิทธิผล โดยคำนึงถึงความต้องการของประชาชนในเขตพื้นที่ประกอบด้วย การดำเนินการขององค์การบริหารส่วนตำบลจะต้องสอดคล้องกับแผนพัฒนาเศรษฐกิจและสังคมแห่งชาติ แผนพัฒนาจังหวัด แผนพัฒนาอำเภอ แผนพัฒนาตำบล นโยบายของรัฐบาล และนโยบายของผู้บริหารขององค์การบริหารส่วนตำบลเป็นสำคัญ

สภาพและข้อมูลพื้นฐานทั่วไป

ขององค์การบริหารส่วนตำบลด้านข้าง อำเภอบัวใหญ่ จังหวัดนครราชสีมา

๑. ด้านกายภาพ

๑.๑ ที่ตั้งของหมู่บ้านหรือชุมชนหรือตำบล

ที่ตั้งของหมู่บ้านในเขตตำบลด้านข้าง ประกอบด้วย

- ๑. ทิศเหนือ ติดต่อกับ ตำบลขุนทอง อำเภอบัวใหญ่และตำบลโนนจาน อำเภอบัวลาย จังหวัดนครราชสีมา
- ๒. ทิศใต้ ติดต่อกับ ตำบลห้วยยาง ตำบลหนองแจ้งใหญ่ และตำบลบัวใหญ่ อำเภอบัวใหญ่ จังหวัดนครราชสีมา
- ๓. ทิศตะวันออก ติดต่อกับ ตำบลโนนจาน อำเภอบัวลาย และตำบลบัวใหญ่ อำเภอบัวใหญ่ จังหวัดนครราชสีมา
- ๔. ทิศตะวันตก ติดต่อกับ ตำบลขุนทองและตำบลห้วยยาง อำเภอบัวใหญ่ จังหวัดนครราชสีมา

๑.๒ ลักษณะภูมิประเทศ

สภาพพื้นที่ส่วนใหญ่มีลักษณะราบเรียบถึงค่อนข้างราบเรียบ ใช้ทำนา ปลูกพืชไร่ และไม้ผล ส่วนสภาพพื้นที่ที่มีลักษณะเป็นลูกคลื่นลอนลาดเล็กน้อยทางทิศตะวันออก ใช้ปลูกพืชไร่และไม้ผล แหล่งน้ำสำคัญ ได้แก่ หนองนานิคม หนองกลาง หนองเม็ก หนองไฮ หนองจวนเจี้ยว หนองรูกฟ้า และ หนองแดง มีห้วยสะพานดำไหลผ่านตอนกลาง ห้วยใหญ่และห้วยน้อยไหลผ่านทางทิศตะวันตกของพื้นที่ระดับ ความสูงประมาณ ๑๕๕ – ๑๗๐ เมตรจากระดับน้ำทะเล

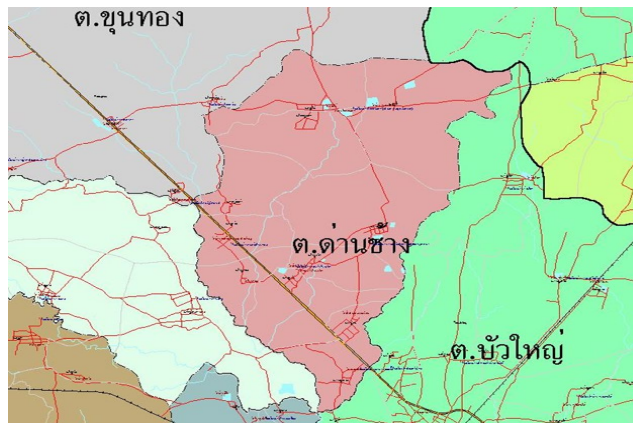

๑.๓ ลักษณะภูมิอากาศ

ลักษณะภูมิอากาศของตำบล จัดอยู่ในลักษณะภูมิอากาศแบบมรสุมเขตร้อน (Tropical monsoon climate) ซึ่งแบ่งได้ ๓ ฤดู คือ

- ฤดูร้อน เริ่มประมาณเดือนมีนาคม ถึงเดือนมิถุนายน
- ฤดูฝน เริ่มประมาณเดือนกรกฎาคม ถึงเดือนตุลาคม
- ฤดูหนาว เริ่มประมาณเดือนพฤศจิกายน ถึงเดือนกุมภาพันธ์

๒. ด้านการเมือง/การปกครอง

๒.๑ เขตการปกครอง

องค์การบริหารส่วนตำบลด่านช้างตั้งอยู่เลขที่ ๒๕๒ บ้านหนองเม็ก หมู่ที่ ๙ ตำบลด่านช้าง อำเภอบัวใหญ่ จังหวัดนครราชสีมา ตั้งอยู่ทางทิศตะวันตกเฉียงเหนือของอำเภอบัวใหญ่ จังหวัดนครราชสีมา มีเนื้อที่ประมาณ ๑๘,๕๖๘.๗๕ ไร่ (๒๙.๗๑ ตารางกิโลเมตร) ที่ทำการองค์การบริหารส่วนตำบลด่านช้างตั้งอยู่ห่างจากอำเภอบัวใหญ่ ประมาณ ๕ กิโลเมตร และอยู่ห่างจากจังหวัดนครราชสีมา ประมาณ ๑๐๒ กิโลเมตร มีหมู่บ้านซึ่งตั้งอยู่ในเขตองค์การบริหารส่วนตำบลด่านช้าง มีทั้งหมด ๑๑ หมู่บ้าน ประกอบด้วย

หมู่ที่ ๑	บ้านดอนหัน	นายอังคาร	ทองมี	เป็นผู้ใหญ่บ้าน
หมู่ที่ ๒	บ้านตะคร้อ	นายชูศักดิ์	ลิ้มชวงษ์	เป็นกำนันตำบลด่านช้าง
หมู่ที่ ๓	บ้านโนนทอง	นายณรงค์ศักดิ์	เหลาอ่อน	เป็นผู้ใหญ่บ้าน
หมู่ที่ ๔	บ้านสระไผ่	นายสุวิทย์	ธรรมสุนา	เป็นผู้ใหญ่บ้าน
หมู่ที่ ๕	บ้านนานิคม	นายไพศาล	ช่างเหล็ก	เป็นผู้ใหญ่บ้าน
หมู่ที่ ๖	บ้านตะคร้อเก่า	นายสมควร	ศรีจันทร์	เป็นผู้ใหญ่บ้าน
หมู่ที่ ๗	บ้านหนองแวง	นายวิชัย	ลามนอก	เป็นผู้ใหญ่บ้าน
หมู่ที่ ๘	บ้านโนนเพ็ด	นายสุวิช	จันแคน	เป็นผู้ใหญ่บ้าน

หมู่ที่	๙	บ้านหนองเม็ก	นายปกรณ	ประวันนา	เป็นผู้ใหญ่บ้าน
หมู่ที่	๑๐	บ้านโคกสะอาด	นางบุบผา	การถาง	เป็นผู้ใหญ่บ้าน
หมู่ที่	๑๑	บ้านรูกฟ้า	นายถนอม	พลหาญ	เป็นผู้ใหญ่บ้าน

๒.๒ การเลือกตั้ง

องค์การบริหารส่วนตำบลด่านช้าง แบ่งเขตการเลือกตั้งเป็น ๑ เขต มีจำนวน ๑๑ หมู่บ้าน แต่ละหมู่บ้านมีสมาชิกสภาองค์การบริหารส่วนตำบล จำนวน ๑ คน รวม ๑๑ คน ปัจจุบันมีสมาชิกสภาองค์การบริหารส่วนตำบลด่านช้าง จำนวน ๑๑ คน ดังนั้น สภาองค์การบริหารส่วนตำบลด่านช้าง ประกอบด้วย

สมาชิกสภาองค์การบริหารส่วนตำบลด่านช้าง

หมู่ที่	๑	บ้านดอนหัน	นางนิลัดดา	นาดี	เป็นสมาชิกสภา อบต.
หมู่ที่	๒	บ้านตะคร้อ	นายสมหวัง	พลราช	เป็นสมาชิกสภา อบต.
หมู่ที่	๓	บ้านโนนทอง	นายสุนทร	ภักดี	เป็นสมาชิกสภา อบต.
หมู่ที่	๔	บ้านสระไผ่	น.ส.สุดารัตน์	สิงห์สอน	เป็นสมาชิกสภา อบต.
หมู่ที่	๕	บ้านนานิคม	นางสดศรี	โพธิ์ชำ	เป็นประธานสภา อบต.
หมู่ที่	๖	บ้านตะคร้อเก่า	นายชุมพล	พิศนอก	เป็นรองประธานสภา อบต.
หมู่ที่	๗	บ้านหนองแวง	นางบังอร	ดินเมืองชล	เป็นเลขานุการสภา อบต.
หมู่ที่	๘	บ้านโนนเพ็ด	นายยุทธการ	ทรงศิลป์	เป็นสมาชิกสภา อบต.
หมู่ที่	๙	บ้านหนองเม็ก	นายสังวาลย์	แก้วคำทอง	เป็นสมาชิกสภา อบต.
หมู่ที่	๑๐	บ้านโคกสะอาด	นายสุนทร	ภักดี	เป็นประธานสภา อบต.
หมู่ที่	๑๑	บ้านรูกฟ้า	นางราณี	อบมาลี	เป็นรองประธานสภา อบต.

คณะผู้บริหารองค์การบริหารส่วนตำบลด่านช้าง

๑. นายฐกุลพัชร	ศิริศักดิ์	นายกองค์การบริหารส่วนตำบลด่านช้าง
๒. นายคาร	มณีสิงห์	รองนายกองค์การบริหารส่วนตำบลด่านช้าง
๓. นางคำพอง	จิงหะ	รองนายกองค์การบริหารส่วนตำบลด่านช้าง
๔. นางพัชรี	นาดี	เลขานุการนายกองค์การบริหารส่วนตำบลด่านช้าง

๓. ประชากร

๓.๑ ข้อมูลเกี่ยวกับจำนวนประชากร

จำนวนครัวเรือนทั้งสิ้น	๒,๑๑๖	ครัวเรือน
จำนวนประชากรทั้งสิ้น	๗,๕๗๕	คน
ชาย	๓,๗๘๒	คน
หญิง	๓,๗๙๓	คน

๔. การคมนาคมขนส่ง

สภาพถนนปัจจุบัน องค์การบริหารส่วนตำบลด่านช้าง มีเส้นทางคมนาคมเชื่อมกับทางหลวงแผ่นดินหมายเลข ๒๐๒ ที่ตัดผ่านพื้นที่องค์การบริหารส่วนตำบลด่านช้าง จากบ้านหนองแวง หมู่ที่ ๗ บ้านนา นิคม หมู่ที่ ๕ บ้านดอนหัน หมู่ที่ ๑ บ้านโนนทอง หมู่ที่ ๓ และบ้านตะคร้อ หมู่ที่ ๒ สำหรับถนนภายใน องค์การบริหารส่วนตำบลด่านช้าง ถนนในพื้นที่องค์การบริหารส่วนตำบลด่านช้าง เป็นถนนลูกรัง คอนกรีต ลาด ยาง ตามลำดับ

ในส่วนของปัญหาทางด้านคมนาคมและการขนส่ง เป็นปัญหาของระบบและโครงข่ายถนนในปัจจุบัน ตลอดจนปัญหาการจราจรและอุบัติเหตุต่างๆ ที่เกิดจากการคมนาคมและขนส่ง

สภาพถนน โดยส่วนใหญ่พื้นผิวจราจรบนถนนสายหลักอยู่ในสภาพดี และเชื่อมต่อกับอำเภอ บัวใหญ่ และถนนลาดยางผ่านเส้นทางกลางหมู่บ้านทุกหมู่บ้าน

ระบบและโครงข่ายถนน การเชื่อมโยงการจราจรระหว่างถนนแต่ละสาย ในเขตองค์การบริหาร ส่วนตำบลติดต่อกันได้โดยสะดวก ผิวจราจรอยู่ในสภาพดี ถนนภายในองค์การบริหารส่วนตำบลโดยส่วนใหญ่เป็น ถนนคอนกรีตเสริมเหล็ก ในอนาคตควรมีการปรับปรุงระบบถนน โดยกำหนดแนวทางเพื่อรองรับและเชื่อมต่อการคมนาคม ให้เป็นระบบและมีโครงข่ายที่ดียิ่งขึ้น

การขนส่งผู้โดยสาร ปัจจุบันองค์การบริหารส่วนตำบลด่านช้าง ไม่มีสถานีขนส่งผู้โดยสาร

๕. ข้อมูลด้านการเกษตร

ประชาชนส่วนใหญ่ในตำบลด่านช้างประกอบอาชีพเกษตรกรรมเป็นหลัก โดยมีพื้นที่ทำ การเกษตร เฉลี่ย ๒๐ ไร่ต่อครัวเรือน แรงงานภาคเกษตรเฉลี่ย ๓ คนต่อครัวเรือน พืชเศรษฐกิจส่วนใหญ่เป็นการ ทำนาข้าว ไร่มันสำปะหลัง ไร่อ้อย ปลูกหม่อน พืชผัก เห็ดและไม้ผล ตามลำดับ และในด้านการเลี้ยงสัตว์ส่วนใหญ่ ได้แก่ โค กระบือ สุกร เป็ด ไก่ และเลี้ยงปลา ตามลำดับ

ลักษณะ ลักษณะการถือครองที่ดิน เกษตรกรมีที่ดินทำกินเป็นของตนเอง ประมาณร้อยละ ๗๖ ของครัวเรือนเกษตร โดยมีเอกสารสิทธิ์ ได้แก่ โฉนด นส.๓ และ ส.ป.ก. เป็นต้น

ผลผลิตเฉลี่ย ข้าวนาปี ๔๗๑ กิโลกรัมต่อไร่ อ้อยโรงงาน ๘,๐๐๐ กิโลกรัมต่อไร่ และมันสำปะหลัง ๒,๕๙๖ กิโลกรัมต่อไร่

ต้นทุนการผลิต ข้าวนาปี ๒,๓๕๐ บาทต่อไร่ อ้อยโรงงาน ๖,๖๓๐ บาทต่อไร่ และมันสำปะหลัง ๒,๖๒๐ บาทต่อไร่

เครื่องมือการเกษตร เกษตรกรใช้แรงงานเครื่องจักรที่เป็นของตนเองหรือจ้างเครื่องจักรแทน แรงงานคนและแรงงานสัตว์ เนื่องจากประหยัดเวลา ค่าใช้จ่าย และทันต่อฤดูกาล ได้แก่ รถไถขนาดใหญ่ รถไถเดิน ตาม รถบรรทุก เครื่องสูบน้ำ เครื่องพ่นยา เครื่องนวดข้าว รถเกี่ยวนวดและโรงสีข้าว เป็นต้น

๖. ข้อมูลด้านแหล่งน้ำทางการเกษตร

มีแหล่งน้ำเพื่อใช้ในการเกษตร ได้แก่ สระ/หนอง จำนวน ๔๘ แห่ง, คลอง จำนวน ๕ แห่ง, ฝาย/ลำห้วย จำนวน ๖ แห่ง , บ่อบาดาล จำนวน ๒๖ แห่ง และอ่างเก็บน้ำ จำนวน ๑ แห่ง

๗. ข้อมูลด้านแหล่งน้ำกินน้ำใช้

ปัจจุบันการประปาภายในองค์การบริหารส่วนตำบลด่านช้าง ใช้ระบบประปาหมู่บ้าน

๘. ภูมิปัญญาท้องถิ่น ภาษาถิ่น

ภูมิปัญญาท้องถิ่นในชุมชนองค์การบริหารส่วนตำบลด่านช้าง ได้แก่ ใช้วัตถุดิบในท้องถิ่นมาผลิตเป็นสิ่งของเครื่องใช้ในครัวเรือน เช่น ทอเสื่อจากกก ถักหมวกจากกก จักสานจากไม้ไผ่ ฯลฯ ส่วนภาษาถิ่นเป็นภาษาอีสาน

ยุทธศาสตร์ขององค์กรปกครองส่วนท้องถิ่น

๑. วิสัยทัศน์

องค์การบริหารส่วนตำบลด่านช้าง ได้กำหนดวิสัยทัศน์ (Vision) เพื่อแสดงสถานการณ์ในอุดมคติ ซึ่งเป็นจุดมุ่งหมายความคาดหวังที่ต้องการให้เกิดขึ้นในอนาคตข้างหน้า ซึ่งจะสามารถสะท้อนถึงสภาพการณ์ของท้องถิ่นในอนาคตอย่างรอบด้าน ภายใต้การเปลี่ยนแปลงของสภาพแวดล้อมด้านต่างๆ จึงได้กำหนดวิสัยทัศน์ความคาดหวังที่จะให้เกิดขึ้นในอนาคต ดังนี้

“มีอาชีพ คิดสร้างสรรค์ ยึดมั่นธรรมาภิบาล ใจบริการเพื่อประชาชน”

๒. ยุทธศาสตร์

คณะกรรมการพัฒนาองค์การบริหารส่วนตำบลร่วมกับประชาคมท้องถิ่น ส่วนราชการ รัฐวิสาหกิจ รวมทั้งองค์กรต่างๆ ที่เกี่ยวข้อง ได้กำหนดยุทธศาสตร์ขององค์การบริหารส่วนตำบล ๕ ด้าน โดยมีรายละเอียดดังนี้

๑) ด้านโครงสร้างพื้นฐาน

๑.๑) ก่อสร้าง ปรับปรุงและบำรุงรักษาถนน สะพาน ทางระบายน้ำให้เพียงพอทั่วถึง และได้มาตรฐาน

๑.๒) ก่อสร้าง ปรับปรุงและบำรุงรักษาแหล่งน้ำ ชลประทาน ฝาย ทำนบกั้นน้ำ ขุดลอก ขุดสระ พัฒนาแหล่งน้ำ ระบบประปา ให้เพียงพอต่อการอุปโภค บริโภคและการเกษตรกรรม

๑.๓) ก่อสร้าง ปรับปรุงและบำรุงรักษาไฟฟ้า ขยายเขตไฟฟ้า และไฟฟ้าสาธารณะ

๑.๔) ก่อสร้าง ปรับปรุงและบำรุงรักษาสถานที่เพื่อนันทนาการ

๒) ด้านเศรษฐกิจ ส่งเสริมการลงทุน

๒.๑) พัฒนาความรู้ด้านวิชาการ ส่งเสริมและพัฒนาด้านคุณภาพผลผลิตทางการเกษตร เกษตรอินทรีย์และการแปรรูปสินค้าทางการเกษตร ตลอดจนเพิ่มมูลค่าผลผลิต และการตลาด

๒.๒) ส่งเสริมอาชีพและการรวมกลุ่มอาชีพ

๒.๓) ส่งเสริมการท่องเที่ยวและบริการ

๒.๔) ส่งเสริมพัฒนาผลิตภัณฑ์ชุมชน หนึ่งตำบลหนึ่งผลิตภัณฑ์ (OTOP)

๓) ด้านการพัฒนาคุณภาพชีวิต

- ๓.๑) พัฒนาและส่งเสริมด้านการศึกษาทุกระดับ
- ๓.๒) พัฒนาและส่งเสริมด้านคุณธรรม จริยธรรมและวัฒนธรรมประเพณีท้องถิ่น
- ๓.๓) พัฒนาและส่งเสริมด้านสาธารณสุข
- ๓.๔) อนุรักษ์และพัฒนาทรัพยากรธรรมชาติและสิ่งแวดล้อม
- ๓.๕) พัฒนาและส่งเสริมด้านสวัสดิการสังคม
- ๓.๖) พัฒนาและส่งเสริมด้านกีฬาและนันทนาการ

๔) ด้านการจัดระเบียบชุมชน/สังคม และการรักษาความสงบเรียบร้อย

- ๔.๑) เสริมสร้างความเข้มแข็งของชุมชนในด้านความมั่นคงและความปลอดภัย การป้องกันและบรรเทาสาธารณภัย/ความมั่นคงปลอดภัยในชีวิตและทรัพย์สิน/ลดอุบัติเหตุทางบกและทางน้ำ
- ๔.๒) ส่งเสริมด้านการป้องกันและแก้ไขปัญหาเสพติด

๕) ด้านการบริหารราชการให้มีประสิทธิภาพ

- ๕.๑) ส่งเสริมศักยภาพท้องถิ่นในทุกๆด้าน ตามหลักธรรมาภิบาลการบริหารที่ดี
- ๕.๒) เพิ่มศักยภาพของบุคลากรแลพัฒนาเทคโนโลยีให้มีความเหมาะสม สอดคล้อง
- ๕.๓) ส่งเสริมการมีส่วนร่วมของประชาชน และการบูรณาการทุกภาคส่วน

๓. เป้าประสงค์

- ๑) เพื่อให้ประชาชนได้รับบริการสาธารณะที่ได้อย่างเพียงพอและทั่วถึง
- ๒) เพื่อให้ชุมชนมีความเข้มแข็งตามแนวทางเศรษฐกิจพอเพียง และมีความเป็นอยู่ที่มั่นคงปลอดภัยในชีวิตและทรัพย์สิน
- ๓) เพื่อให้ประชาชนสามารถเข้าถึงการศึกษาที่มีคุณภาพอย่างทั่วถึง พร้อมทั้งมีคุณธรรม จริยธรรม ตลอดจนร่วมอนุรักษ์ประเพณีและวัฒนธรรมอันดีของท้องถิ่นและของชาติ
- ๔) เพื่อให้ประชาชนมีสุขภาพอนามัยดีถ้วนหน้า ตลอดจนให้ท้องถิ่นมีทรัพยากรธรรมชาติและสิ่งแวดล้อมของท้องถิ่น
- ๕) เพื่อให้ประชาชนมีอาชีพและรายได้เพียงพอต่อการยังชีพ
- ๖) เพื่อให้การบริหารงานขององค์การบริหารส่วนตำบลมีประสิทธิภาพและประสิทธิผล เกิดประโยชน์สุขแก่ประชาชนในท้องถิ่น

๔. ตัวชี้วัด

- ๑) ประชาชนในเขตองค์การบริหารส่วนตำบลมีแหล่งน้ำในการอุปโภคเพิ่มมากขึ้นร้อยละ ๕
- ๒) ในเขตองค์การบริหารส่วนตำบลมีโครงสร้างพื้นฐานให้ประชาชนได้ใช้บริการร้อยละ ๘๐
- ๓) ประชาชนมีความรู้มากขึ้นร้อยละ ๘๐ และมีส่วนร่วมในการพัฒนาการท่องเที่ยว ศาสนา วัฒนธรรมประเพณีและกีฬา ศิลปวัฒนธรรมอันดีงามยังคงอยู่
- ๔) ประชาชนมีคุณภาพชีวิตที่ดีขึ้นร้อยละ ๑๐
- ๕) ประชาชนมีรายได้เพิ่มขึ้นในอัตราร้อยละ ๕ และพึงตนเองได้มากขึ้น
- ๖) ประชาชนในเขตองค์การบริหารส่วนตำบลร้อยละ ๙๐ มีสุขภาพกาย ใจดี มีความเป็นอยู่ถูกสุขลักษณะอนามัย ปลอดภัยจากสิ่งเสพติด และมีสิ่งแวดล้อมที่ดีน่าอยู่

๗) การจัดการขององค์การบริหารส่วนตำบลมีผลการปฏิบัติงานที่มีประสิทธิภาพสูงร้อยละ ๖๐

๕. ค่าเป้าหมาย

- ๑) ด้านการได้รับบริการด้านโครงสร้างพื้นฐานให้มีความสะดวกและรวดเร็ว
- ๒) ประชาชนมีความรู้และบำรุงรักษาศิลปวัฒนธรรมอันดีงาม
- ๓) ประชาชนมีศักยภาพมีรายได้เพียงพอสามารถพึ่งตนเองได้
- ๔) ปลอดภัยเสพติด มลภาวะและสิ่งแวดล้อมไม่เป็นพิษทำให้ชุมชนน่าอยู่อย่างสงบสุข
- ๕) การบริหารจัดการภาครัฐที่ดีและมีส่วนร่วมจากทุกภาคส่วน

๖. กลยุทธ์

- ๑) พัฒนาชุดลอก คูคลองและจัดสร้างแหล่งน้ำ สงวนและเก็บกักน้ำเพื่อการเกษตร เพื่อการอุปโภคและบริโภค รวมทั้งวางโครงการเพื่อแก้ไขปัญหา น้ำท่วมและน้ำแล้ง
- ๒) ส่งเสริมและพัฒนาระบบการศึกษา บุคลากรด้านการศึกษา ครู นักเรียน ให้เป็นผู้มีคุณภาพ มีทักษะและศักยภาพตามมาตรฐานสากล รองรับประชาคมอาเซียน
- ๓) พัฒนา ปรับปรุงพันธุ์พืชและเมล็ดพันธุ์พืชที่ดีมีคุณภาพ ส่งเสริมให้เกิดเกษตรอุตสาหกรรม ลดต้นทุน เพิ่มมูลค่าผลผลิตทางการเกษตร ปรับปรุงผลผลิตให้มีคุณภาพ ส่งเสริมสนับสนุนการถนอมและแปรรูปสินค้าทางการเกษตร ส่งเสริมให้มีการเลี้ยงสัตว์เศรษฐกิจ เพื่อการบริโภคเพื่อจำหน่ายและเพื่อการอนุรักษ์ และเพิ่มช่องทางตลาด
- ๔) ส่งเสริมชุมชนให้เข้มแข็ง พัฒนาบทบาทของผู้นำชุมชน คณะกรรมการหมู่บ้านและชุมชนให้พัฒนาบทบาทและคุณภาพชีวิตของเด็ก เยาวชน สตรี ผู้สูงอายุ ผู้พิการ ผู้ด้อยโอกาส ประชาชน และคุ้มครองสิทธิเสรีภาพของประชาชน พัฒนาคุณภาพและศักยภาพตามความสามารถของแรงงานในท้องถิ่น
- ๕) ป้องกันและแก้ไขปัญหาการเสพ การผลิตและการจำหน่ายยาเสพติดในทุกระดับ
- ๖) ดำเนินการโครงการ เพื่อให้บริการประชาชน และรับทราบปัญหา อุปสรรค และความต้องการของประชาชนในพื้นที่ พัฒนาศักยภาพของอาสาสมัครสาธารณสุขประจำหมู่บ้าน (อสม.) ส่งเสริมสุขภาพและอนามัยของประชาชนในทุกกระดับ ให้มีสุขภาพแข็งแรง
- ๗) ส่งเสริมสนับสนุนการวางระบบการพัฒนาด้านโครงสร้างพื้นฐานให้สอดคล้องกับความต้องการเป็นและความต้องการของประชาชน ก่อสร้าง ปรับปรุงเส้นทางคมนาคมอย่างทั่วถึง
- ๘) พัฒนาฟื้นฟูและส่งเสริมกิจกรรมด้านศาสนา ศิลปวัฒนธรรมและประเพณีของชุมชนท้องถิ่น โคราช โดยการอนุรักษ์สืบสานต่อและเชื่อมโยงสู่กิจกรรมการท่องเที่ยว
- ๙) ปรับปรุงโครงสร้างการบริหารงาน นำระบบสารสนเทศมาใช้ในการบริหารงานภายในองค์กร สนับสนุนบุคลากรในสังกัดให้ได้รับการศึกษาอบรม การทำวิจัย เพิ่มพูนความรู้
- ๑๐) เพิ่มประสิทธิภาพในการปฏิบัติราชการ
- ๑๑) ส่งเสริม สนับสนุนและร่วมมือกับส่วนราชการ หน่วยงานต่างๆ ในการเตรียมความพร้อมในการป้องกันภัย และการช่วยเหลือผู้ประสบภัย สนับสนุนการฝึกอบรมจัดตั้งและอบรมอาสาสมัครป้องกันภัยฝ่ายพลเรือน (อปพร.) และดูแลรักษาความปลอดภัยและการจราจร
- ๑๒) พัฒนาฟื้นฟูและอนุรักษ์ธรรมชาติ สิ่งแวดล้อม แหล่งน้ำ ลุ่มน้ำลำคลองและป่าไม้ให้มีความอุดมสมบูรณ์ สร้างจิตสำนึกเพื่อป้องกันและแก้ไขปัญหามลพิษและปัญหาสิ่งแวดล้อมของชุมชน จัดทำระบบกำจัดขยะรวม และจัดการขยะมูลฝอยและสิ่งปฏิกูล

๒.๗ จุดยืนทางยุทธศาสตร์

- ๑) การพัฒนาท้องถิ่นให้น่าอยู่ โดยได้รับบริการสาธารณะที่ดีอย่างเพียงพอและทั่วถึง
- ๒) การส่งเสริมและพัฒนาศักยภาพคน ครอบครัวและชุมชนในการพึ่งตนเอง เป็นชุมชนที่เข้มแข็งโดยน้อมนำเอาแนวทางเศรษฐกิจพอเพียงมาใช้ในการดำรงชีวิต
- ๓) การพัฒนาคุณภาพชีวิตของประชาชนรอบด้าน เช่น ด้านสังคม ด้านการศึกษา ด้านสาธารณสุขและสิ่งแวดล้อม ด้านเศรษฐกิจ ด้านความปลอดภัยในชีวิตและทรัพย์สิน แก้ไขปัญหาความเดือดร้อนของประชาชน
- ๔) การพัฒนาระบบการบริหารจัดการขององค์การบริหารส่วนตำบล และบูรณาการการทำงานจากทุกภาคส่วน ตามหลักธรรมาภิบาลและการบริหารกิจการบ้านเมืองที่ดี

๒.๘ แผนงาน

- ๑) แผนงานบริหารงานทั่วไป
- ๒) แผนงานการรักษาความสงบภายใน
- ๓) แผนงานการศึกษา
- ๔) แผนงานสาธารณสุข
- ๕) แผนงานสังคมสงเคราะห์
- ๖) แผนงานเคหะและชุมชน
- ๗) แผนงานสร้างความเข้มแข็งของชุมชน
- ๘) แผนงานการศาสนาวัฒนธรรมและนันทนาการ
- ๙) แผนงานการเกษตร
- ๑๐) แผนงานงบกลาง

๒.๙ ความเชื่อมโยงของยุทธศาสตร์ในภาพรวม

การจัดทำแผนพัฒนาท้องถิ่นห้าปีขององค์การบริหารส่วนตำบลมีความเชื่อมโยงของยุทธศาสตร์ในภาพรวม ดังนี้

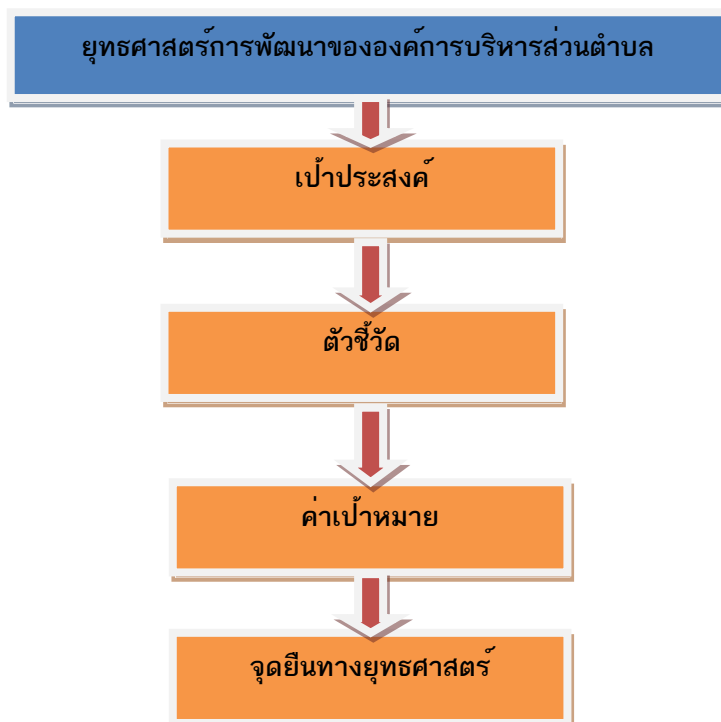

การประเมินสถานการณ์สภาพแวดล้อมภายนอกที่เกี่ยวข้อง

ในการจัดทำแผนพัฒนาท้องถิ่นห้าปีขององค์การบริหารส่วนตำบลนั้น ได้ทำการประเมินสถานการณ์สภาพแวดล้อมภายนอกที่เกี่ยวข้อง ซึ่งมีรายละเอียดดังนี้

ด้าน	สถานการณ์สภาพแวดล้อมภายนอกที่เกี่ยวข้อง	ขอบข่ายและปริมาณของปัญหา/ความต้องการ	พื้นที่เป้าหมาย/กลุ่มเป้าหมาย	ความคาดหวังและ แนวโน้มอนาคต
๑. โครงการสร้างพื้นฐาน	๑) ถนนหนทางในหมู่บ้าน และทางเชื่อมต่อระหว่างหมู่บ้าน เป็นหลุมเป็นบ่อ น้ำท่วมขัง การคมนาคมไม่สะดวก	- เส้นทางคมนาคม และราง/ท่อระบายน้ำ	- เส้นทางคมนาคมที่เป็นสาธารณะและประชาชนมีความต้องการให้ดำเนินการ	-มีเส้นทางในการคมนาคมเพียงพอและ ประชาชนได้รับความสะดวกในการสัญจรไปมาและ มีรางระบายน้ำสามารถระบายน้ำได้สะดวก ไม่อุดตัน น้ำไม่ท่วมขัง
	๒) แหล่งน้ำดื่มกิน ขาดแคลนน้ำในช่วงฤดูแล้ง	- แหล่งน้ำและน้ำประปาในการอุปโภค-บริโภคและการเกษตรกรรม	- พื้นที่ในเขตองค์การบริหารส่วนตำบล	- ประชาชนมีแหล่งน้ำและมีน้ำประปาใช้อย่างพอเพียงมีคุณภาพตามมาตรฐานมากขึ้น
๒. ด้านเศรษฐกิจส่งเสริมการลงทุน	๑) ปัญหาประชาชนทำการเกษตร (ทำนา) โดยไม่มีระบบชลประทานทำให้เกิดน้ำท่วมเป็นบางแห่ง เป็นที่ราบสูงก็ขาดน้ำในการเกษตร	- ด้านการเกษตร	- ประชาชนในเขตองค์การบริหารส่วนตำบล	สนับสนุนส่งเสริมการทำเกษตรแบบลดต้นทุนการผลิต
	๒) ปัญหาการใช้เมล็ดพันธุ์ที่ไม่ดี มีศัตรูพืช ดินบางแห่งเป็นดินเค็ม			
	๓) ทำการเกษตรอาศัยน้ำฝนเป็นส่วนใหญ่			
	๔) ประชาชนขาดความรู้ด้านเทคโนโลยีสมัยใหม่	-ด้านส่งเสริมกลุ่มอาชีพ	- ประชาชนในเขตองค์การบริหารส่วนตำบล	-ประชาชนมีความรู้และสามารถถ่ายทอดให้ผู้อื่นได้
	๕) หลังฤดูการเก็บเกี่ยวประชาชนไม่มีงานทำ			ประชาชนมีอาชีพเสริมและมีรายได้เพิ่มขึ้น
	๖) ประชาชนกู้ยืมเงินจากนายทุน	เงินทุนหมุนเวียน	-กลุ่มอาชีพในเขตองค์การบริหารส่วนตำบล	ส่งเสริมสนับสนุนเงินทุนหมุนเวียนให้กลุ่มอาชีพให้การบริหารจัดการเกิดความเข้มแข็งมั่นคง

ด้าน	สถานการณ์ภาพแวดล้อมภายนอกที่เกี่ยวข้อง	ข้อบ่งชี้และปริมาณของปัญหา/ความต้องการ	พื้นที่เป้าหมาย/กลุ่มเป้าหมาย	ความคาดหวังและแนวโน้มอนาคต
๓. ด้านการพัฒนาคุณภาพชีวิต	๑) การว่างงานในภาวะเศรษฐกิจตกต่ำ	การฝึกอบรมด้านอาชีพ	ประชาชนในเขตองค์การบริหารส่วนตำบล	ให้การฝึกอบรมด้านอาชีพ ส่งเสริมอุตสาหกรรม และ ทัศนคติในครัวเรือน
	๒) วัฒนธรรม จารีต ประเพณีและภูมิปัญญาท้องถิ่น ถูกกลืนเลือนไปมาก	- ศิลปะ วัฒนธรรม จารีต ประเพณีและภูมิปัญญาท้องถิ่น ถูกกลืนเลือนไปมาก	ประชาชนในเขตองค์การบริหารส่วนตำบล	- ยกย่อง เชิดชูคนดี หรือปราชญ์ชาวบ้าน ในโอกาสต่างๆ เพื่อเป็นตัวอย่างแก่เยาวชนและประชาชน ศิลปะ วัฒนธรรม จารีต ประเพณีและภูมิปัญญาท้องถิ่น ไม่ถูกกลืนและคงอยู่สืบไป
	๓) อนุรักษ์และพัฒนาทรัพยากรธรรมชาติและสิ่งแวดล้อม	- สิ่งแวดล้อม	- ผู้ประกอบการและชุมชนในเขตพื้นที่องค์การบริหารส่วนตำบล	- ปัญหาขยะและน้ำเสียลดลง ผู้ประกอบการสามารถกำจัดขยะและน้ำเสียเองได้โดยไม่ส่งผลกระทบต่อชุมชน
๔. ด้านการจัดระเบียบชุมชน/สังคมและการรักษาความสงบเรียบร้อย	๑) การป้องกันและบรรเทาสาธารณภัย/ความมั่นคงปลอดภัยในชีวิตและทรัพย์สิน/ลดอุบัติเหตุทางบกและทางน้ำ	- การรักษาความปลอดภัยในชีวิตและทรัพย์สินของประชาชน	- ประชาชนผู้ใช้นถนน - ผู้ประสบภัย	- มีระบบควบคุมการจราจร เช่น ติดตั้งป้าย/สัญญาณไฟจราจรเพื่อเตือนให้ระมัดระวัง - มีการป้องกันและรักษาความปลอดภัยในชีวิตและทรัพย์สินของประชาชนละส่วนราชการ เช่น การติดตั้งกล้องวงจรปิด การให้ผู้นำ อปพร. ควบคุมและระงับเหตุทะเลาะวิวาท
	๒) ปัญหาพ่อแม่ ไปทำงานต่างประเทศ ทำตามเพื่อน เกิดปัญหายาเสพติดและอาชญากรรม	- ด้านยาเสพติด	- พื้นที่ในเขตองค์การบริหารส่วนตำบล	- ให้มีการฝึกอบรมให้ความรู้เกี่ยวกับโทษพิษภัยของยาเสพติด

ด้าน	สถานการณ์ภาพแวดล้อมภายนอกที่เกี่ยวข้อง	ข้อบ่งชี้และปริมาณของปัญหา/ความต้องการ	พื้นที่เป้าหมาย/กลุ่มเป้าหมาย	ความคาดหวังและแนวโน้มอนาคต
	๓) ปัญหาเด็กวัยรุ่นมีการมั่วสุ่มดื่มสุราและของมีเมาสุบบุหรีเพิ่มมากขึ้น ห้างเหินสังคมประพุดิตัวไม่เหมาะสม ดิตยาเสพติด ขาดความอบอุ่นจากครอบครัว	-การป้องกันและแก้ไขปัญหายาเสพติด	- ประชาชนและส่วนราชการ	ส่งเสริมสนับสนุนกิจกรรมอันเป็นประโยชน์สำหรับกลุ่มเยาวชน วัยรุ่น
๕. ด้านการบริหารราชการให้มีประสิทธิภาพ	๑) ปัญหาการมีส่วนร่วมในทางการเมืองของประชาชน	- การมีส่วนร่วม	- พื้นที่ในเขตองค์การบริหารส่วนตำบล	- จัดให้มีการประชุมประชาคมหมู่บ้าน – ตำบล - ให้ความรู้แก่ประชาชนเกี่ยวกับการปกครองท้องถิ่น และการมีส่วนร่วมทางการเมืองของประชาชน
	๒) การบริหารงานและการให้บริการด้านต่างๆ	-การบริหารและการบริการ	-พื้นที่ในเขตองค์การบริหารส่วนตำบล	- ให้ความรู้แก่บุคลากรในองค์การบริหารส่วนตำบล เพื่อเป็นการปรับปรุงประสิทธิภาพในการบริหารงาน -เพิ่มการให้บริการแก่ประชาชนอย่างทั่วถึงและรวดเร็ว

๕.ภารกิจ อำนาจหน้าที่ขององค์กรปกครองส่วนท้องถิ่น

จากการวิเคราะห์สภาพปัญหาการพัฒนาตามหลัก SWOT ข้างต้น องค์การบริหารส่วนตำบลด่านช้าง สามารถวิเคราะห์ภารกิจให้ตรงกับสภาพปัญหาโดยสามารถกำหนดแบ่งภารกิจได้ ๗ ด้าน ซึ่งภารกิจดังกล่าวถูกกำหนดอยู่ในพระราชบัญญัติสภาตำบลและองค์การบริหารส่วนตำบล พ.ศ. ๒๕๓๗ (รวมฉบับแก้ไขเพิ่มเติม) และตามพระราชบัญญัติกำหนดแผนและขั้นตอนการกระจายอำนาจให้องค์กรปกครองส่วนท้องถิ่น พ.ศ.๒๕๔๒ ดังนี้

๕.๑ ด้านโครงสร้างพื้นฐาน มีภารกิจที่เกี่ยวข้อง ดังนี้

- (๑) การสาธารณูปการ
- (๒) การจัดให้มีและการบำรุงทางน้ำและทางบก
- (๓) การจัดให้มีและบำรุงทางระบายน้ำ
- (๔) การจัดให้มีน้ำสะอาดหรือการประปา
- (๕) การจัดให้มีและการบำรุงการไฟฟ้าหรือแสงสว่างโดยวิธีอื่น

๕.๒ ด้านส่งเสริมคุณภาพชีวิต มีภารกิจที่เกี่ยวข้อง ดังนี้

- (๑) การจัดการศึกษา
- (๒) ให้ประชาชนได้รับการศึกษาอย่างต่อเนื่องทั่วถึงและฝึกอบรมระยะสั้น
- (๓) การป้องกันและการควบคุมโรคติดต่อ
- (๔) การสังคมสงเคราะห์ และการพัฒนาคุณภาพชีวิตเด็ก สตรี คนชราและผู้ด้อยโอกาส
- (๕) การรักษาความสะอาดของถนน ทางเดิน และที่สาธารณะ
- (๖) การจัดให้มีการบำรุงสถานที่สำหรับนันทนาการ การพักผ่อนหย่อนใจ สวนสาธารณะ

สวนสัตว์ ตลอดจนสถานที่ประชุมอบรมราษฎร

- (๗) การบำรุงและส่งเสริมการทำมาหากินของราษฎร

๕.๓ ด้านการจัดระเบียบชุมชน สังคม และการรักษาความสงบเรียบร้อย

มีภารกิจที่เกี่ยวข้อง ดังนี้

- (๑) การส่งเสริมประชาธิปไตย ความเสมอภาค และสิทธิเสรีภาพของประชาชน
- (๒) การป้องกันและบรรเทาสาธารณภัย
- (๓) รณรงค์และจัดกิจกรรมเกี่ยวกับยาเสพติด
- (๔) ร่วมกับหน่วยงานที่เกี่ยวข้องดำเนินการเรื่องยาเสพติดสร้างชุมชนเข้มแข็ง
- (๕) ให้ประชาชนมีความรู้เรื่องกฎหมายและปฏิบัติตามกฎหมายเพื่อลดอุบัติเหตุ

๕.๔ ด้านการวางแผน การส่งเสริมการลงทุน พาณิชยกรรมและการท่องเที่ยว

มีภารกิจที่เกี่ยวข้อง ดังนี้

- (๑) ส่งเสริมให้มีเกษตรตามแนวทางทฤษฎีใหม่ การรวมกลุ่ม
- (๒) ส่งเสริมให้มีอุตสาหกรรมในครอบครัว
- (๓) ส่งเสริมให้ใช้เทคโนโลยีปรับปรุงดินให้เหมาะสมกับพืช
- (๔) พัฒนาผลิตภัณฑ์ของตำบล (หนึ่งตำบลหนึ่งผลิตภัณฑ์)

๕.๕ ด้านการบริหารจัดการและการอนุรักษ์ทรัพยากรธรรมชาติและสิ่งแวดล้อม

มีภารกิจที่เกี่ยวข้อง ดังนี้

- (๑) การคุ้มครอง ดูแลและบำรุงรักษาป่าไม้ ที่ดิน ทรัพยากรธรรมชาติและสิ่งแวดล้อม
- (๒) ให้มีการจัดระบบกำจัดขยะหรือเก็บขยะที่ถูกต้องพร้อมให้ประชาชนมีจิตสำนึกที่ดี
- (๓) การกำจัดมูลฝอยและสิ่งปฏิกูลรวมอย่างถูกต้อง ลดการใช้สารพิษ สารเคมี
- (๔) เพิ่มปริมาณป่าไม้ในที่สาธารณะประโยชน์ให้มากขึ้นพร้อมรณรงค์ให้ประชาชนรักษา
- (๕) จัดหาสถานที่พักผ่อนหย่อนใจและนันทนาการ

๕.๖ ด้านการศาสนา ศิลปวัฒนธรรม จารีตประเพณี และภูมิปัญญาท้องถิ่น

มีภารกิจที่เกี่ยวข้อง ดังนี้

- (๑) บำรุงรักษาศิลปะ จารีตประเพณี ภูมิปัญญาท้องถิ่น และวัฒนธรรมอันดีของท้องถิ่น
- (๒) การส่งเสริมการกีฬา จารีตประเพณี และวัฒนธรรมอันดีงามของท้องถิ่น
- (๓) สร้างกิจกรรมชุมชนส่งเสริมประเพณีดั้งเดิม

๕.๗ ด้านการบริหารจัดการและการสนับสนุนการปฏิบัติการของส่วนราชการ และองค์กรปกครองส่วนท้องถิ่น มีภารกิจที่เกี่ยวข้อง ดังนี้

(๑) สนับสนุนสภาพตำบลและองค์กรปกครองส่วนท้องถิ่นอื่นในการพัฒนาท้องถิ่นสนับสนุน หรือช่วยเหลือส่วนราชการหรือองค์กรปกครองส่วนท้องถิ่นอื่นในการพัฒนาท้องถิ่น

(๒) ประสานและให้ความร่วมมือในการปฏิบัติหน้าที่ของสภาตำบล และองค์กรปกครองส่วนท้องถิ่นอื่น

(๓) ส่งเสริมณรงค์ให้ประชาชนได้มีส่วนร่วมในกิจกรรมทางการเมืองการบริหารงานของ องค์กรปกครองส่วนท้องถิ่น

(๔) การให้บริการแก่เอกชน ส่วนราชการ หน่วยงานของรัฐ รัฐวิสาหกิจ หรือองค์กรปกครอง ส่วนท้องถิ่นอื่น

(๕) ให้ความรู้เกี่ยวกับภารกิจ หลักเกณฑ์วิธีการเกี่ยวกับการเลือกตั้งของท้องถิ่น

การพัฒนาท้องถิ่นขององค์การบริหารส่วนตำบลด้านข้าง ต้องดำเนินการตามภารกิจให้สอดคล้องกับแผนพัฒนาเศรษฐกิจและสังคมแห่งชาติ แผนพัฒนาจังหวัด แผนพัฒนาอำเภอ แผนพัฒนาตำบล นโยบายของรัฐบาล และนโยบายของผู้บริหารท้องถิ่น ทั้งนี้องค์การบริหารส่วนตำบลด้านข้าง ต้องวิเคราะห์สภาพ ปัญหาของตำบลโดยอาศัยเครื่องมือ SWOTเข้ามาช่วย ประกอบกับการพัฒนาให้เป็นไปตามพระราชบัญญัติสภา ตำบลและองค์การบริหารส่วนตำบล พ.ศ.๒๕๓๗ (รวมฉบับแก้ไขเพิ่มเติม) และพระราชบัญญัติกำหนดแผนและ ขั้นตอนการกระจายอำนาจให้องค์กรปกครองส่วนท้องถิ่น พ.ศ. ๒๕๔๒ รวมถึงกฎหมายอื่น ๆ ซึ่งองค์การบริหาร ส่วนตำบลด้านข้าง ได้วิเคราะห์ศักยภาพในการพัฒนาตามหลัก SWOT แบบองค์รวม ดังนี้

๑) จุดแข็ง (S : Strength)

ระบบการบริหาร

- มีการจัดโครงสร้างภายในที่เหมาะสม สอดคล้องกับภารกิจ
- มีการแบ่ง แยก/มอบหมายหน้าที่รับผิดชอบที่ชัดเจน
- การบริหารจัดการโดยยึดหลักธรรมาภิบาล
- ส่งเสริมการมีส่วนร่วมของประชาชนในรูปแบบประชาคม
- มีการบริหารแบบครอบครัว

อัตรากำลังพนักงานส่วนตำบลและพนักงานจ้าง

- บุคลากรมีความรู้ความสามารถในการปฏิบัติงานในระดับดี
- มีการจัดส่งบุคลากรเข้ารับการฝึกอบรมอย่างต่อเนื่อง
- มีแผนอัตรากำลังที่เหมาะสมกับโครงสร้างอำนาจหน้าที่
- มีการทำงานเป็นทีม

การเงิน/งบประมาณ

- พัฒนารายได้โดยการปรับปรุงแหล่งรายได้
- การใช้จ่ายเงินงบประมาณเป็นไปอย่างมีประสิทธิภาพและบรรลุเป้าหมาย

ศักยภาพของชุมชนและพื้นที่

- เป็นที่ตั้งของโรงงานอุตสาหกรรมทางการเกษตร และโกดังเก็บสินค้าทางการเกษตร

เช่น ข้าว มันสำปะหลัง

- มีประเพณีท้องถิ่น คือ งานบัวไหมบัวใหญ่ ที่จัดอย่างยิ่งใหญ่เป็นประจำทุกปี
- มีกลุ่มอาชีพที่เข้มแข็ง
- มีกลุ่มออมทรัพย์และกองทุนหมู่บ้านทุกหมู่บ้าน
- มีบุคลากรจากหน่วยงานของรัฐและองค์กรเอกชนที่อยู่ในพื้นที่ที่มีความรู้ความสามารถนำแนวคิดมาพัฒนาพื้นที่ได้มาก
- มีเส้นทางคมนาคมสาย ๒๐๒ (สีดา-ชัยภูมิ) ตัดผ่าน สามารถขนส่งสินค้า และสินค้าทางการเกษตรได้สะดวก
- พื้นที่ของอำเภอเป็นเขตติดต่อระหว่างจังหวัดนครราชสีมา และชัยภูมิ
- ทุกหมู่บ้านในเขตองค์การบริหารส่วนตำบล มีหอกระจายข่าวประชาสัมพันธ์ให้ประชาชนในชุมชนได้รับทราบข้อมูลข่าวสาร

๒) จุดอ่อน (W : Weakness)

ระบบการบริหาร

➔ กฎหมาย ระเบียบ ข้อบังคับ มีการแก้ไขเปลี่ยนแปลงอยู่ตลอดเวลาทำให้เจ้าหน้าที่ผู้ปฏิบัติสับสน/ขาดความชัดเจน

อัตรากำลังพนักงานส่วนตำบลและพนักงานจ้าง

➔ บุคลากรมีจำนวนน้อย

การเงิน/งบประมาณ

➔ งบประมาณมีจำนวนจำกัด มีรายได้ที่ได้รับการจัดสรรไม่เพียงพอต่อการพัฒนา

ขนบธรรมเนียมประเพณี และภูมิปัญญาท้องถิ่น

➔ เยาวชนขาดความตระหนักในการเข้าไปมีส่วนร่วมในกิจกรรมทางศาสนา

ทรัพยากรธรรมชาติและสิ่งแวดล้อม

➔ ประชาชนขาดความตระหนักในการดูแล และบำรุงรักษาสิ่งแวดล้อม และทรัพยากรธรรมชาติ

➔ ขาดระบบกำจัดขยะที่ถูกต้อง

➔ ปัญหาดินเค็ม ทำให้การปลูกพืชได้ผลผลิตไม่เต็มที่ ประกอบกับภัยแล้งที่ประสบปัญหาเป็นประจำทุกปี

➔ ประชาชนไม่มีสวนสาธารณะเป็นที่พักผ่อนหย่อนใจและออกกำลังกาย

➔ ปัญหาขยะมีปริมาณเพิ่มมากขึ้น ไม่มีสถานที่ทิ้งขยะและระบบกำจัดขยะ

➔ ปัญหารายได้ของประชาชน ประชาชนส่วนใหญ่ยังมีรายได้ยังมีรายได้น้อยไม่เพียงพอต่อรายจ่ายที่สูงขึ้น

๓) โอกาส (O : Opportunity)

☞ พัฒนาพื้นที่บางส่วนให้เป็นพื้นที่อุตสาหกรรมทางการเกษตร

☞ พื้นที่รับผิดชอบมีขนาดเล็ก สามารถพัฒนาได้อย่างทั่วถึง

☞ ประชาชนมีความสนใจในกลุ่มอาชีพ

☞ ระบบเทคโนโลยีสารสนเทศที่ทันสมัย

☞ การสร้างความเข้มแข็งตามระบบเศรษฐกิจแบบพอเพียง

☞ นโยบายของรัฐบาล/จังหวัด ที่สนับสนุนส่งเสริมด้านการเกษตร การท่องเที่ยว สอดคล้องกับยุทธศาสตร์ตำบล

๔) อุปสรรค (T : Threat)

- ☒ การรวมตัวของกลุ่มอาชีพไม่ค่อยมั่นคงพอ
- ☒ ประชาชนส่วนใหญ่ยังไม่เข้าใจบทบาทอำนาจหน้าที่ของ อบต.
- ☒ กฎหมาย ระเบียบ ข้อบังคับ ขาดความยืดหยุ่นไม่เหมาะสมสอดคล้องกับภารกิจ
- ☒ ห้วงระยะเวลาในการจัดสรร/เบิกจ่ายเงินอุดหนุนของรัฐบาลล่าช้าไม่แน่นอน
- ☒ ผลการโอนถ่ายภารกิจทำให้มีงาน/หน้าที่ เพิ่มขึ้นแต่ไม่มีบุคลากรรองรับ
- ☒ ค่าครองชีพสูง

๖. ภารกิจหลัก และภารกิจรองที่องค์กรปกครองส่วนท้องถิ่นจะดำเนินการ

ภารกิจหลัก

๑. การสาธารณสุข การเฝ้าระวังและควบคุมโรคติดต่อ
๒. การพัฒนาด้านโครงสร้างพื้นฐาน
๓. การพัฒนาสื่อเทคโนโลยีและนวัตกรรมทางการศึกษา
๔. การส่งเสริมการเกษตรและอาชีพให้แก่ประชาชน
๕. การส่งเสริมคุณภาพชีวิต
๕. การพัฒนาและส่งเสริมการศึกษา ศาสนาและวัฒนธรรม
๖. การพัฒนาสิ่งแวดล้อมและทรัพยากรธรรมชาติ
๗. การส่งเสริมรณรงค์ป้องกันยาเสพติด/สิ่งเสพติด
๘. การส่งเสริมกิจกรรมสตรี เด็ก เยาวชน คนชรา ให้เข้าร่วมกิจกรรมชุมชน
๙. การพัฒนาและปรับปรุงแหล่งท่องเที่ยว

ภารกิจรอง

๑. การฟื้นฟูวัฒนธรรมและส่งเสริมประเพณีท้องถิ่น
๒. การสนับสนุนและส่งเสริมอุตสาหกรรมในครัวเรือน
๓. การพัฒนาการเมืองและการบริหาร

๗. สรุปปัญหาและแนวทางในการกำหนดโครงสร้างส่วนราชการและกรอบอัตรากำลัง

องค์การบริหารส่วนตำบลด้านข้าง กำหนดโครงสร้างการแบ่งส่วนราชการออกเป็น ๖ ส่วนราชการ ได้แก่ สำนักปลัดองค์การบริหารส่วนตำบล กองคลัง กองช่าง กองการศึกษา ศาสนาและวัฒนธรรม กองส่งเสริมการเกษตร และหน่วยตรวจสอบภายใน โดยกำหนดกรอบอัตรากำลังทั้งสิ้น ๔๙ อัตรา เนื่องจากองค์การบริหารส่วนตำบลด้านข้าง มีภารกิจ อำนาจหน้าที่ ความรับผิดชอบ และปริมาณงานที่เพิ่มขึ้น

จำนวนมากใน หน่วยตรวจสอบภายใน และไม่มีบุคลากรที่ปฏิบัติงานให้สำเร็จลุล่วงได้อย่างมีประสิทธิภาพและ ประสิทธิภาพ ดังนั้น จึงต้องมีมีความจำเป็นในการขอ กำหนดตำแหน่งเพิ่มใหม่เพื่อรองรับภารกิจ อำนาจหน้าที่ ความรับผิดชอบ และปริมาณงานที่เพิ่มสูงขึ้นของหน่วยตรวจสอบภายใน และยุบเลิกตำแหน่ง คนงานทั่วไป ใน กองคลัง เนื่องจากภารกิจในงานการบัญชีลดลงและเป็นตำแหน่งว่าง เพื่อเป็นการแก้ไขปัญหาการบริหารงานของ องค์การบริหารส่วนตำบลด่านช้างให้มีประสิทธิภาพและประสิทธิผลต่อไป

วิเคราะห์อัตรากำลังที่มี ขององค์การบริหารส่วนตำบลด่านช้าง

การวิเคราะห์สภาวะแวดล้อม (SWOT Analysis) เป็นเครื่องมือในการประเมินสถานการณ์ สำหรับองค์กร ซึ่งช่วยผู้บริหารกำหนด จุดแข็งและ จุดอ่อน ขององค์กร จากสภาพแวดล้อมภายใน โอกาสและ อุปสรรคจากสภาพแวดล้อมภายนอก ตลอดจนผลกระทบจากปัจจัย ต่างๆ ต่อการทำงานขององค์กร การ วิเคราะห์ SWOT Analysis เป็นเครื่องมือในการวิเคราะห์สถานการณ์ เพื่อให้ ผู้บริหารรู้จักจุดแข็ง จุดอ่อน โอกาส และอุปสรรคขององค์กร ซึ่งจะช่วยให้ทราบว่าองค์กรได้เดินทางมาถูกทิศและไม่ หลงทาง นอกจากนี้ยังบอกได้ว่า องค์กรมีแรงขับเคลื่อน ไปยังเป้าหมายได้ดีหรือไม่ มั่นใจได้อย่างไรว่าระบบการ ทำงานในองค์กรยังมีประสิทธิภาพอยู่ มีจุดอ่อนที่จะต้องปรับปรุงอย่างไร ซึ่งการวิเคราะห์สภาวะแวดล้อม SWOT Analysis มีปัจจัยที่ควรนำมาพิจารณา ๒ ส่วน ดังนี้

๑. ปัจจัยภายใน (Internal Environment Analysis) ได้แก่

๑.๑ S มาจาก Strengths

หมายถึง จุดเด่นหรือจุดแข็ง ซึ่งเป็นผลมาจากปัจจัยภายใน เป็นข้อดีที่ เกิดจาก สภาพแวดล้อมภายในองค์กร เช่น จุดแข็งด้านส่วนประสม จุดแข็งด้านการเงิน จุดแข็งด้านการผลิต จุดแข็ง ด้าน ทรัพยากรบุคคล องค์กรจะต้องใช้ประโยชน์จากจุดแข็งในการกำหนดกลยุทธ์

๑.๒ W มาจาก Weaknesses

หมายถึง จุดด้อยหรือจุดอ่อน ซึ่งเป็นผลมาจากปัจจัยภายใน เป็น ปัญหาหรือ ข้อบกพร่องที่เกิดจากสภาพแวดล้อมภายในต่างๆ ขององค์กร ซึ่งองค์กรจะต้องหาวิธีในการแก้ปัญหาเหล่านั้น

๒. ปัจจัยภายนอก (External Environment Analysis) ได้แก่

๒.๑ O มาจาก Opportunities

หมายถึง โอกาส เป็นผลจากการที่สภาพแวดล้อม ภายนอกขององค์กรเอื้อ ประโยชน์หรือส่งเสริมการ ดำเนินงานขององค์กร โอกาสแตกต่างจากจุดแข็งตรงที่โอกาสนั้น เป็นผลมาจาก สภาพแวดล้อมภายนอก แต่จุดแข็งนั้นเป็นผลมาจากสภาพแวดล้อมภายใน ผู้บริหารที่ดีจะต้องเสาะ แสวงหา โอกาสอยู่เสมอ และใช้ประโยชน์จากโอกาสนั้น

๒.๒ T มาจาก Threats

หมายถึง อุปสรรค เป็นข้อจำกัดที่เกิดจากสภาพแวดล้อม ภายนอก ซึ่งการบริหาร จำเป็นต้องปรับกลยุทธ์ให้สอดคล้องและพยายามขจัดอุปสรรค ต่างๆ ที่เกิดขึ้นให้ได้จริง

วิเคราะห์ปัจจัยภายใน ภายนอก (SWOT)
ของบุคลากรในสังกัด องค์การบริหารส่วนตำบลด่านช้าง (ระดับตัวบุคลากร)

<p>จุดแข็ง S</p> <ol style="list-style-type: none"> มีภูมิภาเนาอยู่ในพื้นที่ อบต. และพื้นที่ใกล้ อบต. มีอายุเฉลี่ย ๒๕ - ๕๕ ปี เป็นวัยทำงาน มีผู้หญิงมากกว่าผู้ชาย มีการพัฒนาศึกษาหาความรู้เพิ่มเติมอยู่เสมอ เป็นคนในชุมชนสามารถทำงานคล่องตัว โดยใช้ความสัมพันธ์ส่วนตัวได้ 	<p>จุดอ่อน W</p> <ol style="list-style-type: none"> บางส่วนมีความรู้ไม่สอดคล้องกับภารกิจของ อบต. ทำงานในลักษณะเชื่อความคิดส่วนตัวมากกว่าหลักการและเหตุผลที่ถูกต้องของทางราชการ มีภาระหนี้สิน
<p>โอกาส O</p> <ol style="list-style-type: none"> มีความใกล้ชิดคุ้นเคยกับประชาชนทำให้เกิดความร่วมมือในการทำงานง่ายขึ้น มีความจริงใจในการพัฒนาอุทิศตนได้ตลอดเวลา ชุมชนยังมีความคาดหวังในตัวผู้บริหารและการทำงาน และ อบต.ในฐานะตัวแทน 	<p>ข้อจำกัด T</p> <ol style="list-style-type: none"> ส่วนมากมีเงินเดือน/ค่าจ้างน้อย รายได้ไม่เพียงพอ ระเบียบกฎหมายที่เกี่ยวข้องในการปฏิบัติงานมีการเปลี่ยนแปลงอยู่ตลอดเวลา พื้นที่กว้างทำให้บุคลากรที่มีอยู่ไม่พอให้บริการ มีความก้าวหน้าในวงแคบ เนื่องจาก อบต. มีรายได้น้อย

วิเคราะห์ปัจจัยภายใน ภายนอก (SWOT)
ขององค์การบริหารส่วนตำบลด่านช้าง (ระดับองค์กร)

<p>จุดแข็ง S</p> <ol style="list-style-type: none"> บุคลากรมีความรักถิ่นไม่ต้องการย้ายถิ่น การเดินทางสะดวกทำงานเกินเวลาได้ ชุมชนยังมีความคาดหวังในตัวผู้บริหารและการทำงาน และ อบต.ในฐานะตัวแทน มีการส่งเสริมการศึกษาและฝึกอบรมบุคลากร ให้โอกาสในการพัฒนาและส่งเสริมความก้าวหน้าของบุคลากรภายในองค์กรอย่างเสมอภาคกัน ส่งเสริมให้มีการนำความรู้และทักษะใหม่ ๆ ที่ได้จากการศึกษาและฝึกอบรมมาใช้ในการปฏิบัติงาน 	<p>จุดอ่อน W</p> <ol style="list-style-type: none"> ขาดบุคลากรที่มีความรู้เฉพาะด้านทางวิชาชีพ พื้นที่พัฒนากว้าง ปัญหามากทำให้บางสายงานมีบุคลากรไม่เพียงพอหรือไม่มี อาคารสำนักงานคับแคบ
<p>โอกาส O</p> <ol style="list-style-type: none"> ประชาชนให้ความร่วมมือในการพัฒนา อบต.ดี มีความคุ้นเคยกันทุกคน บุคลากรมีถิ่นที่อยู่กระจายทั่วเขต อบต. ทำให้รู้ สภาพพื้นที่ ทิศนคติของประชาชนได้ดี บุคลากรมีการพัฒนาความรู้ปริญญาดตรี /ปริญญโท เพิ่มขึ้น ผู้บริหารและผู้บังคับบัญชาตามสายงานมีบทบาทในการช่วยให้บุคลากรบรรลุเป้าประสงค์ 	<p>ข้อจำกัด T</p> <ol style="list-style-type: none"> มีระบบอุปถัมภ์ และกลุ่มพรรคพวกจากความสัมพันธ์แบบเครือญาติในชุมชน การดำเนินการทางวินัยเป็นไปได้ยากมักกระทบญาติพี่น้อง ขาดบุคลากรที่มีความเชี่ยวชาญบางสายงานความรู้ที่มีจำกัดทำให้ต้องเพิ่มพูนความรู้ให้หลากหลาย จึงจะทำงานได้ ครอบคลุมภารกิจ ของ อบต. งบประมาณน้อยเมื่อเปรียบเทียบกับพื้นที่ จำนวนประชากร และภารกิจ

สรุปปัญหาเกี่ยวกับโครงสร้างส่วนราชการ ตำแหน่งในส่วนราชการ และแนวทางการแก้ไขปัญหาในอนาคต

การจัดสรรอัตรากำลังให้มีประสิทธิภาพ สอดคล้องกับภาระงาน ตลอดจนการกำหนดสายงานและคุณสมบัติเฉพาะตำแหน่ง ให้ตรงกับบทบาท ภารกิจขององค์การบริหารส่วนตำบลมากยิ่งขึ้น โดยจุดเน้นคือ กำหนดสายงานที่สอดคล้องกับหน้าที่ความรับผิดชอบมากที่สุด พร้อมทั้งเื้อต่อการบริหารทรัพยากรบุคคล อัน ได้แก่ การโอน การย้าย การวางแผนเส้นทางความก้าวหน้าในสายอาชีพ เป็นต้น ทั้งนี้้องค์การบริหารส่วนตำบลด่านช้าง ได้พิจารณาด้วยว่าอัตรากำลังที่มีอยู่ในปัจจุบัน มีคุณสมบัติทั้งในเชิงคุณภาพและปริมาณเป็นอย่างไร เพื่อให้สามารถบริหารกำหนดอัตรากำลังให้เกิดประโยชน์สูงสุด โดยให้พิจารณาความเหมาะสมในเชิงคุณสมบัติ ความรู้ ทักษะ วุฒิการศึกษา ที่เหมาะสมกับหน้าที่ความรับผิดชอบหลัก และวิเคราะห์อัตรากำลังคนที่มี และที่ขาดเพื่อใช้สำหรับการแก้ไขปัญหาที่เกิดขึ้น รวมถึงใช้สำหรับปรับปรุงแผนอัตรากำลัง ๓ ปี เพื่อให้มีอัตรากำลังที่เหมาะสมระหว่างคนกับงานที่มี ดังนี้

โครงสร้างส่วนราชการ /อัตรากำลัง /อำนาจหน้าที่ /ภารกิจงานปัจจุบัน	ปัญหาที่เกิดขึ้น	แนวทางในการแก้ไขปัญหาในอนาคต
<p>สำนักปลัดองค์การบริหารส่วนตำบล</p> <p>มีอำนาจหน้าที่ความรับผิดชอบเกี่ยวกับงานราชการทั่วไปขององค์การบริหารส่วนตำบล งานเลขานุการของนายกองค์การบริหารส่วนตำบล รองนายกองค์การบริหารส่วนตำบล และเลขานุการนายกองค์การบริหารส่วนตำบล งานกิจการสภาองค์การบริหารส่วนตำบล งานบริหารงานบุคคลของพนักงานส่วนตำบล และพนักงานจ้าง การศึกษา ค้นคว้า วิจัย วิเคราะห์ และจัดทำแผนงานด้านสาธารณสุข งานส่งเสริมสุขภาพ งานป้องกันเฝ้าระวังและควบคุมโรคติดต่อและโรคไม่ติดต่อ งานสวัสดิการสังคม งานสังคมสงเคราะห์ งานพัฒนาคุณภาพชีวิต เด็ก สตรี ผู้สูงอายุ และผู้ด้อยโอกาส งานกิจการขนส่ง งานส่งเสริมการท่องเที่ยว งานการพาณิชย์ งานส่งเสริมและพัฒนาอาชีพ งานป้องกันและบรรเทาสาธารณภัย งานรักษาความสงบเรียบร้อย งานจราจร งานวิเทศสัมพันธ์ งานประชาสัมพันธ์ งานส่งเสริมและพัฒนาเทคโนโลยีสารสนเทศ งานนิติกรงานคุ้มครองดูแลและรักษาทรัพยากรธรรมชาติ งานสิ่งแวดล้อม และราชการที่มีได้กำหนดให้เป็นหน้าที่ของกอง สำนัก หรือส่วนราชการใดในองค์การบริหารส่วนตำบล เป็นการเฉพาะ รวมทั้งกำกับและเร่งรัดการปฏิบัติราชการขององค์การบริหารส่วนตำบลให้เป็นไปตามนโยบาย</p>	<p>สำนักปลัดองค์การบริหารส่วนตำบลเป็นส่วนราชการระดับต้น ประกอบด้วย ๗ งาน หัวหน้าสำนักปลัดองค์การบริหารส่วนตำบล ปัจจุบันเป็นอัตรากำลังที่ว่าง ส่วนสายวิชาการ และสายทั่วไป รวมถึงพนักงานจ้าง มีเพียงพอสำหรับการบริหารจัดการภายใน</p>	<p>- ตำแหน่งที่ว่าง องค์การบริหารส่วนตำบลด่านช้าง ใช้รายงานจำนวนอัตรว่างของ อ ป ท . ร ี อ ง ข อ ให้ คณะกรรมการกลางการสอบแข่งขันพนักงานส่วนท้องถิ่น (ก ส ถ .) เป็นผู้ดำเนินการสอบแข่งขันเพื่อบรรจุบุคคลเป็นข้าราชการหรือพนักงานส่วนท้องถิ่น อบต.ยังไม่มีความเป็นที่ที่จะยุบเลิกตำแหน่ง ในระยะเวลา ๓ ปี</p>

โครงสร้างส่วนราชการ / องค์กรกำลัง / อำนาจหน้าที่ / ภารกิจงานปัจจุบัน	ปัญหาที่เกิดขึ้น	แนวทางในการแก้ไขปัญหาในอนาคต
<p>กองคลัง</p> <p>มีอำนาจหน้าที่รับผิดชอบเกี่ยวกับการเงิน การจ่ายเงิน การรับเงิน การจัดเก็บภาษี ค่าธรรมเนียม และการพัฒนารายได้ งานสรุปผลสถิติการจัดเก็บภาษี ค่าธรรมเนียม งานนำส่งเงิน การเก็บรักษาเงินและเอกสารทางการเงิน งานการตรวจสอบใบสำคัญ ฎีกาทุกประเภท งานการจัดทำบัญชี งานตรวจสอบบัญชีทุกประเภท งานเกี่ยวกับเงินเดือน ค่าจ้าง ค่าตอบแทน เงินบำเหน็จ บำนาญ และเงินอื่นๆ งานจัดทำหรือช่วยจัดทำงบประมาณและเงินนอกงบประมาณ งานเกี่ยวกับสถานะการเงินการคลัง งานการจัดสรรเงินต่างๆ งานทะเบียนคุมเงินรายได้และรายจ่ายต่างๆ งานควบคุมการเบิกจ่ายเงิน งานทำงบทดลองประจำเดือนและประจำปี งานเกี่ยวกับการจัดซื้อ จัดจ้าง จัดหา งานทะเบียนคุมงานการจำหน่าย พัสดุ ครุภัณฑ์ และทรัพย์สินต่างๆ งานเกี่ยวกับเงินประกันสัญญาทุกประเภท งานบริการข้อมูล สถิติ ช่วยเหลือให้คำแนะนำทางวิชาการด้านการเงินการคลัง การบัญชี การพัสดุและทรัพย์สิน รวมถึงงานอื่นๆ ที่เกี่ยวข้องหรือที่ได้รับมอบหมาย</p> <p>คุณสมบัติ ความรู้ ทักษะ วุฒิการศึกษาที่ใช้ในการบรรจุ และแต่งตั้งให้พนักงานส่วนตำบล และพนักงานจ้าง ดำรงตำแหน่งในกองคลัง จะเน้นที่เรื่องการเงิน การบัญชี การพัสดุ การจัดเก็บรายได้ ฯลฯ ส่วนวุฒิการศึกษาที่ใช้ในการบรรจุแต่งตั้งจะใช้คุณวุฒิตามมาตรฐานกำหนดตำแหน่งของแต่ละสายงาน เพื่อให้พนักงานแต่ละตำแหน่งสามารถปฏิบัติงานได้เต็มความสามารถและตรงตามความรู้ ประสบการณ์ที่แต่ละคนมี</p>	<p>กองคลัง เป็นส่วนราชการระดับต้น ประกอบด้วย ๓ งาน ส่วนสายวิชาการ และสายทั่วไป รวมถึงพนักงานจ้าง มีเพียงพอสำหรับการบริหารจัดการภายใน แต่ยังคงขาดความรู้ด้านระเบียบกฎหมายใหม่ๆ</p>	<p>-ให้พนักงานส่วนตำบลและพนักงานจ้างไปอบรมศึกษาระเบียบกฎหมายใหม่ๆ เพื่อให้มีความแม่นยำในการปฏิบัติงานในหน้าที่</p>

โครงสร้างส่วนราชการ / องค์กรกำลัง / อำนาจหน้าที่ / ภารกิจงานปัจจุบัน	ปัญหาที่เกิดขึ้น	แนวทางในการแก้ไขปัญหาใน อนาคต
<p>กองช่าง</p> <p>มีอำนาจหน้าที่รับผิดชอบเกี่ยวกับงานสำรวจ งานออกแบบและเขียนแบบงานประมาณราคา งานจัดทำทะเบียนประวัติ โครงสร้างพื้นฐาน อาคาร สะพาน คลอง แหล่งน้ำ งานติดตั้งซ่อมบำรุงระบบไฟส่องสว่างและไฟสัญญาณจราจร งานปรับปรุงภูมิทัศน์ งานผังเมืองตามพระราชบัญญัติการผังเมือง งานการควบคุมอาคารตามระเบียบกฎหมาย งานตรวจสอบการก่อสร้าง งานจัดทำแผนปฏิบัติการก่อสร้างและซ่อมบำรุงประจำปีงานควบคุมการก่อสร้างและซ่อมบำรุง งานจัดทำประวัติ ติดตาม ควบคุมการปฏิบัติงานเครื่องจักรกล งานจัดทำ ทะเบียนควบคุมการจัดซื้อ เก็บรักษา การเบิกจ่ายวัสดุอุปกรณ์ อะไหล่ น้ำมันเชื้อเพลิง งานบริการข้อมูลสถิติช่วยเหลือให้คำแนะนำทางวิชาการด้านวิศวกรรมต่างๆ รวมถึงงานอื่นๆ ที่เกี่ยวข้องหรือที่ได้รับมอบหมาย</p> <p>คุณสมบัติ ความรู้ ทักษะ วุฒิการศึกษา ที่ใช้ในการบรรจุ และแต่งตั้งให้พนักงานส่วนตำบล และพนักงานจ้าง ดำรงตำแหน่งในกองช่าง ส่วนใหญ่จะเน้นที่เรื่องสายงานช่าง การก่อสร้าง การออกแบบ การประมาณการราคา ฯลฯ ส่วนวุฒิการศึกษา ที่ใช้ในการบรรจุแต่งตั้งจะใช้คุณวุฒิตามมาตรฐานกำหนดตำแหน่งของแต่ละสายงาน เพื่อให้พนักงานแต่ละตำแหน่งสามารถปฏิบัติงานได้เต็มความสามารถและตรงตามความรู้ประสบการณ์ที่แต่ละคนมี</p>	<p>กองช่าง เป็นส่วนราชการระดับต้น ประกอบด้วย ๔ งาน เป็นส่วนราชการระดับต้น องค์กรกำลังที่ว่างคือสายวิชาการ และสายทั่วไป รวมถึงพนักงานจ้างยังมีไม่เพียงพอ</p>	<p>- ตำแหน่งที่ว่าง องค์กรบริหารส่วนตำบลด้านช่าง ใช้รายงานจำนวนอัตราว่างของอปท. ร้องขอให้คณะกรรมการกลางการสอบแข่งขันพนักงานส่วนท้องถิ่น(กสท.) เป็นผู้ดำเนินการสอบแข่งขันเพื่อบรรจุบุคคลเป็นข้าราชการหรือพนักงานส่วนท้องถิ่น อนาคต.ยังไม่มีควมจำเป็นที่จะยุบเลิกตำแหน่ง ในระยะเวลา ๓ ปี</p>

โครงสร้างส่วนราชการ /อัตรากำลัง / อำนาจหน้าที่ /ภารกิจงานปัจจุบัน	ปัญหาที่เกิดขึ้น	แนวทางในการแก้ไขปัญหา ในอนาคต
<p>กองการศึกษา ศาสนาและวัฒนธรรมและ วัฒนธรรม</p> <p>มีอำนาจหน้าที่รับผิดชอบเกี่ยวกับงานบริหารการศึกษา งานพัฒนาการศึกษา และการศึกษาตามอัธยาศัย เช่น การจัดการศึกษาปฐมวัย อนุบาลศึกษา งานบริหารวิชาการด้านการศึกษางานโรงเรียน งานกิจการนักเรียน งานการศึกษาปฐมวัย ส่งเสริมอาชีพ งานห้องสมุด งานเครือข่ายทางการศึกษา งานศึกษานิเทศ งานส่งเสริมคุณภาพและมาตรฐานหลักสูตร งานพัฒนาสื่อเทคโนโลยีและนวัตกรรมทางการศึกษา งานการศาสนา งานบำรุงศิลปปะ จารีต ประเพณี ภูมิปัญญาท้องถิ่น และวัฒนธรรมอันดีของท้องถิ่น งานการกีฬาและสวัสดิภาพ งานบริหารงานบุคคลของพนักงานครู บุคลากรทางการศึกษา และพนักงานจ้างสังกัดสถานศึกษาและศูนย์พัฒนาเด็กเล็กกรณียังไม่จัดตั้งกองการเจ้าหน้าที่ งานบริการข้อมูล สถิติ ช่วยเหลือให้คำแนะนำทางวิชาการ รวมถึงงานอื่นๆ ที่เกี่ยวข้องหรือที่ได้รับมอบหมาย</p>	<p>กองการศึกษา ศาสนาและวัฒนธรรม เป็นส่วนราชการระดับต้น ประกอบด้วย ๓ งาน อัตรากำลังที่ว่าง คือ พนักงานครู มีไม่เพียงพอสำหรับการจัดการศึกษาปฐมวัย</p>	<p>- ตำแหน่งที่ว่าง องค์การบริหารส่วนตำบลตำบลช้าง ใช้รายงานจำนวนอัตรากำลังของ อ ป ท . ร้องขอให้คณะกรรมการกลางการสอบแข่งขันพนักงานส่วนท้องถิ่น (ก ส ถ .) เป็นผู้ดำเนินการสอบแข่งขันเพื่อบรรจุบุคคลเป็นข้าราชการหรือพนักงานส่วนท้องถิ่น อบต.ยังไม่มีควมจำเป็นที่จะยุบเลิกตำแหน่ง ในระยะเวลา ๓ ปี</p>

โครงสร้างส่วนราชการ / องค์กรกำลัง / อำนาจหน้าที่ / ภารกิจงานปัจจุบัน	ปัญหาที่เกิดขึ้น	แนวทางในการแก้ไขปัญหาใน อนาคต
<p>กองส่งเสริมการเกษตร</p> <p>มีอำนาจหน้าที่รับผิดชอบเกี่ยวกับงานวิชาการเกษตรกรรม การศึกษา ค้นคว้า ทดลอง และวิเคราะห์ดิน งานส่งเสริมการเกษตร พืชไร่ พืชสวน การปราบศัตรูพืช การใช้ปุ๋ย งานวิเคราะห์วิจัยเพื่อควบคุมพันธุ์พืช การจัดและรักษามาตรฐานพันธุ์พืช การปรับปรุงบำรุงพันธุ์พืช งานจัดหาแหล่งน้ำและพัฒนาระบบชลประทานเพื่อการเกษตร งานส่งเสริมการแปรรูปงานส่งเสริมสนับสนุนวิชาการเกษตรและเทคโนโลยีทางการเกษตร งานศูนย์ถ่ายทอดเทคโนโลยีทางการเกษตร งานฝึกอบรมเผยแพร่ความรู้แก่เกษตรกร งานบริการข้อมูล สถิติ ช่วยเหลือให้คำแนะนำทางวิชาการวิชาการปศุสัตว์ การศึกษา ค้นคว้าทดลอง และวิเคราะห์ วิจัยทางการปศุสัตว์ งานตรวจสอบควบคุมการเลี้ยงสัตว์ งานป้องกัน ฝ้าระวัง และการบำบัดรักษาโรคระบาดสัตว์ การปรับปรุงบำรุงพันธุ์ ขยายพันธุ์สัตว์ จัดหาน้ำเชื้อเพื่อใช้ในการผสมเทียม การอนุบาลสัตว์ งานตรวจสอบควบคุมการฆ่าสัตว์ การแปรรูปผลิตภัณฑ์จากสัตว์ งานส่งเสริมให้เกษตรกรทำการเลี้ยงสัตว์ เศรษฐกิจ งานส่งเสริมสนับสนุนการอนุรักษ์ทรัพยากรธรรมชาติและสิ่งแวดล้อม การอนุรักษ์ดิน แหล่งน้ำ ธรรมชาติ ป่าไม้ งานตามกฎหมายว่าด้วยโรคระบาดสัตว์ กฎหมายว่าด้วยการบำรุงพันธุ์สัตว์ กฎหมายว่าด้วยการควบคุมคุณภาพอาหารสัตว์ กฎหมายว่าด้วยสถานพยาบาลสัตว์ กฎหมายว่าด้วยโรคพิษสุนัขบ้า</p>	<p>กองส่งเสริมการเกษตร เป็นส่วนราชการระดับต้น ประกอบด้วย ๒ งาน เป็นส่วนราชการระดับต้น องค์กรกำลังที่ว่างคือสายวิชาการ รวมถึงพนักงานจ้างยังไม่มีในกอง</p>	<p>- ตำแหน่งที่ว่าง องค์กรบริหาร ส่วนตำบลด้านข้าง ใช้รายงานจำนวนอัตราว่างของอปท. ร้องขอให้คณะกรรมการกลางการสอบแข่งขันพนักงานส่วนท้องถิ่น (ก.ส.ถ.) เป็น ผู้ดำเนินการสอบแข่งขันเพื่อบรรจุบุคคลเป็นข้าราชการหรือพนักงานส่วนท้องถิ่น อนาคตยังไม่มีความจำเป็นที่จะยุบเลิกตำแหน่ง ในระยะเวลา ๓ ปี</p>

โครงสร้างส่วนราชการ / อัตรากำลัง / อำนาจหน้าที่ / ภารกิจงานปัจจุบัน	ปัญหาที่เกิดขึ้น	แนวทางในการแก้ไขปัญหาในอนาคต
<p>หน่วยตรวจสอบภายใน อำนาจหน้าที่รับผิดชอบเกี่ยวกับงานจัดทำแผนการตรวจสอบภายในประจำปี งานการตรวจสอบความถูกต้องแลเชื่อถือได้ของเอกสารการเงิน การบัญชี เอกสารการรับการเงินทุกประเภท ตรวจสอบการเก็บรักษาหลักฐานการเงิน การบัญชี งานตรวจสอบการสรรหาพัสดุและทรัพย์สิน การเก็บรักษาพัสดุ และทรัพย์สิน งานตรวจสอบการทำประโยชน์จากทรัพย์สินขององค์การบริหารส่วนตำบล งานตรวจสอบติดตามและการประเมินผลการดำเนินงานตามแผนงานโครงการให้เป็นไปตามนโยบายวัตถุประสงค์ และเป้าหมายที่กำหนดอย่างมีประสิทธิภาพ ประสิทธิผลและประหยัด งานวิเคราะห์และประเมินความมีประสิทธิภาพ ประหยัด คุ่มค่า ในการใช้ทรัพยากรของส่วนราชการต่างๆ งานประเมินการควบคุมภายใน</p>	<p>หน่วยตรวจสอบภายใน เป็นส่วนราชการหลัก อัตรากำลังที่มีนักวิชาการตรวจสอบภายใน ๑ อัตรา และเป็นตำแหน่งมีคณรองมีตำแหน่งเพียงพอสำหรับการบริหารจัดการภายใน</p>	<p>- ยังไม่มีความจำเป็นที่จะกำหนดตำแหน่งเพิ่มอีก ในระยะเวลา ๓ ปี เพราะนักวิชาการตรวจสอบภายใน ๑ อัตรา เพียงพอกับงาน</p>

นโยบายและกลยุทธ์

ด้านโครงสร้างการบริหารและการพัฒนาทรัพยากรบุคคล

วิสัยทัศน์ (ViSion) การบริหารงานบุคคล “บุคลากรขององค์การบริหารส่วนตำบลด่านช้าง จะมีความก้าวหน้ามั่นคงในชีวิต มีความรู้ความสามารถ มีความชำนาญการในหน้าที่ มีอึดยาศัยเต็มใจให้บริการประชาชน และประชาชนต้องได้รับความพึงพอใจในการให้บริการของเจ้าหน้าที่”

พันธกิจ (Mission)

๑. ส่งเสริมให้บุคลากรเข้ารับการฝึกอบรมหลักสูตรต่างๆ ตามสายงานของแต่ละคน ที่เห็นว่าเหมาะสมและเป็นประโยชน์ต่อการพัฒนาศักยภาพของบุคลากรอย่างต่อเนื่อง
๒. การประชุมพนักงานส่วนตำบล, พนักงานจ้าง
๓. พัฒนาเครื่องมือเครื่องใช้ในสำนักงานให้ทันสมัย เหมาะสมและเพียงพอกับการปฏิบัติงานเพื่อเพิ่มประสิทธิภาพของงาน
๔. การปรับปรุงขั้นตอนและระยะเวลาการปฏิบัติราชการ
๕. การติดตามและประเมินผลการปฏิบัติงาน เพื่อหาแนวทางแก้ไข และพัฒนาให้ดีขึ้น

ยุทธศาสตร์

๑. จัดส่งบุคลากรเข้าร่วมการฝึกอบรมหลักสูตรต่าง ๆ
๒. จัดการประชุมพนักงานส่วนตำบล พนักงานจ้าง เดือนละ ๑ ครั้ง เพื่อสร้างความคุ้นเคย ให้เกิดความรักความสามัคคีร่วมแรงร่วมใจกันในการปฏิบัติงาน
๓. ติดตั้งอินเทอร์เน็ตความเร็วสูง
๔. จัดซื้อเครื่องคอมพิวเตอร์ให้เพียงพอกับการปฏิบัติงาน
๕. โครงการลดขั้นตอนการปฏิบัติราชการ

เป้าหมายและตัวชี้วัด

๑. เจ้าหน้าที่แต่ละคนได้รับการอบรมพัฒนาศักยภาพของตนเองตามตำแหน่งและหน้าที่
๒. พนักงานส่วนตำบล พนักงานจ้าง และสมาชิก อบต. ได้รับการศึกษาที่สูงขึ้น
๓. พนักงานส่วนตำบล พนักงานจ้าง เกิดความคุ้นเคย ความรักและสามัคคีกันในการปฏิบัติงาน
๔. ได้รับข้อมูลข่าวสารใหม่ๆ ทันต่อเหตุการณ์ในปัจจุบัน
๕. มีคอมพิวเตอร์ในการปฏิบัติงานอย่างพอเพียง
๖. การทำงานที่รวดเร็วขึ้นทันต่อเวลา

นโยบายและกลยุทธ์การบริหารทรัพยากรบุคคลองค์การบริหารส่วนตำบลด่านช้าง

บุคลากรถือว่าเป็นทรัพยากรที่เป็นปัจจัยสำคัญและมีค่ายิ่งในการขับเคลื่อนการดำเนินการขององค์กร จึงได้กำหนดนโยบายการบริหารทรัพยากรบุคคลขึ้น สำหรับใช้เป็นกรอบและแนวทางในการจัดทำแผนการบริหารทรัพยากรบุคคล เพื่อเพิ่มความคุ้มค่าของการใช้ทรัพยากรมนุษย์ ให้การบริหารทรัพยากรมนุษย์เกิดความเป็นธรรม โปร่งใส ตรวจสอบได้และให้การทำงานมีความสุข มีขวัญและกำลังใจที่ดีเกิดความพึงพอใจในการปฏิบัติงาน และมีศักยภาพเพิ่มขึ้น องค์การบริหารส่วนตำบลด่านช้าง จึงมีนโยบายและกลยุทธ์ด้านต่างๆ ดังนี้

๑. นโยบายด้านการปรับปรุงโครงสร้างระบบงานและการบริหารอัตรากำลัง

เป้าประสงค์ วางแผน สนับสนุนและส่งเสริมให้มีโครงสร้าง ระบบงาน การจัดการอัตรากำลัง และการบริหารอัตรากำลังให้เหมาะสมกับภารกิจขององค์กรและเพียงพอ มีความคล่องตัวต่อการขับเคลื่อนการดำเนินงานของทุกหน่วยงานในองค์กร รวมทั้งมีระบบการประเมินผลที่มีประสิทธิภาพเชื่อมโยงกับผลตอบแทนและมีการกำหนดสมรรถนะและลักษณะที่พึงประสงค์ของพนักงานที่องค์กรคาดหวัง

กลยุทธ์

๑. ทบทวนและปรับปรุงโครงสร้างองค์กร ระบบงานและกรอบอัตรากำลัง ให้สอดคล้องกับวิสัยทัศน์ พันธกิจ และแผนการปรับบทบาทและภารกิจขององค์การบริหารส่วนตำบลด่านช้าง
๒. จัดทำสมรรถนะ และนำสมรรถนะมาใช้เป็นเครื่องมือในการบริหารทรัพยากรบุคคล ทั้งด้านการสรรหา การเลื่อนขั้นเงินเดือนและปรับตำแหน่ง การประเมินผลการปฏิบัติงาน การวางแผนการพัฒนาบุคลากรและการบริหารผลตอบแทน
๓. มีเส้นทางความก้าวหน้าของสายอาชีพ
๔. จัดทำระบบประเมินผลการปฏิบัติงานตามผลสัมฤทธิ์ของงานและสมรรถนะหลัก
๕. จัดทำแผนการสืบทอดตำแหน่งงานและการบริหารจัดการคนดี และคนเก่งขององค์กร

๒. นโยบายด้านการพัฒนาบุคลากร

เป้าประสงค์ ส่งเสริมให้มีการพัฒนาอย่างเป็นระบบ ทั้งถึง และต่อเนื่อง โดยการเพิ่มพูน ความรู้ ความสามารถ ศักยภาพ และทักษะการทำงานที่เหมาะสม สอดคล้องกับสถานการณ์ วิสัยทัศน์ และยุทธศาสตร์ ขององค์กร เพื่อให้การขับเคลื่อนการดำเนินงานตามพันธกิจขององค์กรเป็นไปอย่างมีประสิทธิภาพ และประสบ ผลสำเร็จตามเป้าหมาย รวมทั้งส่งเสริมคุณธรรมและจริยธรรมให้กับบุคลากรในองค์กร

กลยุทธ์

๑. จัดทำแผนพัฒนาบุคลากรให้สอดคล้องกับบทบาทและภารกิจของอบต.
๒. จัดทำแผนพัฒนาบุคลากรตามตำแหน่งงานและสายอาชีพตามสมรรถนะ แผนการสืบทอด ตำแหน่งและการบริหารจัดการคนดีและคนเก่งขององค์กร
๓. พัฒนาศักยภาพผู้บริหาร และเพิ่มขีดความสามารถในการปฏิบัติงานให้กับผู้ปฏิบัติงานทุกระดับตามสายอาชีพและตำแหน่งงานอย่างต่อเนื่อง
๔. ส่งเสริมให้บุคลากรยึดมั่นในวัฒนธรรมองค์กร ปฏิบัติตามจรรยาบรรณของ อบต.ด้านข้าง
๕. พัฒนางานด้านการจัดการความรู้ องค์กรความรู้ เพื่อสร้างวัฒนธรรมเรียนรู้ การถ่ายทอดความรู้ การแลกเปลี่ยนความรู้และประสบการณ์ในการทำงานอย่างต่อเนื่อง

๓. นโยบายด้านการพัฒนาระบบสารสนเทศ

เป้าประสงค์ ส่งเสริมสนับสนุนให้มีการนำระบบเทคโนโลยีสารสนเทศมาใช้ในการบริหารจัดการ ทรัพยากรมนุษย์ เพื่อให้ได้ข้อมูลที่ถูกต้อง ครบถ้วน รวดเร็ว ทันสมัยและเป็นปัจจุบัน ช่วยลดขั้นตอนของงาน ปริมาณเอกสาร สามารถนำไปวิเคราะห์เพื่อการวางแผนตัดสินใจในการปฏิบัติงานและใช้บริหารงานด้วยบุคลากร ได้อย่างมีประสิทธิภาพ

กลยุทธ์

๑. พัฒนาระบบฐานข้อมูลบุคลากร
๒. ปรับปรุงและพัฒนาระบบสารสนเทศด้านการบริหารจัดการบุคลากร
๓. เสริมสร้างความรู้เกี่ยวกับระบบสารสนเทศด้านการบริหารจัดการบุคลากรให้ผู้ปฏิบัติงาน เพื่อรองรับการใช้งานระบบ และเพื่อขีดความสามารถของบุคลากร เพื่อรองรับการพัฒนาในระบบในอนาคต

๔. นโยบายด้านสวัสดิการ

เป้าประสงค์ เสริมสร้างความมั่นคงขวัญกำลังใจ คุณภาพชีวิตที่ดี ความผาสุกและพึงพอใจให้ ผู้ปฏิบัติงาน เพื่อรักษาคนดี คนเก่งไว้กับองค์กร โดยการส่งเสริมความก้าวหน้าของผู้ปฏิบัติงานที่มีผลงานและ สมรรถนะในทุกโอกาส สร้างช่องทางการสื่อสาร ให้สิ่งจูงใจ ผลประโยชน์ตอบแทนพิเศษ จัดจัดสวัสดิการความ ปลอดภัย อาชีวปลอดภัยและสิ่งแวดล้อมในการทำงาน ตามความจำเป็นและเหมาะสมเป็นไปตามที่กฎหมาย กำหนดและสนับสนุนการดำเนินกิจกรรมเพื่อสร้างความสัมพันธ์อันดี ระหว่างผู้บริหารและพนักงานทุกระดับ

กลยุทธ์

๑. ปรับปรุงระบบแรงจูงใจในการปฏิบัติงาน
๒. ปรับปรุงสภาพความปลอดภัย อาชีวอนามัย และสภาพแวดล้อมในการทำงาน
๓. ยกย่องพนักงานที่เป็นคนเก่ง คนดีและคุณประโยชน์ให้องค์กร
๔. ปรับปรุงระบบสวัสดิการ ผลตอบแทนพิเศษ
๕. ปรับปรุงช่องทางการสื่อสารด้านการบริหารทรัพยากรมนุษย์

๕. นโยบายด้านการบริหาร

๑. กระจายอำนาจไปสู่ผู้บริหารระดับหัวหน้างาน ซึ่งเป็นผู้บังคับบัญชาในระดับต้น
๒. มีการกำหนดแผนกลยุทธ์เพื่อเป็นแนวทางในการบริหารงานให้เป็นไปตามแผนงาน และทิศทางที่วางไว้
๓. มีการจัดทำแผนปฏิบัติงานประจำปีตามภาระหน้าที่ความรับผิดชอบที่กำหนดไว้
๔. มีการบริหารจัดการมุ่งสู่คุณภาพด้วยความมุ่งมั่น รวดเร็ว ถูกต้อง และมีประสิทธิภาพให้มีความคุ้มค่าและเกิดประโยชน์สูงสุด
๕. มีการติดตามและประเมินผลด้วยการประชุมประจำเดือนและคณะกรรมการประเมินผลการปฏิบัติงาน เพื่อรับทราบปัญหาอุปสรรค และปรับปรุงแก้ไขอย่างต่อเนื่อง โดยให้มีโครงสร้างส่วนราชการภายใน อบต.ด้านข้าง

๖. นโยบายด้านอัตรากำลังและการบริหารอัตรากำลัง

๑. บริหารกำลังคนให้สอดคล้องกับความจำเป็นตามพันธกิจ
๒. พัฒนาระบบวางแผนและติดตามประเมินผลการใช้กำลังคน
๓. พัฒนาผลิตภาพและความคุ้มค่าของกำลังคน
๔. พัฒนาระบบเทคโนโลยีสารสนเทศด้านการบริหารกำลังคน โดยให้มีอัตรากำลังในแผนอัตรากำลัง ๓ ปี (พ.ศ. ๒๕๖๗ – ๒๕๖๙)

๗. นโยบายด้านการสร้างและพัฒนาระบบการบริหารจัดการองค์ความรู้

๑. สร้างความรู้และความเข้าใจให้กับบุคลากรเกี่ยวกับกระบวนการและคุณค่าของการจัดการความรู้
๒. ส่งเสริมและสนับสนุนวัฒนธรรมขององค์กรที่เอื้อต่อการแบ่งปันและถ่ายทอด
๓. ส่งเสริมให้มีการพัฒนาระบบจัดการความรู้ เพื่อให้บุคลากรสามารถเข้าถึงองค์ความรู้ต่างๆ ขององค์กร และเกิดการแลกเปลี่ยนเรียนรู้ได้อย่างมีประสิทธิภาพ
๔. จัดทำ “แผนการจัดการความรู้ (KM Action Plan)”

๘. นโยบายด้านภาระงาน

๑. มีการกำหนดภาระงานของบุคคลทุกคนอย่างชัดเจน
๒. มีการจัดทำคู่มือการปฏิบัติงานของทุกงาน
๓. บุคลากรมีการพัฒนา ศึกษา ทำความเข้าใจถึงภาระงานร่วมกันอย่างสม่ำเสมอโดยทุกงานจะต้อง มีการประชุมบุคลากรภายในเพื่อเป็นการรายงานผลการดำเนินงาน การแก้ไขปัญหาอุปสรรคและปรับปรุงภาระงานประจำทุกเดือน โดยให้งานการเจ้าหน้าที่ จัดทำคำสั่งการแบ่งงานและกำหนดหน้าที่ความรับผิดชอบของส่วนราชการ ในองค์การบริหารส่วนตำบลด้านข้าง แยกเป็นส่วนราชการ และให้มีการทบทวนการปฏิบัติหน้าที่ที่ทุกรอบการประเมิน หรือเมื่อมีภาระงานเปลี่ยนแปลงไปจากเดิม

๙. นโยบายด้านระบบสารสนเทศ

๑. ให้ทุกงานในทุกกองใช้ข้อมูลเพื่อวิเคราะห์งานจากแหล่งข้อมูลเดียวกัน
๒. ให้ทุกงานจัดทำฐานข้อมูลด้วยระบบคอมพิวเตอร์ในภารกิจของงานนั้นๆ และหาแนวทางในการเชื่อมโยงข้อมูลเพื่อใช้ร่วมกัน

๓. ให้มีการปรับปรุงฐานข้อมูลที่ได้รับผิดชอบให้เป็นปัจจุบันอย่างสม่ำเสมอ โดยให้ปฏิบัติตามแผนแม่บทสารสนเทศขององค์การบริหารส่วนตำบลด้านช่าง งานการเจ้าหน้าที่ต้องมี การประชาสัมพันธ์ผ่านเทคโนโลยีสารสนเทศอย่างต่อเนื่อง

๑๐. นโยบายด้านการมีส่วนร่วมในการบริหาร

๑. มีการประชุมหัวหน้างานกับผู้อำนวยการกองเพื่อเป็นการรายงานผลติดตาม และร่วมแก้ไขปัญหา อุปสรรค ตลอดจนร่วมให้ข้อเสนอแนะต่อการบริหารของหน่วยงานเป็นประจำ

๒. ทุกงานมีการประชุมงาน เพื่อให้บุคลากรมีส่วนร่วมในการพัฒนาและปรับปรุงการปฏิบัติงานร่วมกัน

๓. สนับสนุนและส่งเสริมให้บุคลากรมีส่วนร่วมในกิจกรรม

๔. ส่งเสริมมาตรการการมีส่วนร่วมในการใช้ทรัพยากรร่วมกันอย่างมีประสิทธิภาพ

๕. ส่งเสริมและสนับสนุนการสร้างและใช้องค์ความรู้ในกระบวนการทำงาน เพื่อให้บุคลากรพัฒนา ทักษะและความชำนาญในการปฏิบัติงานให้บรรลุผลตามพันธกิจขององค์กรให้เกิดประโยชน์ประสิทธิภาพสูงสุดและมีศักยภาพในการพัฒนาตนเอง

๑๑. นโยบายด้านการพัฒนาทรัพยากรบุคคล

๑. มีการสนับสนุนส่งเสริมพัฒนาทรัพยากรบุคคลเพื่อเพิ่มขีดความสามารถในการปฏิบัติงานอย่างต่อเนื่องด้วยการส่งบุคลากรเข้ารับการอบรมในหลักสูตรต่างๆ ที่สอดคล้องกับแผนพัฒนาบุคลากร

๒. สนับสนุนให้บุคลากรได้รับการศึกษาต่อในระดับที่สูงขึ้น

๓. มีการติดตามประเมินผลการพัฒนาบุคลากรทั้งด้านทักษะวิชาการและการรอบรู้และนำผลมาเป็นแนวในการปรับปรุงการพัฒนาบุคลากรให้มีประสิทธิภาพอย่างต่อเนื่อง โดยให้งานการเจ้าหน้าที่ จัดทำแผนพัฒนาบุคลากรให้สอดคล้องกับแผนอัตรากำลัง ๓ ปี (พ.ศ.๒๕๖๗-๒๕๖๙)

๑๒. นโยบายด้านการเงินและงบประมาณ

๑. มีการจัดทำแผนการใช้เงินงบประมาณทั้งงบประมาณแผ่นดินและเงินรายได้ ให้เป็นไปตามวัตถุประสงค์และสอดคล้องกับภารกิจของกอง และให้เป็นไปตามแผนปฏิบัติงานประจำปี

๒. มีการจัดทำสรุปรายงานการใช้จ่ายงบประมาณทั้งงบประมาณแผ่นดินและเงินรายได้ ประจำเดือน เวียนให้บุคลากร และประชาชนทั่วไปได้ทราบทุกเดือน

๓. มีการนำเทคโนโลยีมาใช้ในการบริหารจัดการเพื่อให้การดำเนินงานเป็นระบบการบริหารและจัดการตามระบบบัญชีมาใช้

๔. มีการมอบหมายให้บุคลากรมีส่วนร่วมรับผิดชอบและปฏิบัติงานด้วยความโปร่งใส โดยให้กองคลัง ดำเนินการจัดทำรายงานสรุปผลการดำเนินงานแล้วประชาสัมพันธ์ให้ทุกกองและประชาชนทั่วไปได้รับทราบเป็นประจำทุกเดือน

๑๓. นโยบายด้านการทำนุบำรุงศิลปวัฒนธรรม

๑. สนับสนุนและส่งเสริมให้บุคลากรมีส่วนร่วมในกิจกรรมด้านการทำนุบำรุงศิลปวัฒนธรรมของท้องถิ่น
๒. จัดทำแผน/กิจกรรม/โครงการที่เป็นประโยชน์สอดคล้องกับแผนงานด้านทำนุบำรุงศิลปวัฒนธรรม
๓. ดำเนินการให้ผู้บริหารและบุคลากรตระหนักในกิจกรรมด้านการทำนุบำรุงศิลปวัฒนธรรมที่นำไปสู่การสร้างสรรค์ รวมทั้งการอนุรักษ์ ฟื้นฟู สืบสานประเพณีและวัฒนธรรม

๑๔. นโยบายด้านคุณธรรมจริยธรรมองค์การบริหารส่วนตำบลด่านช้าง

อนุสนธิจากคณะกรรมการมาตรฐานการบริหารงานบุคคลส่วนท้องถิ่น (ก.ถ.) ได้กำหนดมาตรฐาน ทางคุณธรรมจริยธรรมของข้าราชการ พนักงาน และพนักงานจ้างขององค์กรปกครองส่วนท้องถิ่น ซึ่งได้ประมวล ขึ้นจากข้อเสนอแนะของผู้บริหารท้องถิ่นและประชาชนผู้รับบริการ จากองค์กรปกครองส่วนท้องถิ่น โดยมี วัตถุประสงค์เพื่อใช้เป็นหลักการและแนวทางปฏิบัติให้ข้าราชการหรือ พนักงานส่วนท้องถิ่นและพนักงานจ้างขององค์กรปกครองส่วนท้องถิ่นโดยทั่วไปใช้ยึดถือปฏิบัติเป็นเครื่องกำกับความประพฤติ

๘. โครงสร้างการกำหนดส่วนราชการ

จากสภาพปัญหาขององค์การบริหารส่วนตำบลด่านช้าง ว่ามีภารกิจ อำนาจหน้าที่ ความรับผิดชอบที่จะต้องดำเนินการแก้ไขปัญหาดังกล่าวภายใต้อำนาจหน้าที่ที่กำหนดไว้ในพระราชบัญญัติองค์การบริหารส่วนตำบลพระราชบัญญัติกำหนดแผนและขั้นตอนการกระจายอำนาจให้แก่องค์กรปกครองส่วนท้องถิ่น พ.ศ.๒๕๔๒ และกฎหมายอื่นที่เกี่ยวข้อง โดยให้กำหนดโครงสร้างส่วนราชการ ดังนี้

ข้อ ๘.๑ โครงสร้างส่วนราชการขององค์การบริหารส่วนตำบลด่านช้าง

โครงสร้างตามแผนอัตรากำลังปัจจุบัน	โครงสร้างตามแผนอัตรากำลังใหม่	หมายเหตุ
๑. สำนักงานปลัดองค์การบริหารส่วนตำบล ๑.๑ <u>งานบริหารงานทั่วไป</u> <ul style="list-style-type: none"> - งานธุรการ - งานอำนวยการและข้อมูลข่าวสาร - งานเลือกตั้ง - งานควบคุมและส่งเสริมการท่องเที่ยว - งานกิจการสภา ๑.๒ <u>งานยุทธศาสตร์และงบประมาณ</u> <ul style="list-style-type: none"> - งานนโยบายและแผนพัฒนา - งานวิชาการ - งานข้อมูลและการประชาสัมพันธ์ - งานสารสนเทศและระบบคอมพิวเตอร์ - งานงบประมาณ 	๑. สำนักงานปลัดองค์การบริหารส่วนตำบล ๑.๑ <u>งานบริหารงานทั่วไป</u> <ul style="list-style-type: none"> - งานธุรการ - งานอำนวยการและข้อมูลข่าวสาร - งานเลือกตั้ง - งานควบคุมและส่งเสริมการท่องเที่ยว - งานกิจการสภา ๑.๒ <u>งานยุทธศาสตร์และงบประมาณ</u> <ul style="list-style-type: none"> - งานนโยบายและแผนพัฒนา - งานวิชาการ - งานข้อมูลและการประชาสัมพันธ์ - งานสารสนเทศและระบบคอมพิวเตอร์ - งานงบประมาณ 	

โครงสร้างตามแผนอัตรากำลังปัจจุบัน	โครงสร้างตามแผนอัตรากำลังใหม่	หมายเหตุ
<p>๑.๓ <u>งานนิติการ</u></p> <ul style="list-style-type: none"> - งานกฎหมายและนิติกรรม - งานการดำเนินการทางคดีและศาลปกครอง - งานร้องเรียนร้องทุกข์และอุทธรณ์ - งานระเบียบข้อบังคับ <p>๑.๔ <u>งานป้องกันและบรรเทาสาธารณภัย</u></p> <ul style="list-style-type: none"> - งานอำนวยความสะดวก - งานป้องกัน - งานช่วยเหลือฟื้นฟูงานกู้ภัย <p>๑.๕ <u>งานสวัสดิการสังคม</u></p> <ul style="list-style-type: none"> - งานสวัสดิการและพัฒนาชุมชน - งานสังคมสงเคราะห์ - งานส่งเสริมอาชีพและพัฒนาสตรี <p>๑.๖ <u>งานสาธารณสุขและสิ่งแวดล้อม</u></p> <ul style="list-style-type: none"> - งานอนามัยและสิ่งแวดล้อม - งานส่งเสริมสุขภาพและสาธารณสุข - งานรักษาความสะอาด - งานควบคุมและจัดการคุณภาพสิ่งแวดล้อม - งานควบคุมโรค - งานบริการสาธารณสุข <p>๑.๗ <u>งานการเจ้าหน้าที่</u></p> <ul style="list-style-type: none"> - งานบริหารงานบุคคล - การจัดตั้งส่วนราชการและโครงสร้างส่วนราชการ - งานการลาทุกประเภท สิทธิและสวัสดิการของบุคลากร - การบรรจุแต่งตั้ง โอน ย้าย และเลื่อนระดับ - งานระบบสารสนเทศข้อมูลบุคลากรท้องถิ่นแห่งชาติ <p>๒. กองคลัง</p> <p>๒.๑ <u>งานการเงินและบัญชี</u></p> <ul style="list-style-type: none"> - งานรับ – เบิกจ่ายเงิน - งานจัดทำฎีกาเบิกจ่าย - งานเก็บรักษาเงิน - งานบัญชี - งานทะเบียนคุมการเบิกจ่าย - งานการเงินและงบทดลอง - งานงบแสดงฐานะทางการเงิน 	<p>๑.๓ <u>งานนิติการ</u></p> <ul style="list-style-type: none"> - งานกฎหมายและนิติกรรม - งานการดำเนินการทางคดีและศาลปกครอง - งานร้องเรียนร้องทุกข์และอุทธรณ์ - งานระเบียบข้อบังคับ <p>๑.๔ <u>งานป้องกันและบรรเทาสาธารณภัย</u></p> <ul style="list-style-type: none"> - งานอำนวยความสะดวก - งานป้องกัน - งานช่วยเหลือฟื้นฟูงานกู้ภัย <p>๑.๕ <u>งานสวัสดิการสังคม</u></p> <ul style="list-style-type: none"> - งานสวัสดิการและพัฒนาชุมชน - งานสังคมสงเคราะห์ - งานส่งเสริมอาชีพและพัฒนาสตรี <p>๑.๖ <u>งานสาธารณสุขและสิ่งแวดล้อม</u></p> <ul style="list-style-type: none"> - งานอนามัยและสิ่งแวดล้อม - งานส่งเสริมสุขภาพและสาธารณสุข - งานรักษาความสะอาด - งานควบคุมและจัดการคุณภาพสิ่งแวดล้อม - งานควบคุมโรค - งานบริการสาธารณสุข <p>๑.๗ <u>งานการเจ้าหน้าที่</u></p> <ul style="list-style-type: none"> - งานบริหารงานบุคคล - การจัดตั้งส่วนราชการและโครงสร้างส่วนราชการ - งานการลาทุกประเภท สิทธิและสวัสดิการของบุคลากร - การบรรจุแต่งตั้ง โอน ย้าย และเลื่อนระดับ - งานระบบสารสนเทศข้อมูลบุคลากรท้องถิ่นแห่งชาติ <p>๒. กองคลัง</p> <p>๒.๑ <u>งานการเงินและบัญชี</u></p> <ul style="list-style-type: none"> - งานรับ – เบิกจ่ายเงิน - งานจัดทำฎีกาเบิกจ่าย - งานเก็บรักษาเงิน - งานบัญชี - งานทะเบียนคุมการเบิกจ่าย - งานการเงินและงบทดลอง - งานงบแสดงฐานะทางการเงิน 	

โครงสร้างตามแผนอัตรากำลังปัจจุบัน	โครงสร้างตามแผนอัตรากำลังใหม่	หมายเหตุ
<p>๒.๒ <u>งานพัฒนารายได้</u></p> <ul style="list-style-type: none"> - งานภาษีอากร ค่าธรรมเนียมและค่าเช่า - งานพัฒนารายได้ - งานควบคุมกิจการค้าและค่าปรับ - งานทะเบียนควบคุมและเร่งรัดรายได้ <p>๒.๓ <u>งานพัสดุและทรัพย์สิน</u></p> <ul style="list-style-type: none"> - งานทะเบียนทรัพย์สินและแผนที่ภาษี - งานพัสดุ - งานทะเบียนเบิกจ่ายวัสดุครุภัณฑ์และยานพาหนะ <p>๓. กองช่าง</p> <p>๓.๑ <u>งานแบบแผนและก่อสร้าง</u></p> <ul style="list-style-type: none"> - งานก่อสร้างและบูรณะถนน - งานก่อสร้างและบูรณะสภาพและโครงการพิเศษ - งานระบบข้อมูลและแผนที่เส้นทางคมนาคมงานบำรุงรักษาเครื่องจักรและยานพาหนะ <p>๓.๒ <u>งานควบคุมอาคาร</u></p> <ul style="list-style-type: none"> - งานสถาปัตยกรรมและมัณฑนศิลป์ - งานวิศวกรรม - งานประมาณราคา - งานควบคุมการก่อสร้างอาคาร - ฝ่ายบริการข้อมูลและหลักเกณฑ์ - งานออกแบบ <p>๓.๓ <u>งานสาธารณูปโภค</u></p> <ul style="list-style-type: none"> - งานสาธารณูปโภคและกิจการประปา - งานขนส่งและวิศวกรรมจราจร - งานระบายน้ำ - งานจัดตกแต่งสถานที่ <p>๓.๔ <u>งานผังเมือง</u></p> <ul style="list-style-type: none"> - งานสำรวจและแผนที่ - งานวางผังพัฒนาเมือง - งานควบคุมทางผังเมือง - งานจัดรูปที่ดินและฟื้นฟูเมือง 	<p>๒.๒ <u>งานพัฒนารายได้</u></p> <ul style="list-style-type: none"> - งานภาษีอากร ค่าธรรมเนียมและค่าเช่า - งานพัฒนารายได้ - งานควบคุมกิจการค้าและค่าปรับ - งานทะเบียนควบคุมและเร่งรัดรายได้ <p>๒.๓ <u>งานพัสดุและทรัพย์สิน</u></p> <ul style="list-style-type: none"> - งานทะเบียนทรัพย์สินและแผนที่ภาษี - งานพัสดุ - งานทะเบียนเบิกจ่ายวัสดุครุภัณฑ์และยานพาหนะ <p>๓. กองช่าง</p> <p>๓.๑ <u>งานแบบแผนและก่อสร้าง</u></p> <ul style="list-style-type: none"> - งานก่อสร้างและบูรณะถนน - งานก่อสร้างและบูรณะสภาพและโครงการพิเศษ - งานระบบข้อมูลและแผนที่เส้นทางคมนาคมงานบำรุงรักษาเครื่องจักรและยานพาหนะ <p>๓.๒ <u>งานควบคุมอาคาร</u></p> <ul style="list-style-type: none"> - งานสถาปัตยกรรมและมัณฑนศิลป์ - งานวิศวกรรม - งานประมาณราคา - งานควบคุมการก่อสร้างอาคาร - ฝ่ายบริการข้อมูลและหลักเกณฑ์ - งานออกแบบ <p>๓.๓ <u>งานสาธารณูปโภค</u></p> <ul style="list-style-type: none"> - งานสาธารณูปโภคและกิจการประปา - งานขนส่งและวิศวกรรมจราจร - งานระบายน้ำ - งานจัดตกแต่งสถานที่ <p>๓.๔ <u>งานผังเมือง</u></p> <ul style="list-style-type: none"> - งานสำรวจและแผนที่ - งานวางผังพัฒนาเมือง - งานควบคุมทางผังเมือง - งานจัดรูปที่ดินและฟื้นฟูเมือง 	

โครงสร้างตามแผนอัตรากำลังปัจจุบัน	โครงสร้างตามแผนอัตรากำลังใหม่	หมายเหตุ
<p>๔. กองการศึกษา ศาสนาและวัฒนธรรม</p> <p>๔.๑ งานบริหารงานการศึกษา</p> <ul style="list-style-type: none"> - งานบริหารวิชาการ - งานนิเทศการศึกษา - งานลูกเสือและยุวกาชาด <p>๔.๒ งานส่งเสริมการศึกษา ศาสนา และวัฒนธรรม</p> <ul style="list-style-type: none"> - งานห้องสมุด พิพิธภัณฑ์และเครือข่ายทางการศึกษา - งานกิจการศาสนา - งานส่งเสริมประเพณี ศิลปวัฒนธรรม - งานกิจกรรมเด็กและเยาวชน - งานกีฬาและสันทนาการ <p>๔.๓ งานกิจการโรงเรียน</p> <ul style="list-style-type: none"> - งานจัดการศึกษา - งานพลศึกษา - งานทดสอบประเมินผลและตรวจวัดผลโรงเรียน - งานบริการและบำรุงสถานศึกษา - งานศูนย์พัฒนาเด็กเล็ก <p>๕. กองส่งเสริมการเกษตร</p> <p>๕.๑ งานส่งเสริมการเกษตร</p> <ul style="list-style-type: none"> - งานวิชาการเกษตร - งานเทคโนโลยีทางการเกษตร - งานส่งเสริมการเกษตร <p>๕.๒ งานส่งเสริมปศุสัตว์</p> <ul style="list-style-type: none"> - งานข้อมูลวิชาการ - งานบำบัดน้ำเสีย - งานควบคุมและป้องกันโรคระบาด <p>๖. หน่วยตรวจสอบภายใน</p> <ul style="list-style-type: none"> - งานตรวจสอบภายใน - งานควบคุมเอกสารหลักฐานทางการเงิน - งานตรวจสอบหลักฐานเอกสารทางบัญชี - งานควบคุมคลังพัสดุและยานพาหนะ - งานควบคุมการจัดซื้อจัดจ้าง - งานประสานสำนักงานตรวจเงินแผ่นดิน - ตรวจสอบการเบิกจ่ายงบประมาณ 	<p>๔. กองการศึกษา ศาสนาและวัฒนธรรม</p> <p>๔.๑ งานบริหารงานการศึกษา</p> <ul style="list-style-type: none"> - งานบริหารวิชาการ - งานนิเทศการศึกษา - งานลูกเสือและยุวกาชาด <p>๔.๒ งานส่งเสริมการศึกษา ศาสนา และวัฒนธรรม</p> <ul style="list-style-type: none"> - งานห้องสมุด พิพิธภัณฑ์และเครือข่ายทางการศึกษา - งานกิจการศาสนา - งานส่งเสริมประเพณี ศิลปวัฒนธรรม - งานกิจกรรมเด็กและเยาวชน - งานกีฬาและสันทนาการ <p>๔.๓ งานกิจการโรงเรียน</p> <ul style="list-style-type: none"> - งานจัดการศึกษา - งานพลศึกษา - งานทดสอบประเมินผลและตรวจวัดผลโรงเรียน - งานบริการและบำรุงสถานศึกษา - งานศูนย์พัฒนาเด็กเล็ก <p>๕. กองส่งเสริมการเกษตร</p> <p>๕.๑ งานส่งเสริมการเกษตร</p> <ul style="list-style-type: none"> - งานวิชาการเกษตร - งานเทคโนโลยีทางการเกษตร - งานส่งเสริมการเกษตร <p>๕.๒ งานส่งเสริมปศุสัตว์</p> <ul style="list-style-type: none"> - งานข้อมูลวิชาการ - งานบำบัดน้ำเสีย - งานควบคุมและป้องกันโรคระบาด <p>๖. หน่วยตรวจสอบภายใน</p> <ul style="list-style-type: none"> - งานตรวจสอบภายใน - งานควบคุมเอกสารหลักฐานทางการเงิน - งานตรวจสอบหลักฐานเอกสารทางบัญชี - งานควบคุมคลังพัสดุและยานพาหนะ - งานควบคุมการจัดซื้อจัดจ้าง - งานประสานสำนักงานตรวจเงินแผ่นดิน - ตรวจสอบการเบิกจ่ายงบประมาณ 	

๘.๒ การวิเคราะห์การกำหนดตำแหน่ง

องค์การบริหารส่วนตำบลด่านช้าง วิเคราะห์การกำหนดตำแหน่งจากภารกิจ ปริมาณงานที่จะดำเนินการในแต่ละส่วนราชการในระยะเวลา ๓ ปีข้างหน้า ซึ่งเป็นการสะท้อนให้เห็นว่าปริมาณงานในแต่ละส่วนราชการมีเท่าใด เพื่อนำมาวิเคราะห์ว่าจะใช้ตำแหน่งประเภทใด สายงานใด จำนวนเท่าใด ในส่วนราชการนั้นจึงจะเหมาะสมกับภารกิจ ปริมาณงาน เพื่อให้คุ้มค่าต่อการใช้จ่ายงบประมาณขององค์กรปกครองส่วนท้องถิ่น และเพื่อให้การบริหารงานขององค์กรปกครองส่วนท้องถิ่น และเพื่อให้การบริหารงานขององค์กรปกครองส่วนท้องถิ่น เป็นไปอย่างมีประสิทธิภาพ ประสิทธิผล โดยนำผลการวิเคราะห์ตำแหน่งมาบันทึกข้อมูลลงในกรอบอัตรากำลัง ๓ ปี ดังนี้

กรอบอัตรากำลัง ๓ ปี ประจำปีงบประมาณ ๒๕๖๗ – ๒๕๖๙

ส่วนราชการ	กรอบอัตรากำลังเดิม	กรอบอัตรากำลังใหม่			เพิ่ม/ลด			หมายเหตุ
		๒๕๖๗	๒๕๖๘	๒๕๖๙	๒๕๖๗	๒๕๖๘	๒๕๖๙	
ปลัดองค์การบริหารส่วนตำบล (นักบริหารงานท้องถิ่น ระดับกลาง/ต้น)	๑	๑	๑	๑	-	-	-	ว่าง
รองปลัดองค์การบริหารส่วนตำบล (นักบริหารงานท้องถิ่น ระดับต้น)	๑	๑	๑	๑	-	-	-	
สำนักปลัดองค์การบริหารส่วนตำบล								
หัวหน้าสำนักปลัด อบต. (นักบริหารงานทั่วไป ระดับต้น)	๑	๑	๑	๑	-	-	-	ว่าง ขอกลต
นักทรัพยากรบุคคล ปก./ชก.	๑	๑	๑	๑	-	-	-	
นิติกร ปก./ชก.	๑	๑	๑	๑	-	-	-	
นักจัดการงานทั่วไป ปก./ชก.	๑	๑	๑	๑	-	-	-	
นักวิเคราะห์นโยบายและแผน ปก./ชก.	๑	๑	๑	๑	-	-	-	
นักพัฒนาชุมชน ปก./ชก.	๑	๑	๑	๑	-	-	-	
เจ้าพนักงานธุรการ ปง./ชง.	๑	๑	๑	๑	-	-	-	
เจ้าพนักงานสาธารณสุข ปง./ชง.	๑	๑	๑	๑	-	-	-	
พนักงานจ้างตามภารกิจ								
ผู้ช่วยเจ้าพนักงานพัฒนาชุมชน	๑	๑	๑	๑	-	-	-	
พนักงานจ้างทั่วไป								
คนงาน	๖	๖	๖	๖	-	-	-	
พนักงานขับรถยนต์	๑	๑	๑	๑	-	-	-	
พนักงานขับเครื่องจักรกลขนาดเบา (รถบรรทุกน้ำ)	๑	๑	๑	๑	-	-	-	
กองคลัง								
ผู้อำนวยการกองคลัง (นักบริหารงานการคลัง ระดับต้น)	๑	๑	๑	๑	-	-	-	
เจ้าพนักงานการเงินและบัญชี ปง./ชง.	๑	๑	๑	๑	-	-	-	
นักวิชาการพัสดุ ปก./ชก.	๑	๑	๑	๑	-	-	-	
นักวิชาการจัดเก็บรายได้ ปก./ชก.	๑	๑	๑	๑	-	-	-	
พนักงานจ้างตามภารกิจ								
ผู้ช่วยเจ้าพนักงานการเงินและบัญชี	๑	๑	๑	๑	-	-	-	
ผู้ช่วยเจ้าพนักงานพัสดุ	๑	๑	๑	๑	-	-	-	
ผู้ช่วยเจ้าพนักงานจัดเก็บรายได้	๑	๑	๑	๑	-	-	-	

ส่วนราชการ	กรอบ อัตรา กำลังเดิม	กรอบอัตรากำลังใหม่			เพิ่ม/ลด			หมายเหตุ
		๒๕๖๗	๒๕๖๘	๒๕๖๙	๒๕๖๗	๒๕๖๘	๒๕๖๙	
กองช่าง								
ผู้อำนวยการกองช่าง (นักบริหารงานช่าง ระดับต้น)	๑	๑	๑	๑	-	-	-	
วิศวกรโยธา ปก./ชก.	๑	๑	๑	๑	-	-	-	ว่าง ขอกสส.
นายช่างโยธา ปง./ชง.	๑	๑	๑	๑	-	-	-	ว่าง ขอกสส.
นายช่างเขียนแบบ ปง./ชง.	๑	๑	๑	๑	-	-	-	ว่าง ขอกสส.
พนักงานจ้างตามภารกิจ								
ผู้ช่วยเจ้าพนักงานธุรการ	๑	๑	๑	๑	-	-	-	
ผู้ช่วยนายช่างโยธา	๑	๑	๑	๑	-	-	-	
ผู้ช่วยนายช่างไฟฟ้า	๑	๑	๑	๑	-	-	-	
พนักงานจ้างทั่วไป								
คนงาน	๒	๒	๒	๒	-	-	-	
พนักงานขับเครื่องจักรกลขนาดเบา (รถกระเช้าไฟฟ้า)	-	๑	๑	๑	+๑	-	-	
กองการศึกษา ศาสนาและวัฒนธรรม								
ผู้อำนวยการกองการศึกษาฯ (นักบริหารการศึกษา ระดับต้น)	๑	๑	๑	๑	-	-	-	
นักวิชาการศึกษา ปก./ชก.	๑	๑	๑	๑	-	-	-	
ผู้อำนวยการศูนย์พัฒนาเด็กเล็ก	-	๓	๓	๓	+๓	-	-	รอจัดสรร ตำแหน่งจากกรม
ครู	๑	๑	๑	๑	-	-	-	
ครูผู้ช่วย	๑	๑	๑	๑	-	-	-	รอจัดสรร ตำแหน่งจากกรม
ครูผู้ช่วย	๑	๑	๑	๑	-	-	-	ว่าง ขอกสส.
พนักงานจ้างตามภารกิจ								
ผู้ช่วยนักวิชาการศึกษา	๑	๑	๑	๑	-	-	-	
ผู้ช่วยเจ้าพนักงานธุรการ	๑	๑	๑	๑	-	-	-	
พนักงานจ้างทั่วไป								
ผู้ดูแลเด็ก	๓	๓	๓	๓	-	-	-	
คนงาน	๑	๑	๑	๑	-	-	-	
กองส่งเสริมการเกษตร								
ผู้อำนวยการกองส่งเสริมการเกษตร (นักบริหารงานเกษตร ระดับต้น)	๑	๑	๑	๑	-	-	-	
นักวิชาการเกษตร ปก./ชก.	๑	๑	๑	๑	-	-	-	ว่าง ขอกสส.
เจ้าพนักงานการเกษตร ปง./ชง.	-	๑	๑	๑	+๑	-	-	ว่าง
เจ้าพนักงานสัตวบาล ปง./ชง.	-	๑	๑	๑	+๑	-	-	ว่าง
หน่วยตรวจสอบภายใน								
นักวิชาการตรวจสอบภายใน(ปก/ชก)	๑	๑	๑	๑	-	-	-	
รวม	๔๙	๕๕	๕๕	๕๕	+๖	-	-	

ภาคผนวก

๙. ภาวะค่าใช้จ่ายเกี่ยวกับเงินเดือนและประโยชน์ตอบแทนอื่น

ที่	ชื่อสายงาน	ระดับ ตำแหน่ง	จำนวน ทั้งหมด	จำนวนที่มีอยู่ปัจจุบัน			อัตราตำแหน่งที่คาดว่าจะใช้ใน ระยะเวลา ๓ ปี ข้างหน้า			อัตรากำลังคน เพิ่ม/ลด			ภาวะค่าใช้จ่ายที่เพิ่มขึ้น			ค่าใช้จ่ายรวม			หมายเหตุ
				จำนวน คน	เงินเดือน	เงินประจำ ตำแหน่ง	2567	2568	2569	2567	2568	2569	2567	2568	2569	2567	2568	2569	
1	ปลัด อบต. (นักบริหารงานท้องถิ่น)	กลาง/ ต้น	1	1	578,400	168,000	1	1	1	-	-	-	19,560	20,280	20,520	765,960	786,240	806,760	48,200
2	รองปลัดอบต.(นักบริหารงานท้องถิ่น)	ต้น	1	1	448,920	42,000	1	1	1	-	-	-	13,320	13,320	15,240	504,240	517,560	532,800	37,410
	สำนักปลัด อบต.																		
3	หน.สำนักปลัด(นักบริหารงานทั่วไป)	ต้น	1	-	393,600	42,000	1	1	1	-	-	-	13,620	13,620	13,620	449,220	462,840	476,460	ว่างเดิม
4	นักจัดการงานทั่วไป	ปก/ชก	1	1	389,400	0	1	1	1	-	-	-	13,320	13,440	13,080	402,720	416,160	429,240	32,450
5	นักวิเคราะห์นโยบายและแผน	ปก/ชก	1	1	245,280	0	1	1	1	-	-	-	8,400	8,880	8,640	253,680	262,560	271,200	20,440
6	นักทรัพยากรบุคคล	ปก/ชก	1	1	429,240	0	1	1	1	-	-	-	13,080	13,200	13,440	442,320	455,520	468,960	35,770
7	นักพัฒนาชุมชน	ปก/ชก	1	1	402,720	0	1	1	1	-	-	-	13,440	13,080	13,080	416,160	429,240	442,320	33,560
8	นิติกร	ปก/ชก	1	1	409,320	0	1	1	1	-	-	-	13,320	13,080	13,200	422,640	435,720	448,920	34,110
9	เจ้าพนักงานธุรการ	ปง./ชง	1	1	346,560	0	1	1	1	-	-	-	11,160	11,520	11,880	357,720	369,240	381,120	28,880
10	เจ้าพนักงานสาธารณสุข	ปก/ชก	1	1	138,120	0	1	1	1	-	-	-	5,400	6,120	6,000	143,520	149,640	155,640	11,510
	พนักงานจ้างตามภารกิจ																		
11	ผู้ช่วยจพง.พัฒนาชุมชน	-	1	1	194,040	0	1	1	1	-	-	-	7,800	8,160	8,400	201,840	210,000	218,400	16,170
	พนักงานจ้างทั่วไป																		
12	พนักงานขับเครื่องจักรกลขนาดเบา	-	1	1	108,000	0	1	1	1	-	-	-	0	0	0	108,000	108,000	108,000	9,000
13	คนงาน	-	6	4	648,000	0	6	6	6	-	-	-	0	0	0	648,000	648,000	648,000	54,000
14	พนักงานขับรถยนต์	-	1	1	108,000	0	1	1	1	-	-	-	0	0	0	108,000	108,000	108,000	9,000
	กองคลัง																		
15	ผู้อำนวยการกองคลัง(นักบริหารงานการคลัง)	ต้น	1	1	506,520	42,000	1	1	1	-	-	-	16,440	16,920	18,000	564,960	581,880	599,880	42,210
16	นักวิชาการพัสดุ	ปก/ชก	1	1	336,360	0	1	1	1	-	-	-	12,960	13,320	13,440	349,320	362,640	376,080	28,030
17	นักวิชาการจัดเก็บรายได้	ปง/ชง	1	1	356,160	0	1	1	1	-	-	-	13,320	13,080	13,440	369,480	382,560	396,000	29,680
18	เจ้าพนักงานการเงินและบัญชี	ปง/ชง	1	1	335,520	0	1	1	1	-	-	-	11,040	11,160	11,520	346,560	357,720	369,240	27,960

ที่	ชื่อสายงาน	ระดับ ตำแหน่ง	จำนวน ทั้งหมด	จำนวนที่มีอยู่ปัจจุบัน			อัตราตำแหน่งที่คาดว่าจะใช้ในระยะเวลา ๓ ปีข้างหน้า			อัตรากำลังคน เพิ่ม/ลด			ภาระค่าใช้จ่ายที่เพิ่มขึ้น			ค่าใช้จ่ายรวม			หมายเหตุ
				จำนวน คน	เงินเดือน	เงินประจำ ตำแหน่ง	2567	2568	2569	2567	2568	2569	2567	2568	2569	2567	2568	2569	
	พนักงานจ้างตามภารกิจ																		
19	ผู้ช่วยเจ้าพนักงานพัสดุ	-	1	1	165,240	0	1	1	1	-	-	-	6,720	6,960	7,200	171,960	178,920	186,120	13,770
20	ผู้ช่วยเจ้าพนักงานการเงินและบัญชี	-	1	1	138,000	0	1	1	1	-	-	-	5,520	5,760	6,000	143,520	149,280	155,280	11,500
21	ผู้ช่วยเจ้าพนักงานจัดเก็บรายได้	-	1	1	167,520	0	1	1	1	-	-	-	6,720	7,080	7,320	174,240	138,000	145,320	13,960
	กองช่าง																		
22	ผู้อำนวยการกองช่าง (นักบริหารงานช่าง)	ต้น	1	1	455,520	42,000	1	1	1	-	-	-	13,440	14,160	15,480	510,960	525,120	540,600	37,960
23	วิศวกรโยธา	ปก/ชก	1	-	355,320	0	1	1	1	-	-	-	12,000	12,000	12,000	367,320	379,320	391,320	ว่างเดิม
24	นายช่างโยธา	ปง/ชง	1	-	297,900	0	1	1	1	-	-	-	9,720	9,720	9,720	307,620	317,340	327,060	ว่างเดิม
25	นายช่างเขียนแบบ	ปง/ชง	1	-	297,900	0	1	1	1	-	-	-	9,720	9,720	9,720	307,620	317,340	327,060	ว่างเดิม
	พนักงานจ้างตามภารกิจ																		
26	ผู้ช่วยนายช่างไฟฟ้า	-	1	1	138,000	0	1	1	1	-	-	-	5,520	5,760	6,000	143,520	138,000	144,000	11,500
27	ผู้ช่วยนายช่างโยธา	-	1	1	138,000	0	1	1	1	-	-	-	5,520	5,760	6,000	143,520	149,280	155,280	11,500
28	ผู้ช่วยเจ้าพนักงานธุรการ	-	1	1	159,960	0	1	1	1	-	-	-	6,480	6,720	6,960	166,440	173,160	180,120	13,330
	พนักงานจ้างทั่วไป																		
29	พนักงานขับเครื่องจักรกลขนาดเบา	-	1	-	0	0	1	1	1	+1	-	-	108,000	0	0	108,000	108,000	108,000	กำหนดเพิ่ม
30	คนงาน	-	2	2	216,000	0	2	2	2	-	-	-	0	0	0	216,000	216,000	216,000	18,000
	กองศึกษา ศาสนาและวัฒนธรรม																		
31	ผู้อำนวยการกองการศึกษาฯ (นักบริหารงานการศึกษา)	ต้น	1	1	455,520	42,000	1	1	1	-	-	-	13,440	14,160	15,480	510,960	525,120	540,600	37,960
32	นักวิชาการศึกษา	ปก/ชก.	1	1	323,040	0	1	1	1	-	-	-	10,560	10,680	10,560	333,600	344,280	354,840	26,920
33	ผู้ช่วยนักวิชาการศึกษา	-	1	1	245,400	0	1	1	1	-	-	-	9,840	10,320	10,680	255,240	265,560	276,240	20,450
34	ผู้ช่วยเจ้าพนักงานธุรการ	-	1	1	143,520	0	1	1	1	-	-	-	5,760	6,000	6,240	149,280	155,280	161,520	11,960
35	คนงาน	-	1	1	108,000	0	1	1	1	-	-	-	0	0	0	108,000	108,000	108,000	9,000

ที่	ชื่อสายงาน	ระดับ ตำแหน่ง	จำนวน ทั้งหมด	จำนวนที่มีอยู่ปัจจุบัน			อัตราตำแหน่งที่ คาดว่าจะใช้ใน ระยะเวลา 3 ปี ข้างหน้า			อัตรากำลังคน เพิ่ม/ลด			ภาระค่าใช้จ่ายที่เพิ่มขึ้น			ค่าใช้จ่ายรวม			หมายเหตุ
				จำนวน คน	เงินเดือน	เงินประจำ ตำแหน่ง	1	2	3	2567	2568	2569	2567	2568	2569	2567	2568	2569	
	ศพด.บ้านหนองเม็ก																		
36	ผู้อำนวยการศูนย์พัฒนาเด็กเล็ก	-	1	-	0	0	1	1	1	+1	-	-	การจัดสรรตำแหน่งดังกล่าวให้กระทำได้ก็ต่อเมื่อได้รับแจ้งอนุมัติจัดสรรอัตรากำลังจากกรมส่งเสริมฯ แล้ว						
37	ครู	ชก.	1	1	0	0	1	1	1	-	-	-	ได้รับเงินอุดหนุนจากกรมส่งเสริมการปกครองท้องถิ่น						
38	ผู้ดูแลเด็ก (ทั่วไป)	-	1	-	0	0	1	1	1	-	-	-	ได้รับเงินอุดหนุนจากกรมส่งเสริมการปกครองท้องถิ่น						
	ศพด.บ้านโคกสะอาด																		
39	ผู้อำนวยการศูนย์พัฒนาเด็กเล็ก	-	1	-	0	0	1	1	1	+1	-	-	การจัดสรรตำแหน่งดังกล่าวให้กระทำได้ก็ต่อเมื่อได้รับแจ้งอนุมัติจัดสรรอัตรากำลังจากกรมส่งเสริมฯ แล้ว						
40	ครูผู้ช่วย	-	1	-	0	0	1	1	1	-	-	-	ได้รับเงินอุดหนุนจากกรมส่งเสริมการปกครองท้องถิ่น						
41	ผู้ดูแลเด็ก (ทั่วไป)	-	1	1	0	0	1	1	1	-	-	-	ได้รับเงินอุดหนุนจากกรมส่งเสริมการปกครองท้องถิ่น						
	ศพด.ร.บ้านตะคร้อโนนทอง																		
42	ผู้อำนวยการศูนย์พัฒนาเด็กเล็ก	-	1	-	0	0	1	1	1	+1	-	-	การจัดสรรตำแหน่งดังกล่าวให้กระทำได้ก็ต่อเมื่อได้รับแจ้งอนุมัติจัดสรรอัตรากำลังจากกรมส่งเสริมฯ แล้ว						
43	ครูผู้ช่วย	-	1	-	0	0	1	1	1	-	-	-	การจัดสรรตำแหน่งดังกล่าวให้กระทำได้ก็ต่อเมื่อได้รับแจ้งอนุมัติจัดสรรอัตรากำลังจากกรมส่งเสริมฯ แล้ว						
44	ผู้ดูแลเด็ก (ทั่วไป)	-	1	1	0	0	1	1	1	-	-	-	ได้รับเงินอุดหนุนจากกรมส่งเสริมการปกครองท้องถิ่น						
	กองส่งเสริมการเกษตร																		
45	ผู้อำนวยการกองส่งเสริมการเกษตร (นักบริหารงานการเกษตร)	ต้น	1	1	448,920	42,000	1	1	1	-	-	-	13,320	13,320	15,240	504,240	517,560	532,800	37,410
46	นักวิชาการเกษตร	ปก/ชก	1	-	355,320	0	1	1	1	-	-	-	12,000	12,000	12,000	367,320	379,320	391,320	ว่างเดิม
47	เจ้าพนักงานการเกษตร	ปง/ชง	1	-	0	0	1	1	1	+1	-	-	297,900	9,720	9,720	297,900	307,620	317,340	กำหนดเพิ่ม
48	เจ้าพนักงานสัตวบาล	ปง/ชง	1	-	0	0	1	1	1	+1	-	-	297,900	9,720	9,720	297,900	307,620	317,340	กำหนดเพิ่ม
	หน่วยตรวจสอบภายใน																		
49	นักวิชาการตรวจสอบภายใน	ปก/ชก	1	1	185,040	0	1	1	1	-	-	-	9,600	8,640	7,560	194,640	203,280	210,840	15,420
5	รวม		55	38	11,168,280	420,000	55	55	55	+6	0	0	1,045,860	367,380	377,100	12,634,140	12,946,920	13,324,020	
6	ประมาณการประโยชน์ตอบแทนอื่น ๑๕ %															1,895,121	1,942,038	1,998,603	
7	รวมเป็นค่าใช้จ่ายบุคคลทั้งสิ้น															14,529,261	14,888,958	15,322,623	
8	ร้อยละ ๔๐ จากงบประมาณรายจ่ายประจำปี															30.23	29.50	28.92	

หมายเหตุ : ฐานการคำนวณงบประมาณรายจ่ายประจำปี พ.ศ. ๒๕๖๗ ให้ใช้ข้อบัญญัติ/เทศบัญญัติงบประมาณรายจ่ายประจำปี พ.ศ. ๒๕๖๖ และฉบับเพิ่มเติม (ถ้ามี) ที่ประกาศใช้มาประมาณการเพิ่มขึ้นไม่เกินร้อยละ ๕ เพื่อเป็นฐานการคำนวณ สำหรับงบประมาณรายจ่ายประจำปี พ.ศ. ๒๕๖๘ และ พ.ศ. ๒๕๖๙ ให้ประมาณการบวกเพิ่มขึ้นอีกไม่เกินร้อยละ ๕ เพื่อเป็นฐานการคำนวณการค่าใช้จ่ายด้านการบริหารงานบุคคลตามมาตรา ๓๕ แห่งพระราชบัญญัติระเบียบบริหารงานบุคคลส่วนท้องถิ่น พ.ศ. ๒๕๔๒ สำหรับองค์กรปกครองส่วนท้องถิ่นใดที่มีงบประมาณรายจ่ายเฉพาะการเกี่ยวกับการประปา ไฟฟ้า สถานีขนส่ง หรือกิจการสถานธนาบาล และได้ตั้งงบประมาณมาไว้ในข้อบัญญัติ/เทศบัญญัติให้นำมารวมเป็นฐานการคำนวณการค่าใช้จ่ายด้านการบริหารงานบุคคลด้วย ดังนี้

- ฐานการคำนวณงบประมาณรายจ่ายประจำปี พ.ศ. ๒๕๖๗ ให้ประมาณการเพิ่มขึ้นไม่เกินร้อยละ ๕ ของงบประมาณรายจ่ายประจำปี ๒๕๖๖ (๔๗,๕๘๔,๔๑๐ บาท) งบประมาณรายจ่ายประจำปี ๒๕๖๗ จำนวน ๔๘,๐๖๒,๓๕๒ บาท

- ฐานการคำนวณงบประมาณรายจ่ายประจำปี พ.ศ. ๒๕๖๘ ให้ประมาณการเพิ่มขึ้นไม่เกินร้อยละ ๕ ของงบประมาณรายจ่ายประจำปี ๒๕๖๗ งบประมาณรายจ่ายประจำปี ๒๕๖๘ จำนวน ๕๐,๔๖๕,๔๖๙ บาท = (๔๘,๐๖๒,๓๕๒ x ๕%) + ๔๘,๐๖๒,๓๕๒ = ๕๐,๔๖๕,๔๖๙

- ฐานการคำนวณงบประมาณรายจ่ายประจำปี พ.ศ. ๒๕๖๙ ให้ประมาณการเพิ่มขึ้นไม่เกินร้อยละ ๕ ของงบประมาณรายจ่ายประจำปี ๒๕๖๘ งบประมาณรายจ่ายประจำปี ๒๕๖๙ จำนวน ๕๒,๙๘๘,๗๔๒ บาท = (๕๐,๔๖๕,๔๖๙ x ๕%) + ๕๐,๔๖๕,๔๖๙ = ๕๒,๙๘๘,๗๔๒

: ข้าราชการถ่ายโอน ลูกจ้างประจำถ่ายโอน รวมถึงข้าราชการครูหรือพนักงานครู บุคลากรทางการศึกษา ลูกจ้างประจำ และพนักงานจ้าง ที่ได้รับงบประมาณอุดหนุนที่จ่ายเป็นเงินเดือน ค่าจ้าง ค่าตอบแทน ให้ระบุข้อมูลกรอกรับตำแหน่งและจำนวนผู้ดำรงตำแหน่งไว้ในแผนอัตรากำลัง แต่ไม่ต้องนำมาคิดรวมเป็นภาระค่าใช้จ่ายด้านการบริหารงานบุคคลตามมาตรา ๓๕ แห่งพระราชบัญญัติระเบียบบริหารงานบุคคลส่วนท้องถิ่น พ.ศ. ๒๕๔๒ (ตำแหน่งที่มีแถบสีคลุมในตัวอย่าง)

: ข้าราชการครูหรือพนักงานครูและบุคลากรทางการศึกษาที่องค์กรปกครองส่วนท้องถิ่นกำหนดตำแหน่งเพิ่ม โดยใช้งบประมาณขององค์กรปกครองส่วนท้องถิ่นจ่ายเงินเดือน ค่าจ้าง ค่าตอบแทน ตามหนังสือกรมส่งเสริมการปกครองท้องถิ่น ที่ มท ๐๘๐๙.๔/ว ๘๔๙ ลงวันที่ ๕ มีนาคม ๒๕๖๒ เรื่อง การกำหนดเลขที่ตำแหน่งของข้าราชการ

ในสถานศึกษาและศูนย์พัฒนาเด็กเล็กขององค์กรปกครองส่วนท้องถิ่น รวมถึงกรณีใช้งบประมาณขององค์กรปกครองส่วนท้องถิ่นจ่ายเงินเดือน ค่าจ้าง ค่าตอบแทนให้แก่บุคลากรถ่ายโอน ก่อนได้รับการจัดสรรงบประมาณจากสำนักงบประมาณให้นำมาคำนวณเป็นภาระค่าใช้จ่ายด้านการบริหารงานบุคคลตามมาตรา ๓๕ แห่งพระราชบัญญัติระเบียบบริหารงานบุคคลส่วนท้องถิ่น พ.ศ. ๒๕๔๒ ด้วย

: ให้บันทึกข้อมูลเรียงตามลำดับรหัสส่วนราชการ (สำนัก กอง หรือส่วนราชการที่เรียกชื่ออย่างอื่น) ในองค์กรปกครองส่วนท้องถิ่นนั้น

: ข้อมูลใน**ช่องเงินเดือน (๑)** ต้องมีจำนวนตรงกับข้อมูลในช่องเงินเดือนของบัญชีแสดงจัดคนลงสู่ตำแหน่งและการกำหนดเลขที่ตำแหน่งในส่วนราชการ

: ข้อมูลใน**ช่องเงินประจำตำแหน่ง (๒)** ต้องมีจำนวนตรงกับข้อมูลในช่องเงินประจำตำแหน่งของบัญชีแสดงจัดคนลงสู่ตำแหน่งและการกำหนดเลขที่ตำแหน่งในส่วนราชการ

๑๐.แผนภูมิโครงสร้างการแบ่งส่วนราชการตามแผนอัตรากำลัง ๓ ปี

โครงสร้างส่วนราชการขององค์การบริหารส่วนตำบลด่านช้าง

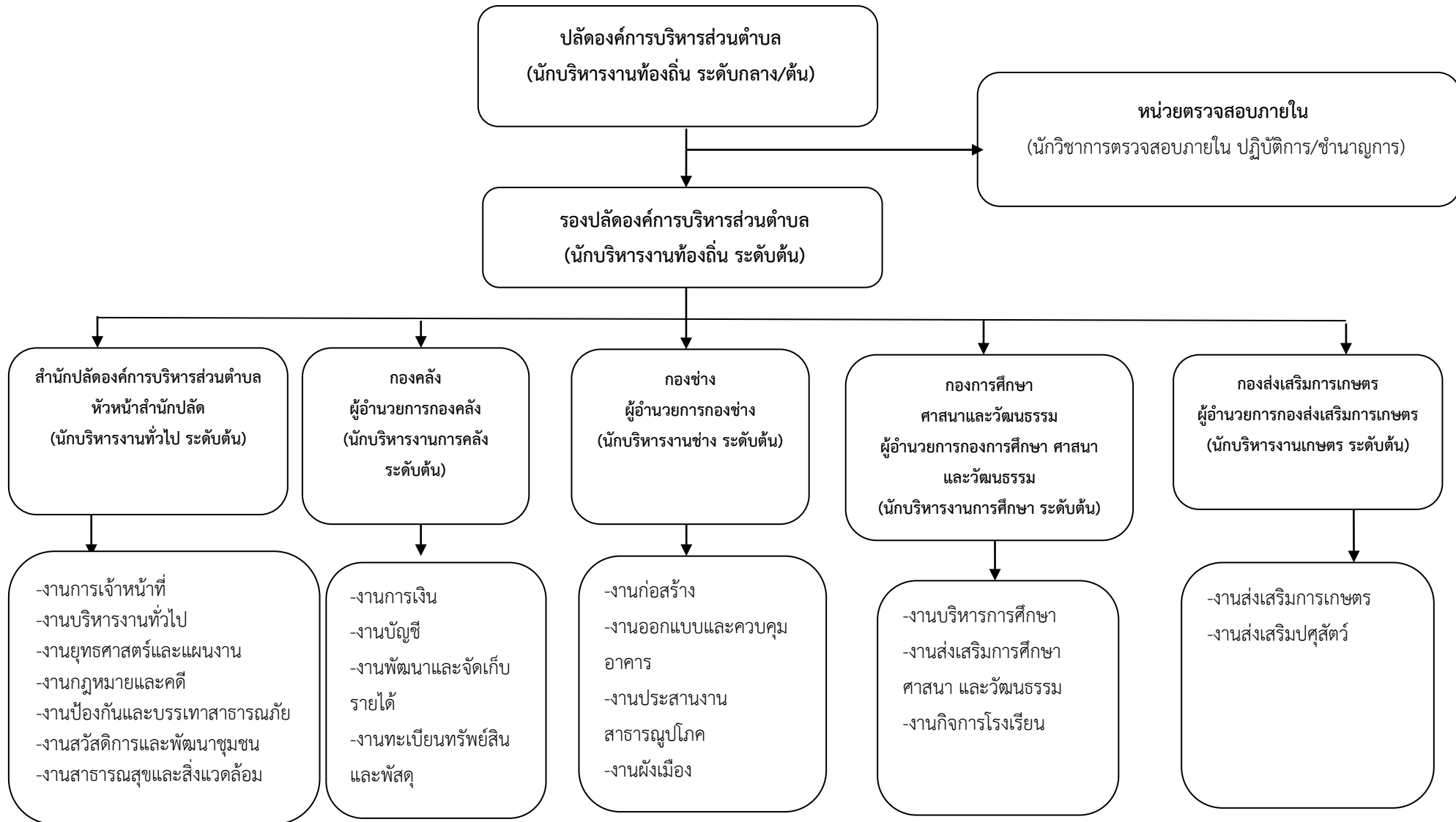

โครงสร้างกรอบอัตรากำลัง สำนักปลัดอบต.

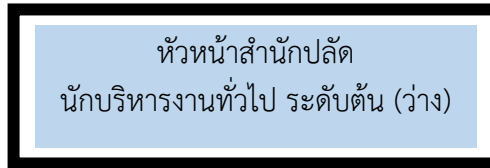

งานบริหารงานทั่วไป	งานยุทธศาสตร์และงบประมาณ	งานสวัสดิการสังคม	งานนิติการ	งานสาธารณสุขและสิ่งแวดล้อม	งานการเจ้าหน้าที่	งานป้องกันและบรรเทาสาธารณภัย
<ul style="list-style-type: none"> - นักจัดการงานทั่วไป ชก(๑) - เจ้าพนักงานธุรการ ปง (๑) - พนักงานขับรถยนต์ (๑) - คนงาน (๒) 	<ul style="list-style-type: none"> - นักวิเคราะห์นโยบายและแผน ปก(๑) 	<ul style="list-style-type: none"> - นักพัฒนาชุมชน ชก (๑) - ผู้ช่วยเจ้าพนักงานพัฒนาชุมชน (๑) 	<ul style="list-style-type: none"> - นิติกร ชก (๑) 	<ul style="list-style-type: none"> - เจ้าพนักงานสาธารณสุข ปง (๑) - คนงาน (๑) 	<ul style="list-style-type: none"> - นักทรัพยากรบุคคล ชก (๑) - คนงาน (๑) 	<ul style="list-style-type: none"> - คนงาน (๒) - พนักงานขับเคลื่อนจักรกลขนาดเบา(รถบรรทุกน้ำ) (๑)

ระดับ	อำนาจการต้น	ชำนาญการ	ปฏิบัติการ	อาวุโส	ชำนาญงาน	ปฏิบัติงาน	ลูกจ้างประจำ	พนักงานจ้างตามภารกิจ	พนักงานจ้างทั่วไป
จำนวน	๑	๕	๑	-	๑	๑	-	๑	๘

โครงสร้างกรอบอัตรากำลัง กองคลัง

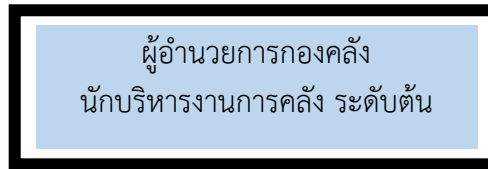

งานการเงินและบัญชี	งานพัฒนารายได้	งานพัสดุและทรัพย์สิน
<ul style="list-style-type: none"> - เจ้าพนักงานการเงินและบัญชี ชง (๑) - ผู้ช่วยเจ้าพนักงานการเงินและบัญชี (๑) 	<ul style="list-style-type: none"> - นักวิชาการจัดเก็บรายได้ ชก (๑) - ผู้ช่วยเจ้าพนักงานจัดเก็บรายได้ (๑) 	<ul style="list-style-type: none"> - นักวิชาการพัสดุ ชก (๑) - ผู้ช่วยเจ้าพนักงานพัสดุ (๑)

ระดับ	อำนาจต้น	ชำนาญการ	ปฏิบัติการ	อาวุโส	ชำนาญงาน	ปฏิบัติงาน	ลูกจ้างประจำ	พนักงานจ้างตามภารกิจ	พนักงานจ้างทั่วไป
จำนวน	๑	๒	-	-	๑	-	-	๓	-

โครงสร้างกรอบอัตรากำลัง กองช่าง

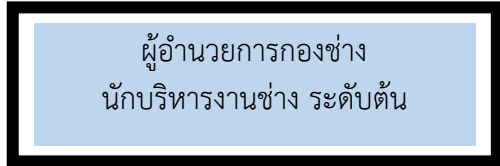

งานแบบแผนและก่อสร้าง	งานควบคุมอาคาร	งานสาธารณูปโภค	งานผังเมือง
<ul style="list-style-type: none"> - นายช่างโยธา ปง/ชง (-) - ผู้ช่วยนายช่างโยธา (๑) 	<ul style="list-style-type: none"> - วิศวกรโยธา ปก/ชก (ว่าง) - คนงาน (๑) 	<ul style="list-style-type: none"> - ผู้ช่วยนายช่างไฟฟ้า (๑) - คนงาน (๑) - พนักงานขับเครื่องจักรกลขนาดเบา (รถกระเช้าไฟฟ้า) (๑) 	<ul style="list-style-type: none"> - นายช่างเขียนแบบ ปง/ชง (ว่าง) - ผู้ช่วยเจ้าพนักงานธุรการ (๑)

ระดับ	ผู้อำนวยการ ต้น	ชำนาญการ	ปฏิบัติการ	อาวุโส	ชำนาญงาน	ปฏิบัติงาน	ลูกจ้างประจำ	พนักงานจ้าง ตามภารกิจ	พนักงานจ้าง ทั่วไป
จำนวน	๑	-	๑	-	-	๒	-	๓	๓

โครงสร้างกรอบอัตรากำลัง กองการศึกษา ศาสนาและวัฒนธรรม

ผู้อำนวยการกองการศึกษา ศาสนาและวัฒนธรรม
นักบริหารการศึกษา ระดับต้น

งานบริหารงานการศึกษา	งานส่งเสริมการศึกษา ศาสนาและวัฒนธรรม	งานกิจการโรงเรียน
<ul style="list-style-type: none"> - นักวิชาการศึกษา ปก (๑) - ผู้ช่วยเจ้าพนักงานธุรการ (๑) 	<ul style="list-style-type: none"> - ผู้ช่วยนักวิชาการศึกษา (๑) - คนงาน (๑) 	<ul style="list-style-type: none"> - ผู้อำนวยการศูนย์พัฒนาเด็กเล็ก (ว่าง ๓) - ครู (๑) - ครูผู้ช่วย (ว่าง ๒) - ผู้ดูแลเด็ก (๒) - ผู้ดูแลเด็ก (๑)

จำนวน	ผู้อำนวยการ ต้น	ชำนาญ การ	ปฏิบัติ การ	อาวุโส	ชำนาญ งาน	ปฏิบัติงาน	ผู้อำนวยการศูนย์ พัฒนาเด็กเล็ก	ครู			ครู ผู้ช่วย	พนักงาน จ้างตาม ภารกิจ	พนักงาน จ้าง ทั่วไป
								วิทยฐานะ ครูชำนาญการ พิเศษ	วิทยฐานะ ครูชำนาญการ	ไม่มีวิทย ฐานะ			
จำนวน	๑	-	๑	-	-	-	๓	-	๑	-	๒	๒	๕

โครงสร้างกรอบอัตรากำลัง กองส่งเสริมการเกษตร

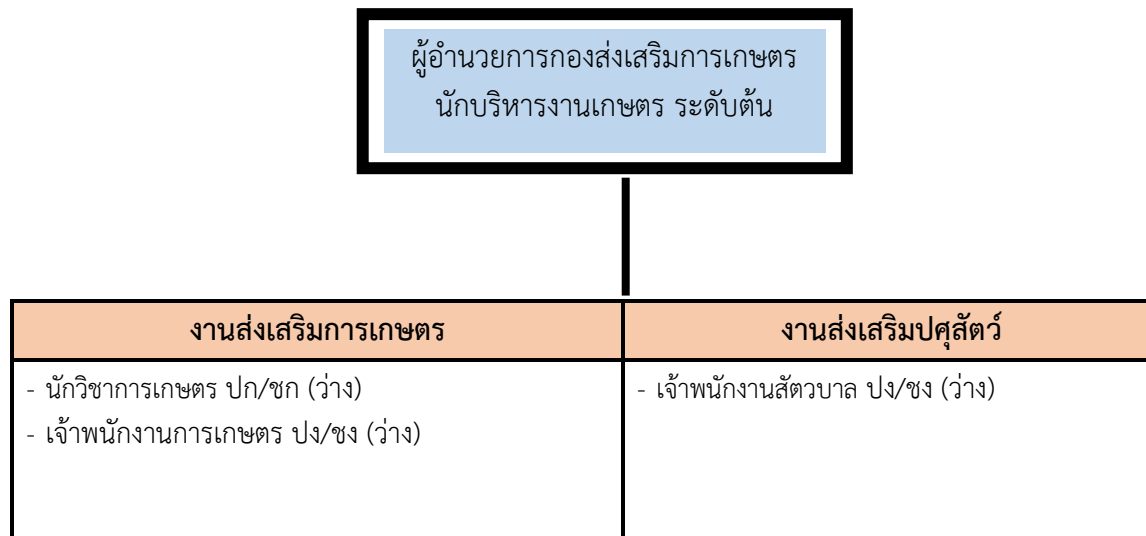

ระดับ	อำนาจต้น	ชำนาญการ	ปฏิบัติการ	อาวุโส	ชำนาญงาน	ปฏิบัติงาน	ลูกจ้างประจำ	พนักงานจ้างตามภารกิจ	พนักงานจ้างทั่วไป
จำนวน	๑	-	๑	-	-	๒	-	-	-

โครงสร้างกรอบอัตรากำลัง หน่วยตรวจสอบภายใน

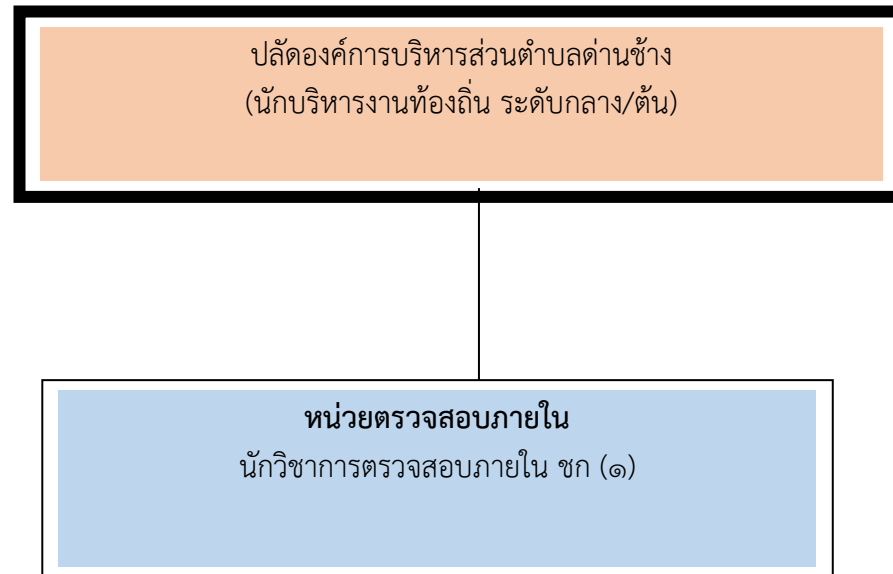

ระดับ	อำนาจการ ต้น	ชำนาญ การพิเศษ	ชำนาญการ	ปฏิบัติการ	อาวุโส	ชำนาญงาน	ปฏิบัติงาน	ลูกจ้างประจำ	พนักงาน จ้างตาม ภารกิจ	พนักงาน จ้างทั่วไป
จำนวน	-	-	-	๑	-	-	-	-	-	-

๑๑.บัญชีแสดงจัดคนลงสู่ตำแหน่งและการกำหนดเลขที่ตำแหน่งในส่วนราชการ

ที่	ชื่อ-สกุล	คุณวุฒิการศึกษา	กรอบอัตรากำลังเดิม			กรอบอัตรากำลังใหม่			เงินเดือน			หมายเหตุ
			เลขที่ตำแหน่ง	ตำแหน่ง	ระดับ	เลขที่ตำแหน่ง	ตำแหน่ง	ระดับ	เงินเดือน	เงินประจำตำแหน่ง	เงินเพิ่มอื่นๆ /เงินค่าตอบแทน	
๑	-ว่าง-	-	๒๐-๓-๐๐-๑๑๐๑-๐๐๑	ปลัด อบต. (นักบริหารงานท้องถิ่น)	กลาง /ต้น	๒๐-๓-๐๐-๑๑๐๑-๐๐๑	ปลัด อบต. (นักบริหารงานท้องถิ่น)	กลาง /ต้น	๕๗๘,๔๐๐	๘๔,๐๐๐	๘๔,๐๐๐	๔๘,๒๐๐
๒	น.ส.ธารญา ธีรโรจนอุดม	ปริญญาโท (รัฐศาสตรมหาบัณฑิต)	๒๐-๓-๐๐-๑๑๐๑-๐๐๒	รองปลัด อบต. (นักบริหารงานท้องถิ่น)	ต้น	๒๐-๓-๐๐-๑๑๐๑-๐๐๒	รองปลัด อบต. (นักบริหารงานท้องถิ่น)	ต้น	๔๔๘,๙๒๐	๔๒,๐๐๐	-	๓๗,๔๑๐
	สำนักปลัดอบต.											
๓	-ว่าง-	-	๒๐-๓-๐๑-๒๑๐๑-๐๐๑	หัวหน้าสำนักปลัด อบต. (นักบริหารงานทั่วไป)	ต้น	๒๐-๓-๐๑-๒๑๐๑-๐๐๑	หัวหน้าสำนักปลัด อบต. (นักบริหารงานทั่วไป)	ต้น	๓๙๓,๖๐๐	๔๒,๐๐๐	-	ขอกสภ.
๔	นางเบญจพร ศรีผลง	ปริญญาโท (รัฐศาสตรมหาบัณฑิต)	๒๐-๓-๐๑-๓๑๐๒-๐๐๑	นักทรัพยากรบุคคล	ชก.	๒๐-๓-๐๑-๓๑๐๒-๐๐๑	นักทรัพยากรบุคคล	ชก.	๔๒๙,๒๔๐	-	-	๓๕,๗๗๐
๕	นายธณกฤต เลื่อมใส	ปริญญาตรี (นิติศาสตรบัณฑิต)	๒๐-๓-๐๑-๓๑๐๕-๐๐๑	นิติกร	ปก.	๒๐-๓-๐๑-๓๑๐๕-๐๐๑	นิติกร	ปก.	๔๐๙,๓๒๐	-	-	๓๔,๑๑๐
๖	นางโสภา สีมานอก	ปริญญาโท (รัฐศาสตรมหาบัณฑิต)	๒๐-๓-๐๑-๓๑๐๑-๐๐๑	นักจัดการงานทั่วไป	ชก.	๒๐-๓-๐๑-๓๑๐๑-๐๐๑	นักจัดการงานทั่วไป	ชก.	๓๘๙,๖๐๐	-	-	๓๒,๔๕๐
๗	นายณภัทร ภูธนกุลเมธพร	ปริญญาตรี (รัฐประศาสนศาสตรบัณฑิต)	๒๐-๓-๐๑-๓๑๐๓-๐๐๑	นักวิเคราะห์นโยบาย และแผน	ปก.	๒๐-๓-๐๑-๓๑๐๓-๐๐๑	นักวิเคราะห์นโยบาย และแผน	ปก.	๒๔๕,๒๘๐	-	-	๒๐,๔๔๐
๘	น.ส.ณัชชฎา ทองสุขนอก	ปริญญาโท (รัฐศาสตรมหาบัณฑิต)	๒๐-๓-๐๑-๓๘๐๑-๐๐๑	นักพัฒนาชุมชน	ชก.	๒๐-๓-๐๑-๓๘๐๑-๐๐๑	นักพัฒนาชุมชน	ชก.	๔๐๒,๗๒๐	-	-	๓๓,๕๖๐
๙	น.ส.พรทิพย์ ศักดิ์กุลพิทักษ์	ปริญญาโท (รัฐศาสตรมหาบัณฑิต)	๒๐-๓-๐๑-๔๑๐๑-๐๐๑	เจ้าพนักงานธุรการ	ชง.	๒๐-๓-๐๑-๔๑๐๑-๐๐๑	เจ้าพนักงานธุรการ	ชง.	๓๔๖,๕๖๐	-	-	๒๘,๘๘๐
	น.ส.ปัทมา ทากุดเรือ	ปริญญาตรี	๒๐-๓-๐๑-๔๖๐๑-๐๐๑	จพง.สาธารณสุข	-	๒๐-๓-๐๑-๔๖๐๑-๐๐๑	จพง.สาธารณสุข	ปง.	๑๓๘,๑๒๐	-	-	๑๑,๕๑๐
๑๐	พนักงานจ้างตามภารกิจ											
๑๑	น.ส.ชนิษฐา ขวานเพชร	ปริญญาตรี	-	ผู้ช่วยจพง.พัฒนาชุมชน	-	-	ผู้ช่วยจพง.พัฒนาชุมชน	-	๑๙๔,๘๐๐	-	-	๑๖,๑๗๐
	พนักงานจ้างทั่วไป											
๑๒	น.ส.จิราพร ศรีปัจฉิม	ปริญญาตรี	-	คนงาน	-	-	คนงาน	-	๑๐๘,๐๐๐	-	๑๒,๐๐๐	๙,๐๐๐
๑๓	นายนิกรณ ลาดบัวผัน	ม.๖	-	พนักงานขับรถยนต์	-	-	พนักงานขับรถยนต์	-	๑๐๘,๐๐๐	-	๑๒,๐๐๐	๙,๐๐๐
๑๔	นายวิสุทธิพงศ์ แจ่มมะโน	ปริญญาตรี	-	คนงาน	-	-	คนงาน	-	๑๐๘,๐๐๐	-	๑๒,๐๐๐	๙,๐๐๐
๑๕	นายเสรี มณีสิงห์	ม.๖	-	พนักงานขับรถบรรทุก น้ำ	-	-	พนักงานขับรถบรรทุกน้ำ	-	๑๐๘,๐๐๐	-	๑๒,๐๐๐	๙,๐๐๐

ที่	ชื่อ-สกุล	คุณวุฒิการศึกษา	กรอบอัตราเก่าเดิม			กรอบอัตราค่าจ้างใหม่			เงินเดือน			หมายเหตุ
			เลขที่ตำแหน่ง	ตำแหน่ง	ระดับ	เลขที่ตำแหน่ง	ตำแหน่ง	ระดับ	เงินเดือน	เงินประจำตำแหน่ง	เงินเพิ่มอื่นๆ/ เงินค่าตอบแทน	
๑๖	-ว่าง-	-	-	คนงาน	-	-	คนงาน	-	-	-	-	ว่าง
๑๗	นายธนาภรณ์ เพียรแก้ว	ปริญญาตรี	-	คนงาน	-	-	คนงาน	-	๑๐๘,๐๐๐	-	๑๒,๐๐๐	๙,๐๐๐
๑๘	-ว่าง-	-	-	คนงาน	-	-	คนงาน	-	-	-	-	ว่าง
๑๙	-ว่าง-	-	-	คนงาน	-	-	คนงาน	-	-	-	-	ว่าง
	กองคลัง											
๒๐	นางบุญช่วย ไชยบุรี	ปริญญาตรี (บริหารธุรกิจบัณฑิต)	๒๐-๓-๐๔-๒๑๐๒-๐๐๑	ผู้อำนวยการกองคลัง (นักบริหารงานการคลัง)	ต้น	๒๐-๓-๐๔-๒๑๐๒-๐๐๑	ผู้อำนวยการกองคลัง (นักบริหารงานการคลัง)	ต้น	๕๐๖,๕๒๐	๔๒,๐๐๐	-	๔๒,๒๑๐
๒๑	น.ส.อมรรัตน์ โยธาฤทธิ์	ปวส. (การบัญชี)	๒๐-๓-๐๔-๔๒๐๑-๐๐๑	เจ้าพนักงานการเงิน และบัญชี	ชง.	๒๐-๓-๐๔-๔๒๐๑-๐๐๑	เจ้าพนักงานการเงิน และบัญชี	ชง.	๓๓๕,๕๒๐	-	-	๒๗,๙๖๐
๒๒	น.ส.วาสนา สมบัติไทย	ปริญญาตรี (บริหารธุรกิจบัณฑิต)	๒๐-๓-๐๔-๓๒๐๔-๐๐๑	นักวิชาการพัสดุ	ปก.	๒๐-๓-๐๔-๓๒๐๔-๐๐๑	นักวิชาการพัสดุ	ปก.	๓๓๖,๓๖๐	-	-	๒๘,๐๓๐
๒๓	น.ส.รัตนภรณ์ สันทัด	ปริญญาตรี (บริหารธุรกิจบัณฑิต)	๒๐-๓-๐๔-๓๒๐๓-๐๐๑	นักวิชาการจัดเก็บรายได้	ปก.	๒๐-๓-๐๔-๓๒๐๓-๐๐๑	นักวิชาการจัดเก็บรายได้	ปก.	๓๕๖,๑๖๐	-	-	๒๙,๖๘๐
	พนักงานจ้างตามภารกิจ											
๒๔	น.ส.สาวิตรี ถาดจั้งหรีด	ปวส.	-	ผู้ช่วยเจ้าพนักงานการเงิน และบัญชี	-	-	ผู้ช่วยเจ้าพนักงานการเงิน และบัญชี	-	๑๓๘,๐๐๐	-	-	๑๑,๕๐๐
๒๕	น.ส.ศิณีนาด ปุกิจ	ปริญญาตรี	-	ผู้ช่วยเจ้าพนักงานจัดเก็บ รายได้	-	-	ผู้ช่วยเจ้าพนักงานจัดเก็บ รายได้	-	๑๖๗,๕๒๐	-	-	๑๓,๙๖๐
๒๖	น.ส.สุรีพร จันทร์ภิรมย์	ปวส.	-	ผู้ช่วยเจ้าพนักงานพัสดุ	-	-	ผู้ช่วยเจ้าพนักงานพัสดุ	-	๑๖๕,๒๔๐	-	-	๑๓,๗๗๐
	กองช่าง											
๒๗	นายจัตวรัตน์ ฐานเจริญ	ปริญญาโท (วางแผนภาคและเมือง บัณฑิต)	๒๐-๓-๐๕-๒๑๐๓-๐๐๑	ผู้อำนวยการกองช่าง (นักบริหารงานช่าง)	ต้น	๒๐-๓-๐๕-๒๑๐๓-๐๐๑	ผู้อำนวยการกองช่าง (นักบริหารงานช่าง)	ต้น	๔๕๕,๕๒๐	๔๒,๐๐๐	-	๓๗,๙๖๐
๒๘	-ว่าง-	-	๒๐-๓-๐๕-๓๗๐๑-๐๐๑	วิศวกรโยธา	ปจ./ชก.	๒๐-๓-๐๕-๓๗๐๑-๐๐๑	วิศวกรโยธา	ปจ./ชก.	๓๕๕,๓๒๐	-	-	ชอกสถ.
๒๙	-ว่าง-	-	๒๐-๓-๐๕-๔๗๐๑-๐๐๑	นายช่างโยธา	ปจ./ชง.	๒๐-๓-๐๕-๔๗๐๑-๐๐๑	นายช่างโยธา	ปจ./ชง.	๒๙๗,๙๐๐	-	-	ชอกสถ.
๓๐	-ว่าง-	-	๒๐-๓-๐๕-๔๗๐๒-๐๐๑	นายช่างเขียนแบบ	ปจ./ชง.	๒๐-๓-๐๕-๔๗๐๒-๐๐๑	นายช่างเขียนแบบ	ปจ./ชง.	๒๙๗,๙๐๐	-	-	ชอกสถ.

ที่	ชื่อ-สกุล	คุณวุฒิการศึกษา	กรอบอัตราเก่าเดิม			กรอบอัตราค่าจ้างใหม่			เงินเดือน			หมายเหตุ
			เลขที่ตำแหน่ง	ตำแหน่ง	ระดับ	เลขที่ตำแหน่ง	ตำแหน่ง	ระดับ	เงินเดือน	เงินประจำตำแหน่ง	เงินเพิ่มอื่นๆ/เงินค่าตอบแทน	
	พนักงานจ้างตามภารกิจ											
๓๑	นางวรรณช ทองภู	ปวส.	-	ผู้ช่วยเจ้าพนักงานธุรการ	-	-	ผู้ช่วยเจ้าพนักงานธุรการ	-	๑๕๙,๙๖๐	-	-	๑๓,๓๓๐
๓๒	นายจิรพัฒน์ เลยไธสง	ปวส. (โยธา)	-	ผู้ช่วยนายช่างโยธา	-	-	ผู้ช่วยนายช่างโยธา	-	๑๓๘,๐๐๐	-	-	๑๑,๕๐๐
๓๓	นายกิตติชัย วัชรไชยคุปต์	ปวส. (ไฟฟ้ากำลัง)	-	ผู้ช่วยนายช่างไฟฟ้า	-	-	ผู้ช่วยนายช่างไฟฟ้า	-	๑๓๘,๐๐๐	-	-	๑๑,๕๐๐
	พนักงานจ้างทั่วไป											
๓๔	นายภคพล ด้านกลาง	ปวส.(ช่างอุตสาหกรรม)	-	คนงาน	-	-	คนงาน	-	๑๐๘,๐๐๐	-	๑๒,๐๐๐	๙,๐๐๐
๓๕	น.ส.ทัศนีย์วรรณ พิศนอก	ปวช.	-	คนงาน	-	-	คนงาน	-	๑๐๘,๐๐๐	-	๑๒,๐๐๐	๙,๐๐๐
๓๖	นายเสรี มณีสิงห์	ม.๖	-	พนักงานขับรถกระเช้าไฟฟ้า	-	-	พนักงานขับรถกระเช้าไฟฟ้า	-	๑๐๘,๐๐๐	-	๑๒,๐๐๐	๙,๐๐๐
	กองการศึกษา ศาสนาและวัฒนธรรม											
๓๗	นายโกมฤทธิ์ ชุ่มกลาง	ปริญญาโท (การศึกษา มหาวิทยาลัย)	๒๐-๓-๐๘-๒๑๐๗-๐๐๑	ผู้อำนวยการกองการศึกษา (นักบริหารการศึกษา)	ต้น	๒๐-๓-๐๘-๒๑๐๗-๐๐๑	ผู้อำนวยการกองการศึกษา (นักบริหารการศึกษา)	ต้น	๔๕๕,๕๒๐	๔๒,๐๐๐	-	๓๗,๙๖๐
๓๘	น.ส.นุจรีนัย ภูศรี	ปริญญาตรี	๒๐-๓-๐๘-๓๘๐๓-๐๐๑	นักวิชาการศึกษา	ปก.	๒๐-๓-๐๘-๓๘๐๓-๐๐๑	นักวิชาการศึกษา	ปก.	๓๒๓,๐๔๐	-	-	๒๖,๙๒๐
๓๙	น.ส.รฐา ชญานทสิริ	ปริญญาตรี	-	ผู้ช่วยนักวิชาการศึกษา	-	-	ผู้ช่วยนักวิชาการศึกษา	-	๒๔๕,๔๐๐	-	-	๒๐,๔๕๐
๔๐	น.ส.ภัทรนันท์ จรรย์นาถย์	ปวส	-	ผู้ช่วยเจ้าพนักงานธุรการ	-	-	ผู้ช่วยเจ้าพนักงานธุรการ	-	๑๔๓,๕๒๐	-	-	๑๑,๙๖๐
๓๗	น.ส.สุดารัตน์ คงชมพู	ป.๖	-	คนงาน	-	-	คนงาน	-	๑๐๘,๐๐๐	-	-	๙,๐๐๐
	ศูนย์พัฒนาเด็กเล็กบ้านหนองเม็ก											
๓๘	-	-	-	-	-	-	ผู้อำนวยการศูนย์พัฒนาเด็กเล็ก	การจัดสรรตำแหน่งดังกล่าวให้กระทำได้อีกเมื่อได้รับแจ้งอนุมัติจัดสรรอัตราค่าจ้างจากกรมส่งเสริมฯ				กำหนดเพิ่ม
๓๙	น.ส.นงนุช เชียงพุกข์	ศษ.บ.(การศึกษาปฐมวัย)	๒๐-๓-๐๘-๖๖๐๐-๓๗๓	ครู	ชก.	๒๐-๓-๐๘-๖๖๐๐-๓๗๓	ครู	ได้รับเงินอุดหนุนจากกรมส่งเสริมการปกครองท้องถิ่น				
๔๐	น.ส.ศศิกันต์ ทาระไชย	-	-	ผู้ดูแลเด็ก (ทั่วไป)	-	-	ผู้ดูแลเด็ก (ทั่วไป)	ได้รับเงินอุดหนุนจากกรมส่งเสริมการปกครองท้องถิ่น				

ที่	ชื่อ-สกุล	คุณวุฒิการศึกษา	กรอบอัตรากำลังเดิม			กรอบอัตรากำลังใหม่			เงินเดือน			หมายเหตุ
			เลขที่ตำแหน่ง	ตำแหน่ง	ระดับ	เลขที่ตำแหน่ง	ตำแหน่ง	ระดับ	เงินเดือน	เงินประจำตำแหน่ง	เงินเพิ่มอื่นๆ/เงินค่าตอบแทน	
	ศูนย์พัฒนาเด็กเล็กบ้านโคกสะอาด											
๔๑	-	-	-	-	-	-	ผู้อำนวยการศูนย์พัฒนาเด็กเล็ก	การจัดสรรตำแหน่งดังกล่าวให้กระทำได้อีกต่อเมื่อได้รับแจ้งอนุมัติจัดสรรอัตรากำลังจากกรมส่งเสริมฯ				กำหนดเพิ่ม
๔๒	-ว่าง-	-	๒๐-๓-๐๘-๖๖๐๐-๓๗/๓	ครูผู้ช่วย	-	๒๐-๓-๐๘-๖๖๐๐-๓๗/๓	ครูผู้ช่วย	ได้รับเงินอุดหนุนจากกรมส่งเสริมการปกครองท้องถิ่น				
๔๓	น.ส.อุไร สมชนะ	-	-	ผู้ดูแลเด็ก (ทั่วไป)	-	-	ผู้ดูแลเด็ก (ทั่วไป)	ได้รับเงินอุดหนุนจากกรมส่งเสริมการปกครองท้องถิ่น				
	ศูนย์พัฒนาเด็กเล็กกร.บ้านตะคร้อโนนทอง											
๔๔	-	-	-	-	-	-	ผู้อำนวยการศูนย์พัฒนาเด็กเล็ก	การจัดสรรตำแหน่งดังกล่าวให้กระทำได้อีกต่อเมื่อได้รับแจ้งอนุมัติจัดสรรอัตรากำลังจากกรมส่งเสริมฯ				กำหนดเพิ่ม
๔๕	-	-	-	ครูผู้ช่วย	-	-	ครูผู้ช่วย	การจัดสรรตำแหน่งดังกล่าวให้กระทำได้อีกต่อเมื่อได้รับแจ้งอนุมัติจัดสรรอัตรากำลังจากกรมส่งเสริมฯ				
๔๖	น.ส.ศิริลักษณ์ ศรีอำไพ	ม.๖	-	ผู้ดูแลเด็ก (ทั่วไป)	-	-	ผู้ดูแลเด็ก (ทั่วไป)	ได้รับเงินอุดหนุนจากกรมส่งเสริมการปกครองท้องถิ่น				
	กองส่งเสริมการเกษตร											
๔๗	นางภลณี ทับสี่แก้ว	ร.ม.	๒๐-๓-๑๔-๒๑๐๙-๐๐๑	ผู้อำนวยการกองส่งเสริมการเกษตร (นักบริหารงานการเกษตร)	ต้น	๒๐-๓-๑๔-๒๑๐๙-๐๐๑	ผู้อำนวยการกองส่งเสริมการเกษตร (นักบริหารงานการเกษตร)	ต้น	๔๔๘,๙๒๐	๔๒,๐๐๐	-	๓๗,๔๑๐
๔๘	-ว่าง-	-	๒๐-๓-๑๔-๓๔๐๑-๐๐๑	นักวิชาการเกษตร	ปท/ชก.	๒๐-๓-๑๔-๓๔๐๑-๐๐๑	นักวิชาการศึกษา	ปท/ชก.	๓๕๕,๓๒๐	-	-	ชอกสถ.
๔๙	-	-	-	-	-	๒๐-๓-๑๔-๔๔๐๑-๐๐๑	เจ้าพนักงานการเกษตร	ปง./ชง.	๒๙๗,๙๐๐	-	-	กำหนดเพิ่ม
๕๐	-	-	-	-	-	๒๐-๓-๑๔-๔๔๐๓-๐๐๑	เจ้าพนักงานสัตวบาล	ปง./ชง.	๒๙๗,๙๐๐	-	-	กำหนดเพิ่ม
	หน่วยตรวจสอบภายใน											
๕๑	-ว่าง-	-	๒๐-๓-๑๒-๓๒๐๕-๐๐๑	นักวิชาการตรวจสอบภายใน	ปท/ชก.	๒๐-๓-๑๒-๓๒๐๕-๐๐๑	นักวิชาการตรวจสอบภายใน	ปท/ชก.	๑๘๕,๐๔๐	-	-	๑๕,๔๒๐

๑๒. แนวทางการพัฒนาข้าราชการหรือพนักงานส่วนท้องถิ่น

นการบริหารงานขององค์กรต่าง ๆ ทรัพยากรทางการบริหารที่สำคัญที่สุดขององค์กรคือ ทรัพยากรมนุษย์ขององค์กร เนื่องจากทรัพยากรมนุษย์เป็นผู้ใช้ทรัพยากรอื่น ๆ ขององค์กรในการดำเนินงาน ให้บรรลุตามวัตถุประสงค์ที่กำหนดไว้ได้อย่างมีประสิทธิภาพและประสิทธิผล นอกเหนือจากนี้ ปริมาณและคุณภาพของบุคลากรก็เป็นปัจจัยต่อความสำเร็จขององค์กร ซึ่งการที่องค์กรจะสามารถรักษาความ สมดุลระหว่างปริมาณคนกับปริมาณงานและคุณภาพของบุคลากรให้เหมาะสมได้อย่างต่อเนื่อง องค์กร จะต้องมีการวางแผนการใช้กำลังคนอย่างเหมาะสม และมีการพัฒนาบุคลากรในทุกระดับขององค์กรให้มี ศักยภาพอย่างต่อเนื่องและสม่ำเสมอ โดยองค์การบริหารส่วนตำบลตำบลช้างได้มีการวิเคราะห์ข้อมูลประเมิน ความรู้ ความสามารถของอัตรากำลังที่มีอยู่ภายในองค์กรที่ต้องเพิ่มประสิทธิภาพหรือความรู้ในด้านใด

องค์การบริหารส่วนตำบลตำบลช้างได้เล็งเห็นความสำคัญของบุคลากรผู้ปฏิบัติงานใน องค์กร อันได้แก่ ข้าราชการและพนักงานจ้างในสังกัด ซึ่งจะเป็นผู้ขับเคลื่อนภารกิจและยุทธศาสตร์ของ หน่วยงานให้สำเร็จตามจุดมุ่งหมายของการพัฒนาที่กำหนดไว้ จึงได้กำหนดแนวทางในการพัฒนาบุคลากร ของหน่วยงานไว้ดังนี้

๑. จัดส่งบุคลากรเข้ารับการฝึกอบรมหรือการประชุมสัมมนา หรือการประชุมเชิงตาม หน่วยงานต่าง ๆ โดยเฉพาะการฝึกอบรมตามสายงานของตนกับสถาบันพัฒนาบุคลากรท้องถิ่นกรมส่งเสริม การปกครองท้องถิ่น การเข้ารับการฝึกอบรมที่หน่วยงานของรัฐหรือสถาบันการศึกษาจัดขึ้น เพื่อพัฒนา ทักษะความสามารถของบุคลากรให้สามารถปฏิบัติหน้าที่ได้อย่างมีประสิทธิภาพและประสิทธิผล

๒. ส่งเสริมหรือสนับสนุนให้มีการแลกเปลี่ยนความรู้หรือประสบการณ์ในการทำงาน ระหว่างเจ้าหน้าที่ท้องถิ่นด้วยกันเองหรือผู้ชำนาญงานหรือผู้เชี่ยวชาญจากส่วนราชการอื่น ๆ ตลอดจนจนถึง การขอรับคำแนะนำปรึกษาจากผู้กำกับดูแล หน่วยงานตรวจสอบอื่น ๆ เช่น สำนักงานตรวจเงินแผ่นดิน เป็นต้น

๓. จัดให้มีการศึกษาดูงานองค์กรปกครองส่วนท้องถิ่นอื่น หรือหน่วยงานอื่นทั้งภาครัฐและ ภาคเอกชนที่เป็นแบบอย่างที่ดีในการบริหารจัดการองค์กรหรือการพัฒนาท้องถิ่นในด้านต่าง ๆ เพื่อให้ บุคลากรสามารถนำความรู้และประสบการณ์ที่ได้รับ มาปรับใช้หรือประยุกต์ใช้ในการปฏิบัติงานอันจะ เป็นการเพิ่มประสิทธิภาพการทำงานให้สูงขึ้น

๔. ส่งเสริมและสนับสนุนบุคลากรให้ตระหนักถึงการเป็นผู้รับใช้ประชาชนในพื้นที่การ ให้บริการประชาชนด้วยความรวดเร็ว เสมอภาค และทั่วถึง อำนวยความสะดวกและลดขั้นตอนการ ให้บริการประชาชน เพื่อให้ประชาชนหรือผู้รับบริการได้รับความพึงพอใจจากการให้บริการของเจ้าหน้าที่

๕. ส่งเสริมและสนับสนุนการนำเทคโนโลยีสารสนเทศและการสื่อสารมาใช้ในการ ปฏิบัติงานมากขึ้น เพื่อลดขั้นตอนและระยะเวลาในการปฏิบัติงานหรือระยะเวลาในการบริการประชาชนลด ความซ้ำซ้อนของงานและการใช้ทรัพยากรที่ไม่จำเป็นลง อันจะเป็นการใช้งบประมาณของหน่วยงานให้ คุ่มค่ามากขึ้น

๖. ส่งเสริมและสนับสนุนให้บุคลากรพัฒนาองค์ความรู้ในวิชาชีพของตนอย่างต่อเนื่องผ่าน การศึกษาทั้งในระบบและนอกระบบ รวมถึงการศึกษาตามอัธยาศัย เพื่อให้บุคลากรได้รับความรู้และ สามารถประยุกต์ใช้ความรู้ในการปฏิบัติงานให้มีประสิทธิภาพและประสิทธิผลยิ่งขึ้น และส่งเสริมให้ หน่วยงานเป็นองค์กรแห่งการเรียนรู้ต่อไป

๕. ส่งเสริมและสนับสนุนให้บุคลากรนำหลักเกณฑ์และวิธีการบริหารกิจการบ้านเมืองที่ดีมาใช้อย่างต่อเนื่องและปฏิบัติงานตามหลักเกณฑ์ดังกล่าวให้สัมฤทธิ์ผลในทุกมิติหรือตัวชี้วัดที่รัฐบาลกำหนด องค์การบริหารส่วนตำบลด่านช้าง ตระหนักเป็นอย่างยิ่ง โดยมุ่งเน้นที่จะพัฒนาตามนโยบายของรัฐบาล คือการพัฒนาบุคลากรตามแนวทาง ไทยแลนด์ ๔.๐ เพื่อประโยชน์ของประชาชนเป็นหลัก กล่าวคือ

๑. เป็นองค์การบริหารส่วนตำบลที่เปิดกว้างและเชื่อมโยงกันมีการบริหารจัดการที่เปิดเผย โปร่งใส ในการทำงาน บุคคลภายนอกสามารถเข้าถึงข้อมูลข่าวสารของหน่วยงานได้ มีการแบ่งปันข้อมูลซึ่งกันและกัน ระหว่างหน่วยงานรัฐ ภาคเอกชน และประชาชนทั่วไป เพื่อเป็นการตรวจสอบการทำงานระหว่างกันและเปิดกว้างซึ่งการมีส่วนร่วม การสร้างเครือข่าย

๒. องค์การบริหารส่วนตำบลยึดประชาชนเป็นศูนย์กลาง เป็นการทำงานที่ต้องเข้าใจประชาชนเป็นหลัก ทำงานเชิงรุกและมองไปข้างหน้า โดยตั้งคำถามเสมอว่า ประชาชนจะได้อะไร มุ่งเน้นแก้ไข ปัญหาความต้องการและตอบสนองความต้องการประชาชนเป็นสำคัญ การอำนวยความสะดวกเชื่อมโยงทุกส่วนราชการ เพื่อเปิดโอกาสต่อบริษัทการทำงานร่วมกัน องค์การบริหารส่วนตำบลด่านช้าง มุ่งเน้นให้ประชาชนใช้ระบบดิจิทัล อีเล็กทรอนิกส์ เพื่อให้ประชาชนก้าวทันความก้าวหน้าของระบบข้อมูลสารสนเทศ โดยเปิดให้ประชาชนใช้บริการ WIFI ฟรี รวมถึงเปิดโอกาสให้ประชาชนใช้ระบบอินเทอร์เน็ตที่หน่วยงาน ให้ข้อมูลผ่านไลน์ เว็บไซต์ ของหน่วยงานด้วย

ทั้งนี้ในการพัฒนาบุคลากรในสังกัดองค์การบริหารส่วนตำบลด่านช้าง ตามแนวทางข้างต้นนั้น กำหนดให้ทุกตำแหน่ง ได้มีโอกาสที่จะได้รับการพัฒนา ในช่วงระยะเวลาตามแผน อัตรากำลัง ๓ ปี ซึ่งวิธีการพัฒนา อาจใช้วิธีการใดวิธีการหนึ่ง เช่น การปฐมนิเทศ การฝึกอบรม การศึกษาหรือดูงาน การประชุมเชิงปฏิบัติการ ฯลฯ ประกอบในการพัฒนาพนักงานส่วนตำบล เพื่อให้งานเป็นไปอย่างมีประสิทธิภาพและประสิทธิผลบังเกิดผลดีต่อประชาชนและท้องถิ่น ซึ่งการพัฒนาแรกจะเน้นที่การพัฒนาพื้นฐานการปฏิบัติงาน พื้นฐานของพนักงานที่จำเป็นต่อการปฏิบัติราชการ เช่น

- ✓ การบริหารโครงการ
- ✓ การให้บริการ
- ✓ การวิจัย
- ✓ ทักษะการติดต่อสื่อสาร
- ✓ การเขียนหนังสือราชการ
- ✓ การใช้เทคโนโลยีสมัยใหม่ เช่น การใช้โปรแกรมคอมพิวเตอร์ต่างๆ เป็นต้น

ส่วนการพัฒนาพฤติกรรมกรปฏิบัติราชการ องค์การบริหารส่วนตำบลด่านช้าง เล็งเห็นว่า มีความสำคัญอย่างยิ่ง เนื่องจากว่า บุคลากรที่มาดำรงตำแหน่ง ในสังกัดนั้น มีที่มาของแต่ละคนไม่เหมือนกันต่างสถานที่ ต่างภาค ต่างภาษาถิ่น ดังนั้น ในการพัฒนาพฤติกรรมกรปฏิบัติราชการ จึงมีความสำคัญและจำเป็นอย่างยิ่ง ประกอบกับพฤติกรรมกรปฏิบัติราชการเป็นคุณลักษณะร่วมของพนักงานส่วนตำบลทุกคนที่พึงมี เป็นการหล่อหลอมให้เกิดพฤติกรรมและค่านิยมพึงประสงค์ร่วมกัน เพื่อให้เกิดประโยชน์สูงสุดกับองค์การบริหารส่วนตำบลด่านช้าง ประกอบด้วย

- ✓ การมุ่งผลสัมฤทธิ์
- ✓ การยึดมั่นในความถูกต้องชอบธรรมและจริยธรรม
- ✓ การเข้าใจในองค์กรและระบบงาน
- ✓ การบริการเป็นเลิศ
- ✓ การทำงานเป็นทีม

๑๓. ประกาศคุณธรรม จริยธรรมของข้าราชการหรือพนักงานส่วนท้องถิ่นและลูกจ้างประจำและพนักงานจ้าง

องค์การบริหารส่วนตำบลด่านช้าง ได้ประกาศคุณธรรมจริยธรรมของพนักงานส่วนตำบล และพนักงานจ้างทุกคน มีหน้าที่ดำเนินการให้เป็นไปตามกฎหมายเพื่อรักษาประโยชน์ส่วนรวมและประเทศชาติ อำนวยความสะดวกและให้บริการแก่ประชาชนตามหลักธรรมาภิบาล โดยจะต้องยึดมั่นในค่านิยมหลักของมาตรฐานจริยธรรม ดังนี้

๑. ยึดมั่นในคุณธรรมและจริยธรรม
๒. มีจิตสำนึกที่ดี ซื่อสัตย์ สุจริต และรับผิดชอบ
๓. ยึดถือประโยชน์ของประเทศไทยเหนือกว่าประโยชน์ส่วนตน และไม่มีผลประโยชน์ทับซ้อน
๔. ยืนหยัดทำในสิ่งที่ถูกต้อง เป็นธรรมและถูกกฎหมาย
๕. การให้บริการแก่ประชาชนด้วยความรวดเร็ว มีอัธยาศัยและไม่เลือกปฏิบัติ
๖. การให้ข้อมูลข่าวสารแก่ประชาชนอย่างครบถ้วน ถูกต้อง และไม่บิดเบือนข้อเท็จจริง
๗. การมุ่งผลสัมฤทธิ์ของงาน รักษามาตรฐาน มีคุณภาพความโปร่งใส และตรวจสอบได้
๘. การยึดมั่นในระบบประชาธิปไตยอันมีพระมหากษัตริย์ทรงเป็นประมุข
๙. ยึดมั่นในหลักจรรยาวิชาชีพขององค์กร

ทั้งนี้ การฝ่าฝืนหรือไม่ปฏิบัติตามมาตรฐานทางจริยธรรม ให้ถือว่าเป็นการกระทำผิดทางวินัย



คำสั่งองค์การบริหารส่วนตำบลด่านช้าง

ที่ ๒๒๔/๒๕๖๖

เรื่อง แต่งตั้งคณะกรรมการจัดทำแผนอัตรากำลัง ๓ ปี ประจำปีงบประมาณ ๒๕๖๗ - ๒๕๖๙

.....

ด้วยแผนอัตรากำลัง ๓ ปี ขององค์การบริหารส่วนตำบลด่านช้าง ประจำปีงบประมาณ ๒๕๖๔ - ๒๕๖๖ จะสิ้นสุดลงในวันที่ ๓๐ กันยายน ๒๕๖๖ และองค์การบริหารส่วนตำบลด่านช้าง จำเป็นต้องมีแผนอัตรากำลัง ๓ ปี เพื่อรองรับอัตรากำลังพนักงานส่วนตำบล และพนักงานจ้างในปีงบประมาณ ๒๕๖๗ - ๒๕๖๙

ดังนั้นเพื่อให้การดำเนินงานด้านการบริหารงานบุคคล ขององค์การบริหารส่วนตำบล ดำเนินการต่อไปด้วยความเรียบร้อยและองค์การบริหารส่วนตำบลด่านช้าง มีแผนอัตรากำลังบริหารจัดการบุคลากรต่อเนื่อง ตอบสนองภารกิจให้บริการประชาชน จึงอาศัยอำนาจตามความนัยมาตรา ๑๕ และมาตรา ๒๕ วรรคท้าย แห่งพระราชบัญญัติระเบียบบริหารงานบุคคลส่วนท้องถิ่น พ.ศ.๒๕๔๒ ประกอบกับประกาศคณะกรรมการพนักงานส่วนตำบลจังหวัดนครราชสีมา เรื่อง หลักเกณฑ์และเงื่อนไขเกี่ยวกับการบริหารงานบุคคลขององค์การบริหารส่วนตำบล ลงวันที่ ๒๔ ตุลาคม ๒๕๔๕ และแก้ไขเพิ่มเติม จึงแต่งตั้งคณะกรรมการจัดทำแผนอัตรากำลัง ๓ ปี ดังนี้

๑. แต่งตั้งคณะกรรมการจัดทำแผนอัตรากำลัง ๓ ปี ประจำปีงบประมาณ ๒๕๖๗ - ๒๕๖๙

- | | |
|---|------------------------|
| ๑.๑ นายองค์การบริหารส่วนตำบล | ประธานคณะกรรมการ |
| ๑.๒ ปลัดองค์การบริหารส่วนตำบล | คณะกรรมการ |
| ๑.๓ ผู้อำนวยการกองคลัง | คณะกรรมการ |
| ๑.๔ ผู้อำนวยการส่งเสริมการเกษตร | คณะกรรมการ |
| ๑.๕ ผู้อำนวยการกองช่าง | คณะกรรมการ |
| ๑.๖ ผู้อำนวยการกองการศึกษา ศาสนาและวัฒนธรรม | คณะกรรมการ |
| ๑.๗ หัวหน้าสำนักปลัด | คณะกรรมการและเลขานุการ |
| ๑.๘ นักทรัพยากรบุคคล | ผู้ช่วยเลขานุการ |

๒. คณะกรรมการมีหน้าที่ จัดทำแผนอัตรากำลัง ๓ ปี ขององค์การบริหารส่วนตำบลด่านช้าง ประจำปีงบประมาณ ๒๕๖๗-๒๕๖๙ โดยให้สอดคล้องและคำนึงถึงภารกิจ อำนาจหน้าที่ตามกฎหมายกำหนดแผน และขั้นตอนการกระจายอำนาจให้แก่องค์กรปกครองส่วนท้องถิ่น กฎหมายว่าด้วยสภาตำบลและองค์การบริหารส่วนตำบล ลักษณะงานที่ต้องปฏิบัติ ความยากและคุณภาพของงาน และปริมาณงานของส่วนราชการต่างๆ ในองค์การบริหารส่วนตำบล รวมทั้งภาระค่าใช้จ่ายขององค์การบริหารส่วนตำบลที่จะต้องจ่ายในด้านบุคคล

และการจัดสรรเงิน...

และการจัดสรรเงินงบประมาณขององค์การบริหารส่วนตำบล ตลอดระยะเวลา ๓ ปี อย่างน้อยต้องประกอบด้วยสาระสำคัญดังนี้

๒.๑ ศึกษาวิเคราะห์อำนาจหน้าที่และภารกิจความรับผิดชอบขององค์การบริหารส่วนตำบลในช่วงระยะเวลา ๓ ปี

๒.๒ ศึกษาวิเคราะห์ความต้องการกำลังคนทั้งหมดขององค์การบริหารส่วนตำบลในช่วงระยะเวลา ๓ ปี ว่าต้องการกำลังคน ประเภทใด ระดับใด จำนวนเท่าไร จึงจะสามารถปฏิบัติงานตามภารกิจที่อยู่ในอำนาจหน้าที่และความรับผิดชอบได้อย่างมีประสิทธิภาพ

๒.๓ ศึกษาวิเคราะห์ประเมินความต้องการกำลังคนที่มีอยู่ในปัจจุบันและกำลังคน ที่ขาดอยู่และต้องการเพิ่มขึ้น อัตราความต้องการกำลังคนเพิ่มขึ้นเนื่องจากการขยายงานหรือได้รับมอบหมายเพิ่มขึ้น อัตราการสูญเสียกำลังคนในแต่ละปี ตลอดระยะเวลา ๓ ปี

๒.๔ ศึกษาวิเคราะห์การวางแผนการใช้กำลังคน เป็นการวางแผนเพื่อให้มีการใช้กำลังคนที่มีอยู่ในองค์การบริหารส่วนตำบลให้เกิดประโยชน์สูงสุด โดยสำรวจและประเมินความรู้ความสามารถของกำลังคนที่มีอยู่ การพัฒนาหรือฝึกอบรมกำลังคนที่มีอยู่ให้มีประสิทธิภาพสูงขึ้น และใช้กำลังคนที่มีอยู่ให้เหมาะสมกับความรู้ความสามารถของแต่ละคน

๒.๕ ศึกษาวิเคราะห์ การจัดโครงสร้างการแบ่งส่วนราชการ การกำหนดหน้าที่ความรับผิดชอบของแต่ละส่วนราชการ การแบ่งงานภายในส่วนราชการ การกำหนดตำแหน่งและระดับตำแหน่งต่างๆ ในแต่ละส่วนราชการ

๒.๖ พิจารณาให้ความเห็น เสนอแนะ ทบทวน และขอปรับปรุงแผนอัตรากำลัง ตลอดระยะเวลา ๓ ปี ประจำปีงบประมาณ ๒๕๖๗ -๒๕๖๘

ทั้งนี้ตั้งแต่บัดนี้เป็นต้นไป

สั่ง ณ วันที่ ๘ มิถุนายน พ.ศ. ๒๕๖๖



(นายฐกมลพัชร ศรีศักดิ์)

นายกองค์การบริหารส่วนตำบลด่านช้าง

