

แผนอัตรากำลัง ๓ ปี  
ปีงบประมาณ พ.ศ. ๒๕๖๑ - ๒๕๖๓  
(ฉบับปรับปรุง ครั้งที่ ๒/๒๕๖๓)

ขององค์การบริหารส่วนตำบลด่านช้าง  
อำเภอบ้านใหญ่ จังหวัดนครราชสีมา

## สารบัญ

เรื่อง	หน้า
๑. หลักการและเหตุผล	๑
๒. วัตถุประสงค์	๒
๓. ขอบเขตและแนวทางในการจัดทำแผนอัตรากำลัง ๓ ปี	๒
๔. สภาพปัญหา ความต้องการของประชาชนในเขตพื้นที่องค์กรปกครองส่วนท้องถิ่น	๓
๕. ภารกิจ อำนาจหน้าที่ขององค์กรปกครองส่วนท้องถิ่น	๔
๖. ภารกิจหลัก และภารกิจรอง	๗
๗. สรุปปัญหาและแนวทางในการบริหารงานบุคคล	๘
๘. โครงสร้างการกำหนดตำแหน่ง	๙
๙. ภาระค่าใช้จ่ายเกี่ยวกับเงินเดือน	๒๐
๑๐. แผนภูมิโครงสร้างการแบ่งส่วนราชการตามแผนอัตรากำลัง ๓ ปี	๒๓
๑๑. บัญชีแสดงจัดคนลงสู่ตำแหน่งและการกำหนดเลขที่ตำแหน่งในส่วนราชการ	๓๐
๑๒. แนวทางการพัฒนาข้าราชการหรือพนักงานส่วนท้องถิ่น	๓๓
ประกาศคุณธรรม จริยธรรมของข้าราชการหรือพนักงานส่วนท้องถิ่น	

\*\*\*\*\*

## แผนอัตรากำลัง ๓ ปี ( พ.ศ.๒๕๖๑ - ๒๕๖๓ ) ขององค์การบริหารส่วนตำบลด่านช้าง อำเภอบัวใหญ่ จังหวัดนครราชสีมา

การบริหารจัดการอัตรากำลังของหน่วยงานรัฐ เป็นสิ่งสำคัญและต้องดำเนินการต่อเนื่อง เนื่องจาก การกำหนดอัตรากำลังคนในองค์กรหนึ่งจะมีความสัมพันธ์กับการกำหนดอัตราเงินเดือน ค่าจ้าง ค่าตอบแทน ประโยชน์ตอบแทนอื่น และสวัสดิการอื่น ๆ อีกมากมาย ที่มีความสัมพันธ์เกี่ยวเนื่องสอดคล้องกัน ประกอบกับ ด้วยคณะกรรมการพนักงานส่วนตำบลจังหวัดนครราชสีมา (ก.อบต.จ.นม.) ในการประชุมครั้งที่ ๕/๒๕๖๓ เมื่อวันที่ ๒๗ พฤษภาคม ๒๕๖๓ มีมติเห็นชอบการขอความเห็นชอบการกำหนดโครงสร้างส่วนราชการและระดับ ตำแหน่งขององค์การบริหารส่วนตำบล ตามประกาศคณะกรรมการพนักงานส่วนตำบล (ฉบับที่๒) พ.ศ. ๒๕๖๒ จึงจำเป็นต้องจัดทำแผนอัตรากำลัง ๓ ปี ประจำปีงบประมาณ ๒๕๖๑ - ๒๕๖๓ ให้สอดคล้องและสัมพันธ์กับ แผนอัตรากำลังฉบับเดิมเป็นสำคัญ เพื่อให้การบริหารจัดการอัตรากำลังของหน่วยงานมีความสมบูรณ์และ ต่อเนื่องโดยใช้หลักการและวิธีการจัดทำแผนอัตรากำลัง ๓ ปี ประจำปีงบประมาณ ๒๕๖๑ - ๒๕๖๓ ดังนี้

### ๑. หลักการและเหตุผล

๑.๑ ประกาศคณะกรรมการกลางพนักงานส่วนตำบล (ก. อบต.) เรื่องมาตรฐานทั่วไปเกี่ยวกับ อัตรากำลัง กำหนดให้คณะกรรมการพนักงานส่วนตำบล (ก.อบต.จังหวัด) กำหนดตำแหน่งข้าราชการหรือ พนักงานส่วนท้องถิ่น ว่าจะมีตำแหน่งใด ระดับใด อยู่ในส่วนราชการใด จำนวนเท่าใด ให้คำนึงถึงภาระหน้าที่ ความรับผิดชอบ ลักษณะงานที่ต้องปฏิบัติ ความยาก และคุณภาพของงานปริมาณ ตลอดจนทั้งภาระค่าใช้จ่าย ขององค์การบริหารส่วนตำบล ที่จะต้องจ่ายในด้านบุคคล โดยให้องค์การบริหารส่วนตำบล จัดทำแผน อัตรากำลังของข้าราชการหรือพนักงานส่วนท้องถิ่น เพื่อใช้ในการกำหนดตำแหน่งโดยความเห็นชอบของ คณะกรรมการพนักงานส่วนตำบล (ก.อบต.จังหวัด) ทั้งนี้ ให้เป็นไปตามหลักเกณฑ์ และวิธีการที่คณะกรรมการ กลางพนักงานส่วนตำบล (ก.อบต.) กำหนด

๑.๒ คณะกรรมการกลางพนักงานส่วนตำบล (ก.อบต.) ได้มีมติเห็นชอบประกาศกำหนดการ กำหนดตำแหน่งข้าราชการหรือพนักงานส่วนตำบล โดยกำหนดแนวทางให้องค์การบริหารส่วนตำบล จัดทำแผน อัตรากำลังขององค์การบริหารส่วนตำบล เพื่อเป็นกรอบในการกำหนดตำแหน่งและการใช้ตำแหน่งพนักงานส่วน ตำบล ลูกจ้างประจำและพนักงานจ้าง โดยเสนอให้คณะกรรมการพนักงานส่วนตำบล (ก.อบต.จังหวัด) พิจารณาให้ ความเห็นชอบ โดยได้กำหนดให้องค์การบริหารส่วนตำบล แต่งตั้งคณะกรรมการจัดทำแผนอัตรากำลัง วิเคราะห์ อำนาจหน้าที่และภารกิจขององค์การบริหารส่วนตำบล วิเคราะห์ความต้องการกำลังคน วิเคราะห์การวางแผนการใช้กำลังคน จัดทำกรอบอัตรากำลัง และกำหนดหลักเกณฑ์และเงื่อนไข ในการกำหนดตำแหน่ง พนักงานส่วนตำบลตามแผนอัตรากำลัง ๓ ปี

๑.๓ จากหลักการและเหตุผลดังกล่าว องค์การบริหารส่วนตำบลด่านช้าง จึงได้จัดทำแผน อัตรากำลัง ๓ ปี สำหรับปีงบประมาณ พ.ศ.๒๕๖๑ - ๒๕๖๓ ขึ้น

## ๒. วัตถุประสงค์

๒.๑ เพื่อให้องค์การบริหารส่วนตำบลด่านช้าง มีโครงสร้างการแบ่งงานและระบบงาน ระบบการจ้างที่เหมาะสม ไม่ซ้ำซ้อน อันจะเป็นการประหยัดงบประมาณรายจ่ายขององค์การบริหารส่วนตำบลด่านช้าง

๒.๒ เพื่อให้องค์การบริหารส่วนตำบลด่านช้าง มีการกำหนดตำแหน่งการจัดอัตรากำลังโครงสร้างให้เหมาะสมกับอำนาจหน้าที่ขององค์การบริหารส่วนตำบลตามพระราชบัญญัติสภาตำบลและองค์การบริหารส่วนตำบล พ.ศ.๒๕๓๗ และตามพระราชบัญญัติกำหนดแผนและขั้นตอนการกระจายอำนาจให้องค์กรปกครองส่วนท้องถิ่น พ.ศ. ๒๕๔๒ และกฎหมายที่เกี่ยวข้อง

๒.๓ เพื่อให้คณะกรรมการพนักงานส่วนตำบล (ก.จังหวัด) สามารถตรวจสอบการกำหนดตำแหน่งและการใช้ตำแหน่งข้าราชการหรือพนักงานส่วนท้องถิ่น ลูกจ้างประจำว่าถูกต้องเหมาะสมหรือไม่

๒.๔ เพื่อให้คณะกรรมการพนักงานส่วนตำบล (ก.จังหวัด) สามารถตรวจสอบการกำหนดประเภทตำแหน่งและการสรรหาและเลือกสรรตำแหน่งพนักงานจ้างว่าถูกต้องเหมาะสมหรือไม่

๒.๕ เพื่อเป็นแนวทางในการดำเนินการวางแผนการใช้อัตรากำลัง การพัฒนาบุคลากรขององค์การบริหารส่วนตำบลด่านช้าง

๒.๖ เพื่อให้องค์การบริหารส่วนตำบลด่านช้าง สามารถวางแผนอัตรากำลัง ในการบรรจุแต่งตั้งข้าราชการ และการใช้อัตรากำลังของบุคลากร เพื่อให้การบริหารงาน ขององค์การบริหารส่วนตำบลด่านช้าง เกิดประโยชน์ต่อประชาชนเกิดผลสัมฤทธิ์ต่อภารกิจตามอำนาจหน้าที่ มีประสิทธิภาพมีความคุ้มค่าสามารถลดขั้นตอนการปฏิบัติงานและมีการลดภารกิจและยุบเลิกหน่วยงานที่ไม่จำเป็น การปฏิบัติภารกิจสามารถตอบสนองความต้องการของประชาชนได้เป็นอย่างดี

๒.๗ เพื่อให้องค์การบริหารส่วนตำบลด่านช้าง ดำเนินการวางแผนการใช้อัตรากำลังบุคลากรให้เหมาะสม การพัฒนาบุคลากรได้อย่างต่อเนื่องมีประสิทธิภาพ และสามารถควบคุมภาระค่าใช้จ่ายด้านการบริหารงานบุคคลขององค์กรปกครองส่วนท้องถิ่นให้เป็นไปตามที่กฎหมายกำหนด

๒.๘ เพื่อให้องค์การบริหารส่วนตำบลด่านช้าง มีการกำหนดตำแหน่งอัตรากำลังของบุคลากรที่สามารถตอบสนองการปฏิบัติงานขององค์การบริหารส่วนตำบลด่านช้างที่มีความจำเป็นเร่งด่วน และสนองนโยบายของรัฐบาล หรือมติคณะรัฐมนตรี หรือนโยบายขององค์การบริหารส่วนตำบลด่านช้าง ฯลฯ

## ๓. ขอบเขตและแนวทางในการจัดทำแผนอัตรากำลัง ๓ ปี

คณะกรรมการจัดทำแผนอัตรากำลังขององค์การบริหารส่วนตำบลด่านช้าง ซึ่งมีนายกองค์การบริหารส่วนตำบลด่านช้าง เป็นประธานกรรมการ เห็นสมควรให้จัดทำแผนอัตรากำลัง ๓ ปี โดยให้มีขอบเขตนี้อาครอบคลุมในเรื่องต่างๆ ดังต่อไปนี้

๓.๑ วิเคราะห์ภารกิจ อำนาจหน้าที่ความรับผิดชอบขององค์การบริหารส่วนตำบลด่านช้าง ตามพระราชบัญญัติสภาตำบลและองค์การบริหารส่วนตำบล พ.ศ.๒๕๓๗ และตามพระราชบัญญัติกำหนดแผนและขั้นตอนการกระจายอำนาจให้องค์กรปกครองส่วนท้องถิ่น พ.ศ. ๒๕๔๒ ตลอดจนกฎหมายอื่นให้สอดคล้องกับแผนพัฒนาเศรษฐกิจและสังคมแห่งชาติ แผนพัฒนาจังหวัด แผนพัฒนาอำเภอ แผนพัฒนาตำบล นโยบายของรัฐบาล มติคณะรัฐมนตรี นโยบายผู้บริหารและรวมถึงสภาพปัญหาขององค์การบริหารส่วนตำบลด่านช้าง

๓.๒ กำหนดโครงสร้างการแบ่งส่วนราชการภายในและการจัดระบบงาน เพื่อรองรับภารกิจตามอำนาจหน้าที่ความรับผิดชอบ ให้สามารถแก้ปัญหาของตำบลด้านข้างได้อย่างมีประสิทธิภาพและตอบสนองความต้องการของประชาชน

๓.๓ กำหนดตำแหน่งในสายงานต่างๆ จำนวนตำแหน่ง และระดับตำแหน่ง ให้เหมาะสมกับภาระหน้าที่ความรับผิดชอบ ปริมาณงาน และคุณภาพของงาน รวมทั้งสร้างความก้าวหน้าในสายอาชีพของกลุ่มงานต่างๆ

๓.๔ กำหนดความต้องการพนักงานจ้างในองค์การบริหารส่วนตำบลด้านข้าง โดยให้หัวหน้าส่วนราชการเข้ามามีส่วนร่วม เพื่อกำหนดความจำเป็นและความต้องการในการใช้พนักงานจ้างให้ตรงกับภารกิจและอำนาจหน้าที่ที่ต้องปฏิบัติอย่างแท้จริง และต้องคำนึงถึงโครงสร้างส่วนราชการ และจำนวนข้าราชการลูกจ้างประจำในองค์การบริหารส่วนตำบลด้านข้าง ประกอบการกำหนดประเภทตำแหน่งพนักงานจ้าง

๓.๕ กำหนดประเภทตำแหน่งพนักงานจ้าง จำนวนตำแหน่งให้เหมาะสมกับภารกิจ อำนาจหน้าที่ความรับผิดชอบ ปริมาณงานและคุณภาพของงานให้เหมาะสมกับโครงสร้างส่วนราชการขององค์การบริหารส่วนตำบลด้านข้าง

๓.๖ จัดทำกรอบอัตรากำลัง ๓ ปี โดยภาระค่าใช้จ่ายด้านการบริหารงานบุคคลต้องไม่เกินร้อยละสี่สิบของงบประมาณรายจ่าย

๓.๗ ให้ข้าราชการหรือพนักงานส่วนท้องถิ่น ลูกจ้างประจำและพนักงานจ้างทุกคน ได้รับการพัฒนาความรู้ความสามารถอย่างน้อยปีละ ๑ ครั้ง ฯลฯ

## ❖ กรอบแนวคิดเรื่องการวางแผนอัตรากำลัง

### ๑) กรอบแนวคิดเรื่องการวางแผนอัตรากำลัง

การกำหนดกรอบอัตรากำลังคนนั้นจะเป็นส่วนหนึ่งของการวางแผนกำลังคนในภาพรวมขององค์กร ซึ่งนักวิชาการในต่างประเทศ นักวิชาการไทย และองค์กรต่างๆ ได้ให้ความหมาย ดังนี้

 **The State Auditor's Office** ของรัฐเท็กซัส ประเทศสหรัฐอเมริกา ให้ความหมายของการวางแผนกำลังคน คือ “กระบวนการที่เป็นระบบในการระบุความต้องการทุนมนุษย์ เพื่อมาทำงานให้บรรลุเป้าหมายองค์กร และดำเนินการพัฒนากลยุทธ์ต่างๆ เพื่อให้บรรลุความต้องการดังกล่าว” ดังนั้นในการกำหนดกรอบอัตรากำลังในความหมายนี้อาจหมายถึงกระบวนการกำหนดจำนวนและคุณภาพของทุนมนุษย์ที่องค์กรต้องการเพื่อให้สามารถทำงานได้ตามเป้าหมายขององค์กร

 **International Personnel Management Association (IPMA)** ให้ความหมายของการวางแผนกำลังคน คือ “การวางแผนกลยุทธ์ด้านกำลังคนให้สอดคล้องกับทิศทางธุรกิจขององค์กร โดยการวิเคราะห์สภาพกำลังคนขององค์กรที่มีอยู่ในปัจจุบัน เปรียบเทียบกับความต้องการกำลังคนในอนาคตที่มีส่วนต่างของความต้องการอย่างไร เพื่อที่จะพัฒนาหรือวางแผนดำเนินการให้องค์กรบรรลุภารกิจ เป้าหมาย และวัตถุประสงค์ที่วางไว้” โดยการกำหนดกรอบอัตรากำลังในความหมายนี้อาจเป็นการหาความต้องการกำลังคนในอนาคตที่จะทำให้องค์กรบรรลุภารกิจ เป้าหมายและวัตถุประสงค์ที่กำหนดไว้ (Mission-based manpower planning)

 **ศุภชัย ยาวะประภาส** ให้ความหมายการวางแผนทรัพยากรบุคคลว่า “เป็นกระบวนการในการกำหนดความต้องการบุคลากรล่วงหน้าในแต่ละช่วงเวลาว่า องค์กรต้องการบุคลากรประเภทใด จำนวนเท่าไร และรวมถึงวิธีการในการได้มาซึ่งบุคลากรที่กำหนดไว้ล่วงหน้านี้ด้วย การได้มาซึ่งบุคลากรนี้ รวมถึงตั้งแต่

✚ การสรรหาคัดเลือกจากภายนอกองค์การ ภายในองค์การ ตลอดจนการพัฒนาเพิ่มศักยภาพของบุคลากรภายในให้มีคุณสมบัติครบถ้วนตามที่ต้องการ นอกจากนี้ ยังรวมถึงการรักษาไว้ซึ่งบุคลากร ตลอดจนการใช้ประโยชน์จากบุคลากรให้เกิดประโยชน์สูงสุดแก่องค์การ”

✚ สำนักงาน ก.พ. ได้ให้ความหมายของการวางแผนกำลังคนในเอกสารเรื่องการวางแผนกำลังคนเชิงกลยุทธ์ในส่วนราชการ ว่าหมายถึง “การดำเนินการอย่างเป็นระบบในการวิเคราะห์และพยากรณ์เกี่ยวกับอุปสงค์ และอุปทานด้านกำลังคน เพื่อนำไปสู่การกำหนดกลวิธีที่จะให้ได้กำลังคนในจำนวนและสมรรถนะที่เหมาะสมมาปฏิบัติงานในเวลาที่ต้องการ โดยมีแผนการใช้และพัฒนากำลังคนเหล่านั้นอย่างมีประสิทธิภาพและต่อเนื่อง ทั้งนี้เพื่อธำรงรักษากำลังคนที่เหมาะสมไว้กับองค์กรอย่างต่อเนื่อง”

✚ กรมส่งเสริมการปกครองส่วนท้องถิ่น ได้ให้ความหมายของการวางแผนกำลังคน ในคู่มือการจัดทำแผนอัตรากำลัง ๓ ปี ว่า การวางแผนกำลังคน (Manpower Planning) หรือการวางแผนทรัพยากรมนุษย์เป็นกิจกรรมหรืองาน ในการกำหนดวัตถุประสงค์ นโยบาย และวิธีปฏิบัติที่ดีที่สุดไว้ล่วงหน้าเพื่อเป็นแนวทางสำหรับดำเนินการให้เป็นไปตามเป้าหมายที่กำหนดไว้ โดยการดำเนินการอย่างเป็นระบบในการวิเคราะห์ และวิเคราะห์เกี่ยวกับอุปสงค์ และอุปทานกำลังงาน เพื่อนำไปสู่การกำหนดวิธีการที่จะให้ได้กำลังคนที่มีความรู้ ความสามารถอย่างเพียงพอ หรือกล่าวโดยทั่วไป การมีจำนวนและคุณภาพที่จะปฏิบัติงานในเวลาที่ต้องการ เป็นกระบวนการที่เกี่ยวข้องกับการจัดสรรจำนวนอัตรากำลังที่เหมาะสม และคัดเลือกที่มีคุณสมบัติตรงตามที่ต้องการเข้ามาทำงานในองค์กรในช่วงเวลาที่เหมาะสม เพื่อปฏิบัติงานได้บรรลุวัตถุประสงค์ขององค์กร หรืออีกนัยหนึ่ง การวางแผนกำลังคนคือ วิธีการที่จะให้ได้มาซึ่งทรัพยากรมนุษย์และรู้จักปรับปรุงพัฒนาบุคคลเหล่านั้นให้อยู่กับองค์กรต่อไป

จากคำจำกัดความของนักวิชาการต่างๆ จึงอาจสรุปได้ว่าการกำหนดกรอบอัตรากำลังนั้น เป็นการระบุว่าองค์กรต้องการจำนวน ประเภท และลักษณะของต้นทุนมนุษย์มากน้อยเพียงใดทั้งในปัจจุบันและอนาคตเพื่อให้องค์กรสามารถปฏิบัติการกิจบรรลุตามยุทธศาสตร์ ภารกิจและเป้าหมายที่กำหนดไว้

## ๒) กรอบแนวคิดในการจัดทำแผนอัตรากำลัง ๓ ปี

### (๑) แนวคิดเรื่อง การจัดประเภทของบุคลากรในสังกัด

การวางกรอบอัตรากำลังให้สอดคล้องกับภาระงาน โดยวางประเภทของบุคลากรภาครัฐตามความเหมาะสมให้สอดคล้องกับแนวทางการบริหารภาครัฐแนวใหม่ ที่เน้นความยืดหยุ่น แก้ไขง่าย กระจายอำนาจการบริหารจัดการ มีความคล่องตัว และมีเจ้าภาพที่ชัดเจน อีกทั้งยังได้กำหนดให้เป็นไปตามหลักการบริหารกิจการบ้านเมืองที่ดีด้วย ในการกำหนดประเภทบุคลากรภาครัฐ ควรเน้นใช้อัตรากำลังแต่ละประเภทอย่างเหมาะสมกับภารกิจ โดยให้พิจารณากรอบให้สอดคล้องกับยุทธศาสตร์และแนวทางพัฒนา ภารกิจ และลักษณะงานของ องค์การบริหารส่วนตำบลพอ ดังนี้

**พนักงานส่วนตำบล :** ปฏิบัติงานในภารกิจหลัก ลักษณะงานที่เน้นการใช้ความรู้ ความสามารถและทักษะเชิงเทคนิค หรือเป็นงานวิชาการ งานที่เกี่ยวข้องกับการกำหนดนโยบายหรือลักษณะงานที่มีความต่อเนื่องในการทำงานมีอำนาจหน้าที่ในการสั่งการบังคับบัญชา ผู้ใต้บังคับบัญชาตามลำดับชั้นโดยกำหนดตำแหน่ง แต่ละประเภทของพนักงานส่วนตำบลไว้ ดังนี้

- สายงานบริหารงานท้องถิ่น ได้แก่ ปลัด รองปลัด
- สายงานอำนวยการท้องถิ่น ได้แก่ หัวหน้าส่วนราชการ ผู้อำนวยการกอง
- สายงานวิชาการ ได้แก่ สายงานที่บรรจุเริ่มต้นด้วยคุณวุฒิปริญญาตรี
- สายงานทั่วไปได้แก่ สายงานที่บรรจุเริ่มต้นมีคุณวุฒิต่ำกว่าปริญญาตรี

**พนักงานจ้าง :** ปฏิบัติงานเสริมในภารกิจรอง ภารกิจสนับสนุน งานที่มีกำหนดระยะเวลาการปฏิบัติงานเริ่มต้นและสิ้นสุดที่แน่นอนตามโครงการหรือภารกิจในระยะสั้น หลักเกณฑ์การกำหนดพนักงานจ้างจะมี ๓ ประเภทแต่ องค์การบริหารส่วนตำบลปอ เป็นองค์การบริหารส่วนตำบลขนาดกลาง ด้วยบริบท ขนาด และปัจจัยหลายอย่าง จึงกำหนดจ้างพนักงานจ้าง เพียง ๒ ประเภท ดังนี้

- พนักงานจ้างประเภทจ้างตามภารกิจ
- พนักงานจ้างประเภทจ้างทั่วไป

## (๒) แนวคิดเรื่องกำหนดสายงานและตำแหน่งงาน ในส่วนราชการ

การจัดสรรอัตรากำลังให้มีประสิทธิภาพ สอดคล้องกับภาระงาน ตลอดจนการกำหนดสายงานและคุณสมบัติเฉพาะตำแหน่ง ให้ตรงกับบทบาท ภารกิจขององค์การบริหารส่วนตำบลมากยิ่งขึ้น โดยจุดเน้นคือ กำหนดสายงานที่สอดคล้องกับหน้าที่ความรับผิดชอบมากที่สุด พร้อมทั้งเอื้อต่อการบริหารทรัพยากรบุคคล อันได้แก่ การโอน การย้าย การวางแผนเส้นทางความก้าวหน้าในสายอาชีพ เป็นต้น ทั้งนี้ องค์การบริหารส่วนตำบลปอ ได้พิจารณาด้วยว่าอัตรากำลังที่มีอยู่ในปัจจุบัน มีคุณสมบัติทั้งในเชิงคุณภาพและปริมาณ เป็นอย่างไรเพื่อให้สามารถบริหารกำหนดอัตรากำลังให้เกิดประโยชน์สูงสุดโดยให้พิจารณาความเหมาะสมในเชิงคุณสมบัติ ความรู้ ทักษะ วุฒิการศึกษา กลุ่มอาชีพที่เหมาะสมกับหน้าที่ความรับผิดชอบหลัก ดังนี้

- **สำนักงานปลัด** คุณสมบัติ ความรู้ ทักษะ วุฒิการศึกษา ที่ใช้ในการบรรจุ และแต่งตั้งให้พนักงานส่วนตำบล และพนักงานจ้าง ดำรงตำแหน่งในสังกัดสำนักงานปลัด ส่วนใหญ่จะเน้นที่เรื่อง การวางแผน นโยบาย อำนวยการทั่วไป การบริการสาธารณะ งานสนับสนุน ฯลฯ ส่วนวุฒิการศึกษา ที่ใช้ในการบรรจุและแต่งตั้งจะใช้คุณวุฒิตามมาตรฐานกำหนดตำแหน่งของแต่ละสายงาน เพื่อให้พนักงานแต่ละตำแหน่งสามารถปฏิบัติงานได้เต็มความสามารถและตรงตามความรู้ ประสบการณ์ที่แต่ละคนมี

- **กองคลัง** คุณสมบัติ ความรู้ ทักษะ วุฒิการศึกษา ที่ใช้ในการบรรจุ และแต่งตั้งให้พนักงานส่วนตำบล และพนักงานจ้าง ดำรงตำแหน่งในสังกัดกองคลัง จะเน้นความรู้ในเรื่องการเงิน การบัญชี การพัสดุ การจัดเก็บรายได้ ฯลฯ ส่วนวุฒิการศึกษา ที่ใช้ในการบรรจุแต่งตั้งจะใช้คุณวุฒิตามมาตรฐานกำหนดตำแหน่งของแต่ละสายงาน เพื่อให้พนักงานแต่ละตำแหน่งสามารถปฏิบัติงานได้เต็มความสามารถและตรงตามความรู้ ประสบการณ์ที่แต่ละคนมี

- **กองช่าง** คุณสมบัติ ความรู้ ทักษะ วุฒิการศึกษา ที่ใช้ในการบรรจุ และแต่งตั้งให้พนักงานส่วนตำบล และพนักงานจ้าง ดำรงตำแหน่งในสังกัดกองช่าง ส่วนใหญ่จะเน้นที่เรื่องสายงานช่าง การก่อสร้าง การออกแบบ การสำรวจ การประมาณการราคา ฯลฯ ส่วนวุฒิการศึกษา ที่ใช้ในการบรรจุแต่งตั้งจะใช้คุณวุฒิตามมาตรฐานกำหนดตำแหน่งของแต่ละสายงาน เพื่อให้พนักงานแต่ละตำแหน่งสามารถปฏิบัติงานได้เต็มความสามารถและตรงตามความรู้ ประสบการณ์ที่แต่ละคนมี

- **กองการศึกษา ศาสนาและวัฒนธรรม** คุณสมบัติ ความรู้ ทักษะ วุฒิการศึกษา ที่ใช้ในการบรรจุ และแต่งตั้งให้พนักงานส่วนตำบล และพนักงานจ้าง ดำรงตำแหน่งในสังกัดกองการศึกษา ศาสนาและวัฒนธรรม ส่วนใหญ่จะเน้นที่เรื่องการวางแผนการศึกษา การพัฒนาการศึกษา ประเพณีวัฒนธรรม ท้องถิ่น ภูมิปัญญา การบริการสาธารณะ การสนับสนุนการจัดการเรียนการสอน ฯลฯ ส่วนวุฒิการศึกษา ที่ใช้ในการบรรจุแต่งตั้งจะใช้คุณวุฒิตามมาตรฐานกำหนดตำแหน่งของแต่ละสายงาน เพื่อให้พนักงานแต่ละตำแหน่งสามารถปฏิบัติงานได้เต็มความสามารถและตรงตามความรู้ ประสบการณ์ที่แต่ละคนมี

- **กองส่งเสริมการเกษตร** คุณสมบัติ ความรู้ ทักษะ วุฒิการศึกษา ที่ใช้ในการบรรจุ และแต่งตั้งให้พนักงานส่วนตำบล และพนักงานจ้าง ดำรงตำแหน่งในสังกัดกองส่งเสริมการเกษตร ส่วนใหญ่จะ เน้นที่เรื่องสายงานส่งเสริมการเกษตร งานส่งเสริมปศุสัตว์ ฯลฯ ส่วนวุฒิการศึกษา ที่ใช้ในการบรรจุแต่งตั้งจะ ใช้คุณวุฒิตามมาตรฐานกำหนดตำแหน่งของแต่ละสายงาน เพื่อให้พนักงานแต่ละตำแหน่งสามารถปฏิบัติงานได้ เต็มความสามารถและตรงตามความรู้ ประสบการณ์ที่แต่ละคนมี

### (๓) แนวคิดในการวิเคราะห์อุปสงค์กำลังคน (Demand Analysis)

เพื่อกำหนดกรอบอัตรากำลังให้สอดคล้องกับภาระงานจำเป็นต้องสร้างกระบวนการ รวบรวมข้อมูลที่สะท้อนภาระงานจริงของหน่วยงาน แบบ ๓๖๐ องศา โดยแบ่งออกเป็น ๓ มิติเชิงเวลาคือ มิติ ข้อมูลในอดีต มิติข้อมูลในปัจจุบัน และมิติข้อมูลในอนาคต ดังตาราง

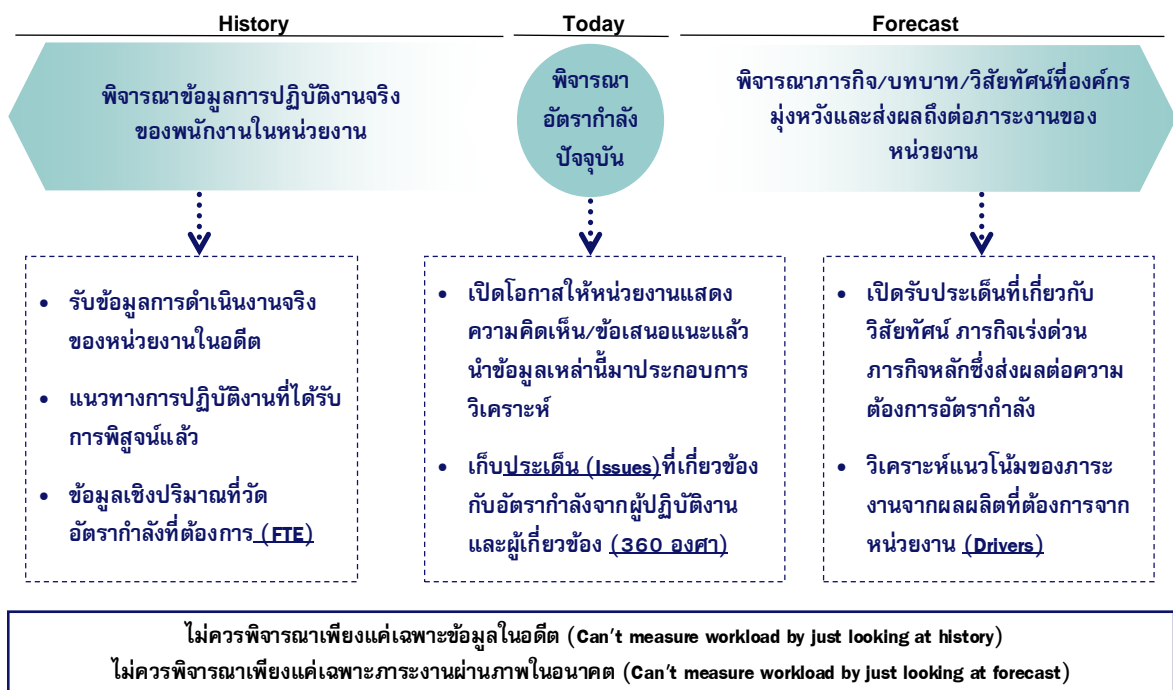

จากไดอะแกรมที่แสดงเบื้องต้นสะท้อนให้เห็นว่าการวิเคราะห์ความต้องการอัตรากำลังขององค์การบริหารส่วนตำบลด้านข้าง ไม่อาจขึ้นอยู่กับกระบวนการใดกระบวนการหนึ่งอย่างตายตัวได้ ต้องอาศัยการผสมผสานและความสอดคล้องสม่ำเสมอ (Consistency) ของหลายมิติที่ยืนยันตรงกัน เช่นเดียวกับ American Academy of Political and Social Science ที่ได้ให้ความเห็นว่า “การจัดสรรอัตรากำลังนั้นควรคำนึงถึงปัจจัยและกระบวนการต่างๆ มากกว่าหนึ่งตัวในการพิจารณา”

จากมิติการพิจารณาอัตรากำลังด้านบนนั้นสามารถนำมาสร้าง “กรอบแนวความคิดการวิเคราะห์อัตรากำลัง (Effective Manpower Planning Framework)” ได้ดังนี้



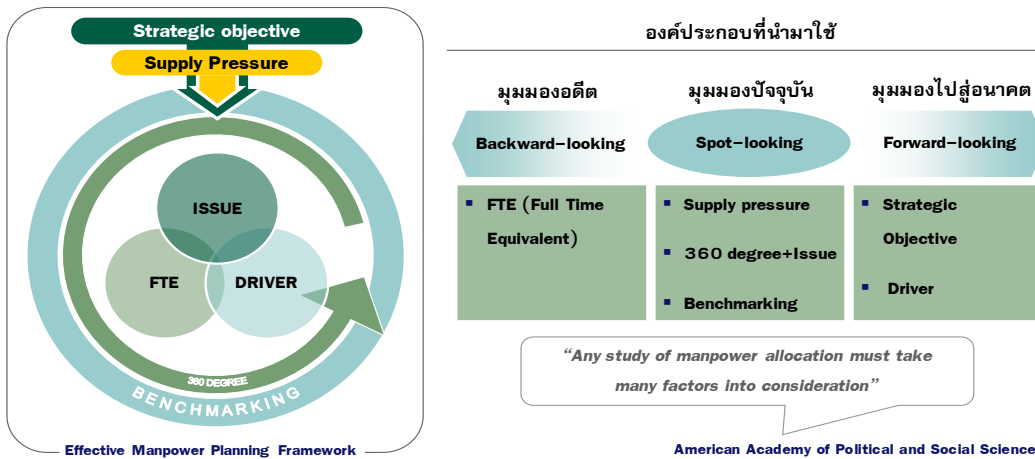

การพิจารณาอัตรากำลังด้วยการใช้เพียงวิธีการเดียว อาจเกิดความคลาดเคลื่อนขึ้นได้ จึงควรพิจารณาผ่านวิธีการที่หลากหลายและยึดโยงกันเพื่อให้ผลลัพธ์มีความน่าเชื่อถือยิ่งขึ้น

เมื่อนำกรอบแนวความคิดการวิเคราะห์อัตรากำลัง (Effective Manpower Planning Framework) มาพิจารณาอัตรากำลังของหน่วยงานโดยเปรียบเสมือนกระจก ๖ ด้าน สะท้อนและตรวจสอบความเหมาะสมของอัตรากำลัง ในองค์การบริหารส่วนตำบลด้านข้าง ที่มีอยู่ดังนี้

**กระจกด้านที่ ๑ Strategic objective :** เพื่อให้การดำเนินการขององค์การบริหารส่วนตำบลด้านข้าง บรรลุผลตามพันธกิจที่ตั้งไว้ จำเป็นต้องจัดสรรอัตรากำลัง ให้เหมาะสมกับเป้าหมายการดำเนินการ โดยจะเป็นการพิจารณาว่างานในปัจจุบันที่ดำเนินการอยู่นั้นครบถ้วนและตรงตามภารกิจหรือไม่อย่างไร หากงานที่ทำอยู่ในปัจจุบันไม่ตรงกับภารกิจในอนาคต ก็ต้องมีการวางแผนกรอบอัตรากำลังให้ปรับเปลี่ยนไปตามทิศทางในอนาคต รวมถึงหากงานในปัจจุบันบางส่วนไม่ต้องดำเนินการแล้ว อาจทำให้การจัดสรรกำลังคนของบางส่วนราชการเปลี่ยนแปลงไป ทั้งนี้เพื่อให้เกิดการเตรียมความพร้อมในเรื่องกำลังคนให้รองรับสถานการณ์ในอนาคต

การวางแผนอัตรากำลังคนในด้านนี้ องค์การบริหารส่วนตำบลด้านข้าง จะพิจารณาคูณวุฒิ การศึกษา ทักษะ และประสบการณ์ ในการบรรจุบุคลากรเป็นสำคัญ เช่น ผู้มีความรู้ความสามารถด้านการจัดการเรียนการสอน งานกีฬาและนันทนาการ ฯลฯ จะบรรจุให้ดำรงตำแหน่ง ในสังกัดของกองการศึกษา ศาสนาและวัฒนธรรม เป็นต้น

**กระจกด้านที่ ๒ Supply pressure :** เป็นการนำประเด็นค่าใช้จ่ายเจ้าหน้าที่เข้ามาร่วมในการพิจารณา เพื่อการจัดการทรัพยากรบุคคลมีอยู่อย่างมีประสิทธิภาพสูงสุดโดยในส่วนนี้จะคำนึงการจัดสรรประเภทของพนักงานส่วนตำบล และพนักงานจ้าง โดยในหลักการแล้วการจัดประเภทลักษณะงานผิดจะมีผลกระทบต่อประสิทธิภาพและต้นทุนในการทำงานขององค์การบริหารส่วนตำบลด้านข้าง ดังนั้นในการกำหนดอัตรากำลังจะต้องมีการพิจารณาว่าตำแหน่งที่กำหนดในปัจจุบันมีความเหมาะสมหรือไม่ หรือควรเปลี่ยนแปลงลักษณะการกำหนดตำแหน่ง เพื่อให้การทำงานเป็นไปอย่างมีประสิทธิภาพมากขึ้น

การวางแผนอัตรากำลังในด้านนี้ องค์การบริหารส่วนตำบลด้านข้าง ได้กำหนดอัตรากำลังในแต่ละส่วนราชการประกอบด้วย หัวหน้าส่วนราชการ ๑ อัตรา ตำแหน่งระดับผู้อำนวยการกอง มีหน้าที่บังคับบัญชาบุคลากรในส่วนราชการนั้น ๆ ทุกตำแหน่ง ตำแหน่งรองลงมา จะเป็น ตำแหน่งแต่ละงาน ซึ่งกำหนดเป็นสายงานวิชาการ ผู้มีคุณวุฒิระดับปริญญาตรี ตำแหน่งสายงานทั่วไป ผู้มีคุณวุฒิต่ำกว่าปริญญาตรี พนักงานจ้างประเภทจ้างตามภารกิจ และพนักงานจ้างประเภทจ้างทั่วไป ตามลำดับ การกำหนดในลำดับชั้น

เพื่อสะดวกในการบังคับบัญชาและมีผู้รับผิดชอบสายงานนั้น ๆ เป็นผู้มีความรู้ประสบการณ์ ที่แต่ละตำแหน่งควรมีเป็นสำคัญ

ในส่วนราชการที่มีปริมาณมากสามารถแยกงานที่มีความซับซ้อนและจำนวนปริมาณงานจัดตั้งเป็นฝ่าย ขึ้นตรงต่อส่วนราชการนั้นและมีหัวหน้าฝ่ายเป็นผู้บังคับบัญชารองลงมาจากผู้อำนวยการกอง ควบคุมและดูแลการปฏิบัติงานของผู้ใต้บังคับบัญชาในฝ่ายนั้น

**กระจกด้านที่ ๓ Full Time Equivalent (FTE) :** เป็นการนำข้อมูลเวลาที่ใช้ในการปฏิบัติงานตามกระบวนการจริง (Work process) ในอดีตเพื่อวิเคราะห์ปริมาณงานต่อบุคคลจริง อย่างไรก็ตามการที่จะคำนวณ FTE ต้องมีการพิจารณาปริมาณงานดังต่อไปนี้

**- พิจารณางานพนักงานส่วนตำบลและพนักงานจ้าง ในสายงานว่า**

- สอดคล้องกับส่วนราชการ / ส่วนงานนี้หรือไม่
- มีภาระงานที่ต้องอาศัยสายงานดังกล่าวหรือไม่
- การมีสายงานนี้ในส่วนราชการ เอื้อต่อการบริหารทรัพยากรบุคคลหรือไม่

**- พิจารณาปรับเปลี่ยนสายงานเมื่อพบว่า**

- ลักษณะความเชี่ยวชาญไม่สอดคล้องกับภาระหน้าที่หรืองานหลักขององค์การบริหารส่วนตำบลด้านข้าง
- ไม่มีภาระงาน/ความรับผิดชอบที่ต้องอาศัยสายงานดังกล่าว / หรือทดแทนด้วยสายงานอื่นที่เหมาะสมกว่าได้
- การมีสายงานนี้ในส่วนราชการมิได้ช่วยเอื้อต่อการบริหารทรัพยากรบุคคล

**การคิดปริมาณงานแต่ละส่วนราชการ**

การนำปริมาณงานที่เกิดขึ้นแต่ละส่วนราชการ มาเพื่อวิเคราะห์การกำหนดอัตรา และคำนวณระยะเวลาที่เกิดขึ้น โดยองค์การบริหารส่วนตำบลด้านข้าง ได้ใช้วิธีคิดจากสูตรการคำนวณหาเวลาปฏิบัติราชการ ดังนี้

**จำนวนวันปฏิบัติราชการ ๑ ปี x ๖ = เวลาปฏิบัติราชการ**

**แทนค่า ดังนี้**  $๒๓๐ \times ๖ = ๑,๓๘๐$  หรือ  $๘๒,๘๐๐$  นาที

**หมายเหตุ**

๑. ๒๓๐ คือ จำนวนวัน ใน ๑ ปี ใช้เวลาปฏิบัติงาน ๒๓๐ วันโดยประมาณ
๒. ๖ คือ ใน ๑ วัน ใช้เวลาปฏิบัติงานราชการ เป็นเวลา ๖ ชั่วโมง
๓. ๑,๓๘๐ คือ จำนวน วัน คูณด้วย จำนวน ชั่วโมง / ๑ ปี ทำงาน ๑,๓๘๐ ชั่วโมง
๔. ๘๒,๘๐๐ คือ ใน ๑ ชั่วโมง มี ๖๐ นาที ดังนั้น  $๑,๓๘๐ \times ๖๐$  จะได้ ๘๒,๘๐๐ นาที

**กระจกด้านที่ ๔ Driver :** เป็นการนำผลลัพธ์ที่พึงประสงค์ขององค์การบริหารส่วนตำบลด้านข้าง (ที่ยึดโยงกับตัวชี้วัด (KPIs) และพันธกิจขององค์การบริหารส่วนตำบลด้านข้าง) มายึดโยงกับจำนวนกรอบกำลังคน ที่ต้องใช้ สำหรับการสร้างผลลัพธ์ที่พึงประสงค์ให้ได้ตามเป้าหมาย โดยเน้นที่การปฏิบัติงาน การบริหารราชการ สอดคล้องและตอบโจทย์กับการประเมินประสิทธิภาพขององค์การบริหารส่วนตำบลด้านข้าง (การตรวจประเมิน LPA)

**กระจกด้านที่ ๕ ๓๖๐° และ Issues :** นำประเด็นการบริหารคน/องค์กรมาพิจารณา อย่างน้อยใน ๓ ประเด็นดังนี้

- **ประเด็นเรื่องการจัดโครงสร้างองค์กร** เนื่องจากการจัดโครงสร้างส่วนราชการและการแบ่งงานในแต่ละส่วนราชการนั้นจะมีผลต่อการกำหนดกรอบอัตรากำลังเป็นจำนวนมาก เช่น หากกำหนดโครงสร้างส่วนราชการ หรือ กำหนดฝ่ายมาก จะทำให้เกิดตำแหน่งงานขึ้นอีกตามมาไม่ว่าจะเป็นระดับหัวหน้าส่วนราชการ งานในส่วนราชการ งานธุรการ งานสารบรรณและงานอื่น ซึ่งองค์การบริหารส่วนตำบลด้านช้าง พิจารณาทบทวนว่าการกำหนดโครงสร้างในปัจจุบันของแต่ละส่วนราชการนั้นมีความเหมาะสมแล้ว โดยปัจจุบันมี ๕ ส่วนราชการ ได้แก่ สำนักปลัด กองคลัง กองช่าง และกองการศึกษา ศาสนาและวัฒนธรรม กองส่งเสริมการเกษตร
- **ประเด็นเรื่องการสรรหาบุคลากรมาปฏิบัติงานในองค์กร** เนื่องจากองค์การบริหารส่วนตำบลด้านช้างเป็นองค์กรที่มีพื้นที่ปฏิบัติงานอยู่ห่างไกลความเจริญ ระยะทางห่างจากตัวจังหวัดมาก จึงทำให้ไม่มีผู้ประสงค์จะปฏิบัติงานในองค์กร ดังนั้นจึงต้องมีการพิจารณาถึงการเตรียมการเรื่องกรอบอัตรากำลังทดแทนกันได้ การปรับตำแหน่งอัตรากำลังที่เหมาะสมขึ้นทดแทนตำแหน่งที่จะโดยเฉพาะการสรรหาผู้มาดำรงตำแหน่งที่ว่าง หรือการมอบหมายให้แต่ละตำแหน่งสามารถปฏิบัติงานแทนกันได้ เพื่อให้สามารถมีบุคลากรปฏิบัติงานต่อเนื่อง และสามารถคาดการณ์ วางแผนกำหนดเพื่อรองรับสถานการณ์ในอนาคตข้างหน้าเกี่ยวกับกำลังคนได้
- **มุมมองของผู้มีส่วนเกี่ยวข้องเข้ามาประกอบการพิจารณา** โดยเป็นข้อมูลที่ได้มาจากการสอบถามหรือการสัมภาษณ์ผู้บริหาร หรือ หนังสือแจ้งเวียนถึงความต้องการอัตรากำลังจากหัวหน้าส่วนราชการซึ่งประกอบไปด้วยนายกองค์การบริหารส่วนตำบลด้านช้าง รองนายกองค์การบริหารส่วนตำบลด้านช้าง ปลัดองค์การบริหารส่วนตำบลด้านช้าง และหัวหน้าส่วนราชการ ทั้ง ๕ ส่วนราชการ การสอบถาม หรือการขอคำแนะนำ ผู้บริหารหรือหัวหน้าส่วนราชการขององค์การบริหารส่วนตำบลด้านช้าง เป็นการวางแผนและเตรียมการในมุมมองของผู้บริหารและผู้ปฏิบัติงาน เพื่อปรับปรุงและกำหนดทิศทางให้สอดคล้องในทิศทางเดียวกัน ระหว่างผู้บริหารและผู้ปฏิบัติงาน

**กระจกด้านที่ ๖ Benchmarking :** เปรียบเทียบสัดส่วนอัตรากำลังกับองค์การบริหารส่วนตำบลขนาดเดียวกัน พื้นที่ใกล้เคียงกัน ซึ่งได้แก่ องค์การบริหารส่วนตำบลห้วยยาง อำเภอบัวใหญ่ ซึ่งองค์การบริหารส่วนตำบลห้วยยาง เป็นหน่วยงานที่อยู่ในเขตพื้นที่ติดต่อกัน มีจำนวนหมู่บ้าน ประชากร ลักษณะภูมิประเทศ บริบท และงบประมาณใกล้เคียงกัน

ตารางเปรียบเทียบอัตรากำลังของหน่วยงานที่อยู่ในเขตพื้นที่ติดต่อกัน จำนวนหมู่บ้าน ประชากร  
ลักษณะภูมิประเทศ บริบท และงบประมาณใกล้เคียงกัน

อบต.ด่านช้าง อำเภอบัวใหญ่ จังหวัดนครราชสีมา			อบต.ห้วยยาง อำเภอบัวใหญ่ จังหวัดนครราชสีมา		
ส่วนราชการ/ตำแหน่ง	จำนวน (อัตรา)		ส่วนราชการ/ตำแหน่ง	จำนวน (อัตรา)	
	ตำแหน่งที่มีคน ครอง (อัตรา)	ตำแหน่งว่าง		ตำแหน่งที่มีคน ครอง (อัตรา)	ตำแหน่งว่าง
ปลัด อบต. (นักบริหารท้องถิ่น ระดับต้น)	๑	-	ปลัด อบต. (นักบริหารท้องถิ่น ระดับกลาง)	๑	-
รองปลัด อบต. (นักบริหารท้องถิ่น ระดับต้น)	๑	-			
<b>หน่วยตรวจสอบภายใน</b>			<b>หน่วยตรวจสอบภายใน</b>		
			นักวิชาการตรวจสอบภายใน(ปก./ชก.)	-	๑
<b>สำนักงานปลัด</b>			<b>สำนักงานปลัด</b>		
หัวหน้าสำนักงานปลัด (นักบริหารงานทั่วไป ระดับต้น)	๑	-	หัวหน้าสำนักงานปลัด (นักบริหารงานทั่วไป ระดับต้น)	๑	-
นักจัดการงานทั่วไป (ชก.)	๑	-			
นักทรัพยากรบุคคล (ชก.)	๑	-	นักทรัพยากรบุคคล (ชก.)	๑	-
นักวิเคราะห์นโยบายและแผน (ปก.)	-	๑	นักวิเคราะห์นโยบายและแผน(ชก.)	๑	-
นิติกร (ชก.)	๑	-	นิติกร (ชก.)	๑	-
นักพัฒนาชุมชน (ชก.)	๑	-	เจ้าพนักงานธุรการ (พง.)		๑
เจ้าพนักงานธุรการ (ชง.)	๑	-	เจ้าพนักงานธุรการ (พง./ชง.)		๑
			เจ้าพนักงานป้องกันฯ (พง.)	๑	-
			ลูกจ้างประจำ		
			นักจัดการงานทั่วไป	๑	-
<b>พนักงานจ้างตามภารกิจ</b>		-	<b>พนักงานจ้างตามภารกิจ</b>		
ผช.เจ้าพนักงานธุรการ	๑	-	ผช.เจ้าพนักงานธุรการ	๑	-
พนักงานขับรถยนต์	๑	-			
ผช.เจ้าพนักงานพัฒนาชุมชน	๑	-			
ผช.เจ้าพนักงานสาธารณสุข	๑	-			
<b>พนักงานจ้างทั่วไป</b>			<b>พนักงานจ้างทั่วไป</b>		
คนงานทั่วไป	๖	-	คนงานทั่วไป	๑	-
			ขับรถยนต์ทั่วไป	๑	-
			ยาม	๑	-
<b>กองคลัง</b>			<b>กองคลัง</b>		
ผู้อำนวยการกองคลัง (นักบริหารงานการคลัง ระดับต้น)	๑	-	ผู้อำนวยการกองคลัง (นักบริหารงานการคลัง ระดับต้น)	๑	-
นักวิชาการพัสดุ (ชก.)	๑	-	เจ้าพนักงานพัสดุ (ชง.)	๑	-
นักวิชาการจัดเก็บรายได้ (ปก.)	๑	-	นักวิชาการจัดเก็บรายได้ (ปก./ชก.)	๑	-

อบต.ด่านช้าง อำเภอบัวใหญ่ จังหวัดนครราชสีมา			อบต.ห้วยยาง อำเภอบัวใหญ่ จังหวัดนครราชสีมา		
ส่วนราชการ/ตำแหน่ง	จำนวน (อัตรา)		ส่วนราชการ/ตำแหน่ง	จำนวน (อัตรา)	
	ตำแหน่งที่มีคนครอง (อัตรา)	ตำแหน่งว่าง		ตำแหน่งที่มีคนครอง (อัตรา)	ตำแหน่งว่าง
			นักวิชาการเงินและบัญชี (ปง./ชง.)	-	๑
			นักวิชาการพัสดุ (ปก.)	๑	-
			เจ้าพนักงานพัสดุ (ชง.)	๑	-
เจ้าพนักงานการเงินและบัญชี (ชง.)	๑	-	เจ้าพนักงานการเงินและบัญชี (ชง.)	๑	-
<b>พนักงานจ้างตามภารกิจ</b>			<b>พนักงานจ้างตามภารกิจ</b>		
ผช.เจ้าพนักงานการเงินฯ	๑	-	ผช.เจ้าพนักงานการเงินฯ	๑	-
ผช.เจ้าพนักงานพัสดุ	๑	-			
ผช.เจ้าพนักงานจัดเก็บรายได้	๑	-	ผช.เจ้าพนักงานจัดเก็บรายได้	๑	-
<b>พนักงานจ้างทั่วไป</b>					
คนงานทั่วไป	๑	-			
<b>กองช่าง</b>			<b>กองช่าง</b>		
ผู้อำนวยการกองช่าง (นักบริหารงานช่าง ระดับต้น)	๑	-	ผู้อำนวยการกองช่าง (นักบริหารงานช่าง ระดับต้น)	๑	-
นายช่างโยธา( ปง./ชง.)	-	๑	นายช่างโยธา ( ชง.)	๑	-
<b>พนักงานจ้างตามภารกิจ</b>			<b>พนักงานจ้างตามภารกิจ</b>		
			ผช.นายช่างโยธา	๑	-
			ผช.นายช่างไฟฟ้า	๑	-
ผช.เจ้าพนักงานธุรการ	๑	-			
<b>พนักงานจ้างทั่วไป</b>			<b>พนักงานจ้างทั่วไป</b>		
คนงานทั่วไป	๒	-	คนงานทั่วไป	-	๑
<b>กองการศึกษา ศาสนา และวัฒนธรรม</b>			<b>กองการศึกษา ศาสนาและวัฒนธรรม</b>		
ผู้อำนวยการกองการศึกษาฯ (นักบริหารงานการศึกษา ระดับต้น)	๑	-	ผู้อำนวยการกองการศึกษาฯ (นักบริหารงานการศึกษา ระดับต้น)	๑	-
นักวิชาการศึกษา (ปก.)	๑	-			
ครู (คศ.๑)	-	๑	ครู (คศ.๑)	๑	-
ครูผู้ดูแลเด็ก (ครูผู้ช่วย)	๑	๑	ครูผู้ดูแลเด็ก (ครูผู้ช่วย)	-	๓
			เจ้าพนักงานธุรการ	๑	-
<b>พนักงานจ้างตามภารกิจ</b>			<b>พนักงานจ้างตามภารกิจ</b>		
ผช.เจ้าพนักงานธุรการ	๑	-	ผช.เจ้าพนักงานธุรการ	๑	-
ผช.นักวิชาการศึกษา	๑	-	ผู้ช่วยครูผู้ดูแลเด็ก	๓	-
<b>พนักงานจ้างทั่วไป</b>					
ผู้ดูแลเด็ก	๓	-			
คนงานทั่วไป	๑	-			

อบต.ด่านช้าง อำเภอบัวใหญ่ จังหวัดนครราชสีมา			อบต.ห้วยยาง อำเภอบัวใหญ่ จังหวัดนครราชสีมา		
ส่วนราชการ/ตำแหน่ง	จำนวน (อัตรา)		ส่วนราชการ/ตำแหน่ง ตำแหน่งที่มีคนครอง (อัตรา)	จำนวน (อัตรา)	
	ตำแหน่งที่มีคนครอง (อัตรา)	ตำแหน่งว่าง		ตำแหน่งที่มีคนครอง (อัตรา)	ตำแหน่งว่าง
<b>กองส่งเสริมการเกษตร</b>			<b>กองส่งเสริมการเกษตร</b>		
ผู้อำนวยการกองส่งเสริมการเกษตร (นักบริหารงานเกษตร ระดับต้น)	๑	-	ผู้อำนวยการกองส่งเสริมการเกษตร (นักบริหารงานเกษตร ระดับต้น)	๑	-
นักวิชาการเกษตร(ปก./ชง.)	-	๑			
			<b>พนักงานจ้างทั่วไป</b>		
			คนงานทั่วไป	๑	-
			<b>กองสวัสดิการสังคม</b>		
			ผู้อำนวยการกองสวัสดิการสังคม (นักบริหารงานสวัสดิการสังคม ระดับต้น)	๑	-
			นักพัฒนาชุมชน(ปก.)	๑	-
<b>รวม</b>	<b>๔๐</b>	<b>๕</b>	<b>รวม</b>	<b>๓๓</b>	<b>๘</b>
<b>รวมอัตรากำลังทั้งสิ้น</b>	<b>๔๕ อัตรา</b>		<b>รวมอัตรากำลังทั้งสิ้น</b>	<b>๔๑ อัตรา</b>	
<b>งบประมาณรายจ่ายประจำปี ๒๕๖๐</b>			<b>งบประมาณรายจ่ายประจำปี ๒๕๖๐</b>		
<b>จำนวน ๔๐,๕๑๔,๘๔๐ บาท</b>			<b>จำนวน ๓๙,๐๐๐,๐๐๐ บาท</b>		

จากตารางการเปรียบเทียบอัตรากำลังขององค์การบริหารส่วนตำบลด่านช้าง และองค์การบริหารส่วนตำบลห้วยยาง ซึ่งเป็นองค์การบริหารส่วนตำบลที่มีประชากร ขนาดใกล้เคียงกัน บริบท ลักษณะ ภูมิประเทศงบประมาณใกล้เคียงกัน และเขตพื้นที่ติดต่อกัน จะพบว่า การกำหนดอัตรากำลังขององค์การบริหารส่วนตำบลทั้งสองแห่ง มีอัตรากำลังที่แตกต่างกันพอสมควร แต่ไม่มากนัก ดังนั้นในเรื่องของการกำหนดตำแหน่งเมื่อเปรียบเทียบกับทั้งสอง หน่วยงานแล้ว การจัดทำแผนอัตรากำลัง ๓ ปี ประจำปีงบประมาณ ๒๕๖๑ - ๒๕๖๓ ขององค์การบริหารส่วนตำบลด่านช้าง จึงมีความจำเป็นต้องลดตำแหน่ง และเพิ่มตำแหน่ง จำนวนปริมาณคนที่มีอยู่ขณะปัจจุบัน สามารถที่จะปฏิบัติงานได้อย่างมีประสิทธิภาพได้ ส่วนตำแหน่งที่ยังว่าง ไม่มีคนครอง องค์การบริหารส่วนตำบลด่านช้าง มีความประสงค์รับโอน (ย้าย) และได้ขอใช้บัญชีจากการสอบ ของกรมส่งเสริมการปกครองส่วนท้องถิ่น ซึ่งคาดการณ์ว่า ในปีงบประมาณ ๒๕๖๑ - ๒๕๖๓ ตามกรอบอัตรากำลัง ๓ ปี จะได้จำนวนพนักงานส่วนตำบลตามกรอบอัตรากำลังที่ตั้งไว้ จะทำให้สามารถปฏิบัติงานได้อย่างมีประสิทธิภาพมาก

#### ๔. สภาพปัญหาของพื้นที่และความต้องการของประชาชน

เพื่อให้การวางแผนอัตรากำลัง ๓ ปี ขององค์การบริหารส่วนตำบลด่านช้าง อำเภอบัวใหญ่ จังหวัดนครราชสีมา มีความครบถ้วน สามารถดำเนินการตามอำนาจหน้าที่ได้อย่างมีประสิทธิภาพและวิเคราะห์สภาพปัญหาในเขตพื้นที่ขององค์การบริหารส่วนตำบลด่านช้าง ว่ามีปัญหอะไรและความจำเป็นพื้นฐานและความต้องการของประชาชนในเขตพื้นที่ที่สำคัญ ดังนี้

สภาพปัญหาของเขตพื้นที่ที่รับผิดชอบและความต้องการของประชาชน โดยแบ่งออกเป็นด้าน  
ต่างๆ ดังนี้

๑. ด้านโครงสร้างพื้นฐาน เช่น
  - เส้นทางคมนาคม ปัญหาถนนภายใน องค์การบริหารส่วนตำบลด้านข้าง
  - น้ำเพื่อการอุปโภค บริโภค ระบบประปา การขุดลอกลำห้วย บ่อบาดาล
  - ระบบบริการสาธารณสุข ปัญหาเกี่ยวกับไฟฟ้า ไฟฟ้าสาธารณะ ไฟฟ้าเพื่อการเกษตร
๒. ด้านจัดระเบียบชุมชนและการรักษาความสงบเรียบร้อยในชุมชน เช่น
  - ป้องกันและบรรเทาสาธารณภัย จัดตั้งศูนย์บรรเทาสาธารณภัยประจำตำบล บริการพยาบาลฉุกเฉิน (EMS) โครงการปกป้องสถาบัน
  - งานรักษาความสงบเรียบร้อย ติดตั้งไฟสัญญาณจราจร/ไฟกระพริบในจุดเสี่ยง ปัญหาที่สาธารณประโยชน์
๓. ด้านเศรษฐกิจ เช่น
  - ปัญหาการส่งเสริมพัฒนาอาชีพ ฝึกอบรมอาชีพ
  - กลุ่มอาชีพต่าง ๆ เช่น อาจชาดความรู้ ความชำนาญในการประกอบอาชีพ
๔. ด้านสวัสดิการสังคม เช่น
  - ปัญหาการช่วยเหลือผู้สูงอายุ คนพิการ ผู้ป่วยเอดส์ เด็กด้อยโอกาส ผู้ยากไร้
๕. ด้านสาธารณสุข เช่น
  - ปัญหาการควบคุมโรคไข้เลือดออก โรคพิษสุนัขบ้า โรคเอดส์ โรคเลปโตสไปโรซิส
  - ปัญหาการพนันหมอกควัน การควบคุมโรคระบาด/ปัญหามลภาวะ
  - ปัญหาการบริหารจัดการขยะ ปรับปรุงภูมิทัศน์ที่สาธารณะ ปัญหาการพัฒนาสิ่งแวดล้อมในองค์การบริหารส่วนตำบลด้านข้าง ปัญหาการส่งเสริมสุขภาพภายในโรงเรียน/ศูนย์พัฒนาเด็กเล็ก
  - ปัญหาการป้องกันและแก้ไขยาเสพติด
๖. ด้านการศึกษา เช่น
  - ปัญหาการส่งเสริมการศึกษาเด็กเล็ก
  - ปัญหาการส่งเสริมทักษะทางด้านกีฬาให้แก่เด็กและเยาวชน
๗. ด้านศิลปะ วัฒนธรรม ประเพณีท้องถิ่น เช่น
  - ปัญหาการส่งเสริมประเพณีท้องถิ่น เช่น วันลอยกระทง วันสงกรานต์ เลี้ยงเพล บุญผะเหวด วันเข้าพรรษา ทอดเทียนพรรษา เลี้ยงเพลพระ งานเฉลิมพระชนมพรรษา ๕ ธันวาคมและ ๑๒ สิงหาคม
๘. ด้านการเมืองการบริหาร เช่น
  - ปัญหาการป้องกันและลดอุบัติเหตุทางถนนช่วงเทศกาล
  - ปัญหาการพัฒนาคุณธรรมจริยธรรมแก่พนักงานและพนักงานจ้าง
  - ปัญหาการปรับปรุงและวางระบบสารสนเทศ
  - ปัญหาการจัดทำระบบแผนที่ภาษี
  - ปัญหาการพัฒนาการจัดเก็บรายได้ของ องค์การบริหารส่วนตำบล

### รายละเอียดแผนยุทธศาสตร์การพัฒนา

#### ประเด็นยุทธศาสตร์

ยุทธศาสตร์ที่ ๑  
การพัฒนาด้านระบบโครงสร้างพื้นฐาน

#### พันธกิจ

๑. การพัฒนาระบบโครงสร้างพื้นฐาน

#### เป้าประสงค์

๑. พัฒนาระบบคมนาคม ระบบสาธารณูปโภค และสาธารณูปการ ให้เป็นชุมชนที่น่าอยู่มีบริการ สาธารณะที่ครอบคลุมครบถ้วน
๒. เพื่อเป็นทางระบายน้ำไม่ให้เกิดน้ำท่วมขังในฤดูน้ำหลาก
๓. เพื่อปรับปรุงเส้นทางคมนาคมให้สามารถสัญจรไปมาได้อย่างสะดวกและปลอดภัยในชีวิต และทรัพย์สิน
๔. เพื่อติดตั้ง ซ่อมแซมไฟฟ้าสาธารณะให้ส่องสว่าง
๕. เพื่อบริหารจัดการแหล่งน้ำเพื่ออุปโภคบริโภคอย่างปลอดภัยและมีคุณภาพ
๖. เพื่อซ่อมแซม ปรับปรุง บำรุงรักษาระบบประปาหมู่บ้านอย่างมีประสิทธิภาพและมีน้ำอย่างเพียงพอ
๗. เพื่อมีการบริหารจัดการวางผังที่เป็นระบบ

#### ตัวชี้วัดระดับเป้าประสงค์

๑. เส้นทางคมนาคมที่มีมาตรฐาน
๒. เส้นทางคมนาคมมีความสะดวก ปลอดภัยในการสัญจรไป-มา
๓. หมู่บ้านมีไฟฟ้าสาธารณะส่องสว่างอย่างทั่วถึง
๔. ระบบประปาหมู่บ้านมีคุณภาพ สะอาดและปลอดภัย
๕. แหล่งน้ำอุปโภคบริโภคได้รับการปรับปรุงอย่างมีประสิทธิภาพ
๖. ประชาชนมีน้ำสะอาดและมีคุณภาพไว้ใช้อุปโภคบริโภค
๗. มีการจัดวางผังเมืองให้เป็นระบบ

#### กลยุทธ์/แนวทางการพัฒนา และตัวชี้วัดระดับกลยุทธ์

แนวทางการพัฒนา	ตัวชี้วัดระดับกลยุทธ์
๑. ก่อสร้างถนน สะพาน รางระบายน้ำ อาคาร สิ่งปลูกสร้างต่างๆ	- จำนวนเส้นทางที่ได้รับการก่อสร้าง - จำนวนสะพาน รางระบายน้ำ อาคารสิ่งปลูกสร้าง
๒. ปรับปรุง ซ่อมแซม บำรุงรักษา สิ่งก่อสร้าง สาธารณูปโภคและสาธารณูปการต่างๆ	- จำนวนเส้นทางได้รับการปรับปรุง ซ่อมแซม - จำนวนแหล่งน้ำที่ได้รับการปรับปรุงและก่อสร้าง - จำนวนหมู่บ้านที่ได้รับการติดตั้ง/ซ่อมแซมไฟฟ้า สาธารณะให้ใช้งานได้ดีทุกแห่ง - ร้อยละของครัวเรือนที่มีน้ำอุปโภค บริโภคอย่างทั่วถึง สะอาดและปลอดภัย
๓. พัฒนาระบบผังเมือง การออกแบบงาน ก่อสร้าง การควบคุมอาคาร	- จำนวนหมู่บ้านที่มีการวางและปรับปรุงผังเมืองรวม - จำนวนโครงการ/กิจกรรมที่ดำเนินการ แผนที่ภาษี



**หน่วยงานรับผิดชอบหลัก**

กองช่าง องค์การบริหารส่วนตำบลด่านช้าง อำเภอบัวใหญ่ จังหวัดนครราชสีมา

**ความเชื่อมโยง**

๑. ยุทธศาสตร์จังหวัด :

ยุทธศาสตร์ที่ ๑ การพัฒนาขีดความสามารถในการแข่งขันด้านการลงทุน และบริการโลจิสติกส์  
เชื่อมโยงกลุ่มจังหวัด กลุ่มอาเซียน +๖ และ GMS

๒. ยุทธศาสตร์การพัฒนาองค์กรปกครองส่วนท้องถิ่น :

ยุทธศาสตร์ที่ ๑ การพัฒนาระบบโครงสร้างพื้นฐาน

**ยุทธศาสตร์ที่ ๒**

**การพัฒนาด้านเศรษฐกิจ ส่งเสริมการลงทุน**

**พันธกิจ**

๑. ส่งเสริมการเกษตร
๒. ส่งเสริมสนับสนุนการพัฒนาอาชีพ ฝึกอบรมอาชีพ เพื่อนำไปสู่เศรษฐกิจชุมชนยั่งยืน
๓. ส่งเสริมการท่องเที่ยว การปรับปรุงดูแลบำรุงรักษาสถานที่ท่องเที่ยว และจัดทำสื่อประชาสัมพันธ์

**เป้าประสงค์**

๑. เพื่อส่งเสริมการเกษตร
๒. เพื่อส่งเสริมให้ชุมชนมีความเข้มแข็ง ฝึกอบรมอาชีพเพื่อนำไปสู่เศรษฐกิจชุมชนยั่งยืน
๓. ส่งเสริมการท่องเที่ยวทางด้านการวางแผนการท่องเที่ยว การปรับปรุงดูแลบำรุงรักษาสถานที่

ท่องเที่ยว และจัดทำสื่อประชาสัมพันธ์

**ตัวชี้วัดระดับเป้าประสงค์**

๑. ช่วยเหลือเกษตรกรภาวะผลผลิตทางการเกษตรตกต่ำ
๒. เพื่อส่งเสริม การฝึกอบรม การประกอบอาชีพและขยายผลตามแนวคิดเศรษฐกิจพอเพียง
๓. ประชาชนได้รับการพัฒนาคุณภาพชีวิตและผู้ที่ได้รับความเดือดร้อน
๔. ปรับปรุงภูมิทัศน์ อาคารสถานที่ท่องเที่ยว

**กลยุทธ์/แนวทางการพัฒนา และตัวชี้วัดระดับกลยุทธ์**

แนวทางการพัฒนา	ตัวชี้วัดระดับกลยุทธ์
๑. ส่งเสริมการเกษตรกรรม เกษตรผสมผสาน เกษตรอินทรีย์	- จำนวนโครงการ/กิจกรรมที่ดำเนินการ
๒. ส่งเสริมการพัฒนาศักยภาพการประกอบอาชีพและรายได้	- จำนวนกลุ่มที่ได้รับการสนับสนุนพัฒนาแหล่งทุน - จำนวนครั้งที่จัดกิจกรรม - จำนวนหมู่บ้านที่ได้สนับสนุนเงินทุนเศรษฐกิจชุมชน - จำนวนโครงการ/กิจกรรมที่ดำเนินโครงการ
๓. ส่งเสริมการดำรงชีพตามแนวพระราชดำริปรัชญาเศรษฐกิจพอเพียง	- จำนวนโครงการ/กิจกรรมที่ดำเนินการ - จำนวนครัวเรือนที่จัดทำบัญชีครัวเรือนและใช้ชีวิตตามหลักเศรษฐกิจพอเพียง
๔. พัฒนาและส่งเสริมศักยภาพแหล่งท่องเที่ยว	- จำนวนร้อยละของนักท่องเที่ยวมาเที่ยวในแต่ละปี
	- จำนวนโครงการ/กิจกรรมที่ดำเนินการ

**หน่วยงานที่รับผิดชอบหลัก**

สำนักปลัด , กองการศึกษา ศาสนาและวัฒนธรรม องค์การบริหารส่วนตำบลด่านช้าง

**ความเชื่อมโยง**

**๑. ยุทธศาสตร์จังหวัด :**

ยุทธศาสตร์ที่ ๒ การพัฒนาปัจจัยแวดล้อมทางการแข่งขันของอุตสาหกรรม การเกษตรและเชื่อมโยงห่วงโซ่อุปทานเพื่อพัฒนาไปสู่ครัวของโลกและฐานการผลิตพลังงานสะอาด

**๒. ยุทธศาสตร์การพัฒนากองครักษ์ส่วนท้องถิ่น :**

ยุทธศาสตร์ที่ ๓ ยุทธศาสตร์ด้านการพัฒนาการเกษตร

**ยุทธศาสตร์ที่ ๓**

**การพัฒนาด้านการพัฒนาคุณภาพชีวิต**

**พันธกิจ**

๑. สนับสนุนการจัดสวัสดิการสังคม
๒. ส่งเสริมและสนับสนุนการศึกษาเรียนรู้ตลอดชีวิต
๓. ส่งเสริมประสิทธิภาพจัดการศึกษาทุกระดับ
- ๔ ส่งเสริมการพัฒนาเด็กและเยาวชนอย่างเต็มศักยภาพ กีฬา นันทนาการ
๕. ส่งเสริมงานศิลปะ วัฒนธรรม จารีตประเพณี และภูมิปัญญาท้องถิ่น
๖. ส่งเสริมและสนับสนุนการสาธารณสุข ป้องกันโรค และการเฝ้าระวัง

**เป้าประสงค์**

๑. เพื่อพัฒนาทางด้านการศึกษาของประชาชนมีโอกาสได้เรียนรู้ตลอดชีวิต
๒. เพื่อพัฒนาเด็กและเยาวชนในด้าน กีฬา นันทนาการ
๓. อนุรักษ์ฟื้นฟู ศิลปะ วัฒนธรรม จารีตประเพณี และภูมิปัญญาท้องถิ่น อีกทั้งส่งเสริมให้ประชาชนมีความตระหนักในสถาบันชาติ ศาสนา พระมหากษัตริย์
๔. เพื่อช่วยเหลือประชาชนได้รับการสงเคราะห์และพัฒนาคุณภาพชีวิตให้ดีขึ้น
๕. เพื่อส่งเสริมทางด้านสาธารณสุข

**ตัวชี้วัดระดับเป้าประสงค์**

๑. เพื่อพัฒนาทางด้านการศึกษาของประชาชนมีโอกาสได้เรียนรู้ตลอดชีวิต
๒. ประชาชน สืบทอด ฟื้นฟู อนุรักษ์ศิลปะ วัฒนธรรม ประเพณี แหล่งเรียนรู้ ภูมิปัญญาท้องถิ่น
๓. ประชาชนได้รับการสงเคราะห์และพัฒนาคุณภาพชีวิตให้ดีขึ้น
๔. ส่งเสริมทางด้านสาธารณสุข

**กลยุทธ์/แนวทางการพัฒนา และตัวชี้วัดระดับกลยุทธ์**

แนวทางการพัฒนา	ตัวชี้วัดระดับกลยุทธ์
๑. ส่งเสริมประสิทธิภาพการจัดการศึกษาทุกระดับ	- จำนวนโครงการ/กิจกรรมส่งเสริมด้านการศึกษาทุกระดับ - จำนวนสถานศึกษาที่ให้ความรู้กับประชาชนทั้งในและนอกระบบ
๒. ส่งเสริมและสนับสนุนการศึกษาเรียนรู้ตลอดชีวิต	- จำนวนโครงการ/กิจกรรมส่งเสริมพัฒนาศูนย์เด็กเล็ก - จำนวนสถานศึกษาที่ให้ความรู้กับประชาชนทั้งในและนอกระบบ - จำนวนโครงการ/กิจกรรมที่ดำเนินการ

แนวทางการพัฒนา	ตัวชี้วัดระดับกลยุทธ์
๓. ส่งเสริมการพัฒนาเด็กและเยาวชน	- จำนวนโครงการ/กิจกรรมที่ดำเนินการในการพัฒนาเด็กและเยาวชน
๔. ส่งเสริมศาสนาประเพณี วัฒนธรรมและภูมิปัญญาท้องถิ่น	- จำนวนโครงการกิจกรรมที่ดำเนินการส่งเสริมและอนุรักษ์วัฒนธรรมประเพณีท้องถิ่นไทย - จำนวนแหล่งเรียนรู้ภูมิปัญญาท้องถิ่น
๕. ส่งเสริมการกีฬาและนันทนาการ	- จำนวนโครงการ/กิจกรรมที่ดำเนินการ - จำนวนครั้งที่จัดการแข่งขัน - จำนวนสนามกีฬาและสวนนันทนาการ
๖. ส่งเสริมและสนับสนุน สวัสดิการและการสงเคราะห์	- จำนวนโครงการ/กิจกรรมในการสงเคราะห์/พัฒนา - จำนวนโครงการ/กิจกรรมที่ส่งเสริมสนับสนุน - จำนวนกลุ่มเป้าหมายที่ได้รับการสงเคราะห์
๗. การสังคมสงเคราะห์และการพัฒนาคุณภาพชีวิตเด็ก สตรีคานขราและผู้ด้อยโอกาส	- จำนวนโครงการ/กิจกรรมในการสงเคราะห์ - จำนวนกลุ่มเป้าหมายที่ได้รับการสงเคราะห์
๘. ส่งเสริมและสนับสนุนการสร้างเสริมสุขภาพองค์กรประชาชน	- จำนวนกลุ่มที่ได้รับการส่งเสริมสนับสนุน - จำนวนโครงการ/กิจกรรมที่ดำเนินการ - จำนวนศูนย์สาธารณสุขมูลฐานที่ได้รับการสนับสนุน
๙. รมรงค์ป้องกัน ควบคุมและระงับโรคติดต่อ	- จำนวนโครงการ/กิจกรรมที่ดำเนินการ
๑๐. สนับสนุนการดำเนินงานกองทุนหลักประกันสุขภาพในระดับท้องถิ่นหรือพื้นที่ตำบล	- จำนวนโครงการ/กิจกรรมที่ดำเนินการ - จำนวนกองทุนด้านสุขภาพ
๑๑. ส่งเสริมการอนามัยและสิ่งแวดล้อมเพื่อชุมชนน่าอยู่	- จำนวนกลุ่มที่ได้รับการส่งเสริมสนับสนุน - จำนวนโครงการ/กิจกรรมที่ดำเนินการ

#### หน่วยงานรับผิดชอบหลัก

สำนักปลัด / กองช่าง/กองการศึกษา ศาสนาและวัฒนธรรม องค์การบริหารส่วนตำบลด่านช้าง อำเภอบัวใหญ่ จังหวัดนครราชสีมา

#### ความเชื่อมโยง

##### ๑. ยุทธศาสตร์จังหวัด :

ยุทธศาสตร์ที่ ๔ พัฒนาสังคมคุณภาพที่ทั่วถึงและยั่งยืนเพื่อสู่การเป็นเมืองน่าอยู่

##### ๒. ยุทธศาสตร์การพัฒนาองค์กรปกครองส่วนท้องถิ่น :

ยุทธศาสตร์ที่ ๒ การพัฒนาด้านการศึกษา ศาสนาและวัฒนธรรมท้องถิ่น

ยุทธศาสตร์ที่ ๕ พัฒนาทรัพยากรธรรมชาติและสิ่งแวดล้อม และการบริหารน้ำอย่างบูรณาการและ

ยุทธศาสตร์ด้านการอนุรักษ์ทรัพยากรธรรมชาติและสิ่งแวดล้อม

**ยุทธศาสตร์ที่ ๔ ยุทธศาสตร์การพัฒนาด้านการจัดระเบียบชุมชน/สังคมและการรักษาความสงบเรียบร้อย**

**พันธกิจ**

- ๒. ส่งเสริมให้เด็ก เยาวชน ประชาชน ได้รับการพัฒนาคุณภาพชีวิตอย่างเต็มศักยภาพ
- ๓. จัดระเบียบชุมชนสังคม การรักษาความสงบเรียบร้อย
- ๔. การป้องกันและบรรเทาสาธารณภัยต่างๆในพื้นที่
- ๕. การรักษาความสงบเรียบร้อยและความปลอดภัยในชีวิตและทรัพย์สิน

**เป้าประสงค์**

- ๑. เพื่อช่วยเหลือประชาชนได้รับการสงเคราะห์และพัฒนาคุณภาพชีวิตให้ดีขึ้น
- ๒. เพื่อป้องกันและบรรเทาสาธารณภัย
- ๓. เพื่อให้อาสาสมัครป้องกันภัยฝ่ายพลเรือนได้ฝึกการป้องกันและบรรเทาสาธารณภัยได้อย่างถูกต้อง
- ๔. เพื่อป้องกันและลดอุบัติเหตุทางถนนช่วงเทศกาล

**ตัวชี้วัดระดับเป้าประสงค์**

- ๑. ประชาชนได้รับการสงเคราะห์และพัฒนาคุณภาพชีวิตให้ดีขึ้น
- ๒. ประชาชนมีคุณภาพชีวิตที่ดีและปลอดภัย
- ๓. การปฏิบัติงานของ อปพร. ถูกต้องและรวดเร็ว

**กลยุทธ์/แนวทางการพัฒนา และตัวชี้วัดระดับกลยุทธ์**

แนวทางการพัฒนา	ตัวชี้วัดระดับกลยุทธ์
๑. การป้องกันและบรรเทาสาธารณภัย	<ul style="list-style-type: none"> <li>- ร้อยละของครัวเรือนที่ได้รับการป้องกันและบรรเทาสาธารณภัย</li> <li>- ร้อยละของประชาชนที่ได้รับการช่วยเหลือจากการประสบภัย</li> <li>- ร้อยละหมู่บ้านเสี่ยงภัยได้รับการส่งเสริมการป้องกันและแก้ไขปัญญาสาธารณภัย</li> </ul>
๒. การป้องกันและแก้ไขปัญหายาเสพติด	<ul style="list-style-type: none"> <li>- จำนวนโครงการ/กิจกรรมในการป้องกันและแก้ไขปัญหายาเสพติด</li> <li>- ร้อยละของเยาวชนและประชาชนได้รับการแก้ไขปัญหาด้านยาเสพติด</li> </ul>
๓. การรักษาความสงบเรียบร้อย ความปลอดภัยในชีวิตและทรัพย์สินของประชาชน	<ul style="list-style-type: none"> <li>- จำนวนโครงการ/กิจกรรม การฝึกอบรม อปพร.</li> <li>- จำนวนโครงการ/กิจกรรมการติดตั้งกล้องวงจร</li> </ul>

**หน่วยงานที่รับผิดชอบหลัก**

สำนักปลัด , กองการศึกษา ศาสนาและวัฒนธรรม องค์การบริหารส่วนตำบลด่านช้าง

**ความเชื่อมโยง**

**๑. ยุทธศาสตร์จังหวัด :**

ยุทธศาสตร์ที่ ๖ ส่งเสริมการปกครองระบอบประชาธิปไตยและความมั่นคงของบ้านเมือง

**๒. ยุทธศาสตร์การพัฒนาองค์กรปกครองส่วนท้องถิ่น :**

ยุทธศาสตร์ที่ ๓ ยุทธศาสตร์ด้านการรักษาความปลอดภัยในชีวิตและทรัพย์สิน

**ยุทธศาสตร์ที่ ๕ ด้านการพัฒนาด้านการบริหาร  
ราชการให้มีประสิทธิภาพ**

**พันธกิจ**

๑. ส่งเสริมการพัฒนาบุคลากร
๒. เสริมสร้างความจงรักภักดีต่อสถาบันพระมหากษัตริย์และความปรองดองสมานฉันท์
๓. ส่งเสริมหลักธรรมาภิบาลในการบริหารจัดการ (ความโปร่งใส)
๓. ส่งเสริมประชาธิปไตยการมีส่วนร่วมของประชาชนในการพัฒนาท้องถิ่น
๔. ส่งเสริมการพัฒนาการจัดหาเครื่องมือเครื่องใช้ที่ทันสมัยและสถานที่ปฏิบัติงานให้เพียงพอและมีประสิทธิภาพการบริการแก่ประชาชน
๕. ส่งเสริมการให้บริการประชาชน โดยจัดให้บริการทั้งในและนอกสำนักงาน รวมทั้งอำนวยความสะดวกแก่ผู้มาติดต่องานต่างๆ รวมทั้งการเผยแพร่ประชาสัมพันธ์ข้อมูลข่าวสารต่างๆ ให้ประชาชนทราบ

**เป้าประสงค์**

๑. เพื่อส่งเสริมการพัฒนาบุคลากร
๒. เพื่อให้ประชาชนมีความจงรักภักดีต่อสถาบันพระมหากษัตริย์และมีความรู้รักสามัคคี
๓. เพื่อให้ประชาชนเข้ามามีส่วนร่วมในการพัฒนาท้องถิ่น
๔. เพื่อให้บริการประชาชนโดยจัดให้บริการทั้งในและนอกสำนักงานรวมทั้งอำนวยความสะดวกแก่ผู้มาติดต่องานต่างๆ รวมทั้งการเผยแพร่ประชาสัมพันธ์ข้อมูลข่าวสารต่างๆ ให้ประชาชนทราบ
๕. เพื่อจัดซื้อครุภัณฑ์

**ตัวชี้วัดระดับเป้าประสงค์**

๑. มีการบริหารจัดการตามตามหลักธรรมาภิบาลอย่างมีประสิทธิภาพ
๒. เพื่อให้ประชาชนเข้ามามีส่วนร่วมในการรักษาประชาธิปไตย
๓. เพื่อให้ประชาชนเข้ามามีส่วนร่วมในการพัฒนาท้องถิ่น

**กลยุทธ์/แนวทางการพัฒนา และตัวชี้วัดระดับกลยุทธ์**

แนวทางการพัฒนา	ตัวชี้วัดระดับกลยุทธ์
๑. ส่งเสริมและพัฒนาศักยภาพการปฏิบัติงานบุคลากรท้องถิ่น(พัฒนาทรัพยากรมนุษย์)	- จำนวนโครงการ/กิจกรรมที่ดำเนินการ
๒. เสริมสร้างความจงรักภักดีต่อสถาบันพระมหากษัตริย์และความปรองดองสมานฉันท์	- จำนวนโครงการ/กิจกรรมที่ดำเนินการ - ร้อยละของประชาชนมีส่วนร่วมในกิจกรรมสร้างความจงรักภักดีต่อสถาบันฯ
๓. ส่งเสริมหลักธรรมาภิบาลในการบริหารจัดการท้องถิ่น (ความโปร่งใส)	- จำนวนโครงการ/กิจกรรมที่ดำเนินการ
๔. ส่งเสริมประชาธิปไตยประชาชนในการบริหารจัดการท้องถิ่น (ส่งเสริมการมีส่วนร่วม)	- จำนวนกลุ่มที่ได้รับการส่งเสริมสนับสนุน - จำนวนโครงการ/กิจกรรมที่ดำเนินการ - จำนวนโครงการ/กิจกรรมที่ดำเนินการ
๕. ส่งเสริมเทคโนโลยีสารสนเทศ ความสะดวกรวดเร็วเพื่อประสิทธิภาพในการปฏิบัติงาน	- จำนวนโครงการ/กิจกรรมที่ดำเนินการ

## **+ หน่วยงานที่รับผิดชอบหลัก**

สำนักงานปลัด กองการศึกษา ศาสนาและวัฒนธรรม องค์การบริหารส่วนตำบลด่านช้าง

## **+ ความเชื่อมโยง**

### **๑. ยุทธศาสตร์จังหวัด :**

ยุทธศาสตร์ที่ ๔ การพัฒนาสังคมคุณภาพที่ทั่วถึงและยั่งยืนเพื่อการเป็นเมืองน่าอยู่

ยุทธศาสตร์ที่ ๖ ส่งเสริมการปกครองระบอบประชาธิปไตยและความมั่นคงของบ้านเมือง

### **๒. ยุทธศาสตร์การพัฒนาองค์กรปกครองส่วนท้องถิ่น :**

ยุทธศาสตร์ที่ ๘ ด้านการบริหารจัดการบ้านเมืองที่ดี

การวิเคราะห์ภารกิจ อำนาจหน้าที่ขององค์การบริหารส่วนตำบล ตามพระราชบัญญัติสภาตำบลและองค์การบริหารส่วนตำบล พ.ศ.๒๕๓๗ และตามพระราชบัญญัติกำหนดแผนและขั้นตอนการกระจายอำนาจให้องค์กรปกครองส่วนท้องถิ่น พ.ศ.๒๕๔๒ และกฎหมายอื่นที่เกี่ยวข้อง ทั้งนี้เพื่อให้ทราบว่า องค์การบริหารส่วนตำบล มีอำนาจหน้าที่ที่จะเข้าไปดำเนินการแก้ไขปัญหาในเขตพื้นที่ให้ตรงกับความต้องการของประชาชนได้อย่างไร โดยสามารถกำหนดแบ่งภารกิจได้ เป็น ๕ ด้าน ซึ่งภารกิจดังกล่าวถูกกำหนดอยู่ในพระราชบัญญัติสภาตำบลและองค์การบริหารส่วนตำบล พ.ศ.๒๕๓๗ และตามพระราชบัญญัติกำหนดแผนและขั้นตอนการกระจายอำนาจให้องค์กรปกครองส่วนท้องถิ่น พ.ศ.๒๕๔๒ องค์การบริหารส่วนตำบลปอ มีสภาพปัญหาของเขตพื้นที่ที่รับผิดชอบและความต้องการของประชาชนโดยแบ่งออกเป็นด้านต่างๆ เพื่อสะดวกในการดำเนินการแก้ไขให้ตรงกับความต้องการประชาชนอย่างแท้จริง เช่น

### **๔.๑ ด้านโครงสร้างพื้นฐาน**

#### **สภาพปัญหา**

- (๑) ปัญหาการคมนาคมภายในตำบล - หมู่บ้านไม่สะดวก
- (๒) ปัญหาถนนเข้าสู่พื้นที่การเกษตรไม่สะดวก
- (๓) ปัญหารางระบายน้ำ มีไม่เพียงพอครบทุกหมู่บ้าน บางหมู่บ้านชำรุด , เสียหาย บางส่วนท่อระบายน้ำอุดตัน / รางระบายน้ำตันเงิน
- (๔) ปัญหาถนนภายในหมู่บ้านชำรุดขาดการบำรุงรักษา
- (๕) ปัญหาศูนย์เด็กเล็กประจำหมู่บ้านมีสภาพชำรุดทรุดโทรม
- (๖) ปัญหาหอกระจายเสียงประจำหมู่บ้านชำรุด บางหมู่บ้านขาดเครื่องขยายเสียงและลำโพง
- (๗) ปัญหาสิ่งสาธารณูปโภคไม่เพียงพอ เช่น ไฟฟ้ายังเข้าไม่ถึงในบางหมู่บ้าน

#### **ความต้องการ**

- (๑) ปรับปรุงสิ่งสาธารณูปโภค/ก่อสร้างถนน ไฟฟ้า เส้นทางโทรคมนาคมและการสื่อสารให้ครอบคลุมทั่วพื้นที่
- (๒) ปรับปรุงถนนเข้าสู่พื้นที่การเกษตรเพื่อขนส่งผลผลิตทางการเกษตร
- (๓) จัดระบบประปาเพื่ออุปโภค - บริโภคในพื้นที่
- (๔) ปรับปรุงสนามกีฬาให้ได้มาตรฐาน
- (๕) ปรับปรุงและซ่อมแซมศูนย์พัฒนาเด็กเล็กให้แข็งแรงและปลอดภัย

## ๔.๒ ด้านเศรษฐกิจ

### สภาพปัญหา

- (๑) ปัญหาผลผลิตด้านการเกษตรราคาตกต่ำ
- (๒) ปัญหาขาดเงินทุนหมุนเวียน และไม่มีแหล่งรับซื้อผลผลิตทางการเกษตร
- (๓) ราษฎรส่วนใหญ่ในวัยแรงงานไม่มีงานทำ
- (๔) ปัญหาเรื่องที่ดินทำกิน เกิดการอพยพแรงงาน

### ความต้องการ

- (๑) ประสานหน่วยราชการอบรมอาชีพให้ความรู้แก่ประชาชน
- (๒) ประสานหน่วยงานที่เกี่ยวข้องแก้ไขผลผลิตทางการเกษตรราคาต่ำเพื่อเพิ่มรายได้
- (๓) ประสานหน่วยงานที่เกี่ยวข้องรับรองแผนที่ชุมชนให้กับประชาชน
- (๔) จัดงบประมาณและเงินทุนหมุนเวียนให้กับประชาชนในพื้นที่ เพื่อเพิ่มช่องทางในการเพิ่มรายได้
- (๕) จัดหาแหล่งรับซื้อผลผลิตทางการเกษตรให้ประชาชนในพื้นที่

## ๔.๓ ด้านสังคม - การศึกษา

### สภาพปัญหา

- (๑) ปัญหาความปลอดภัยในชีวิตและทรัพย์สินของประชาชน
- (๒) ไม่มีระบบการจัดการขยะมูลฝอย
- (๓) ปัญหาทางการศึกษา เช่น อาจไม่ครอบคลุมในทุกพื้นที่ ขาดแคลนวัสดุอุปกรณ์การเรียนการสอน หรือบุคลากร เป็นต้น
- (๔) กลุ่มอาชีพต่าง ๆ เช่น อาจขาดความรู้ ความชำนาญในการประกอบอาชีพ
- (๕) ปัญหาการว่างงานของประชาชนในวัยทำงาน
- (๖) ปัญหาการแพร่ระบาดของยาเสพติดในพื้นที่
- (๗) ปัญหาความยากจน
- (๘) ปัญหาสวัสดิการสังคมยังไม่ได้ได้รับการบริการเท่าที่ควร
- (๙) ราษฎรขาดความรู้ความเข้าใจเกี่ยวกับสุขภาพอนามัย

### ความต้องการ

- (๑) ประสานหน่วยงานที่เกี่ยวข้องจัดทำแผนป้องกันการแพร่ระบาดของยาเสพติดในพื้นที่
- (๒) จัดหาอบรมอาชีพให้ประชาชนในวัยแรงงาน
- (๓) จัดระบบการจัดการขยะมูลฝอย
- (๔) จัดอบรมให้ความรู้ความเข้าใจเกี่ยวกับสุขภาพอนามัย
- (๕) จัดหาวัสดุการเรียนการสอนให้กับศูนย์พัฒนาเด็กเล็กในสังกัด

## ๔.๔ ด้านการเมือง - การบริหาร

### สภาพปัญหา

- (๑) ผู้บริหาร สมาชิกสภาองค์การบริหารส่วนตำบล และพนักงานส่วนตำบล ขาดความรู้และประสบการณ์ในการทำงาน
- (๒) อุปกรณ์ เครื่องใช้สำนักงาน มีไม่เพียงพอ
- (๓) การปฏิบัติงานในพื้นที่เป็นไปด้วยความยากลำบาก
- (๔) ปัญหาการให้บริการและอำนวยความสะดวกในการติดต่อราชการไม่เพียงพอ
- (๕) ประชาชนในพื้นที่ขาดความรู้ความเข้าใจบทบาทหน้าที่ขององค์การบริหารส่วนตำบล กฎหมายและระเบียบที่เกี่ยวข้อง

### **ความต้องการ**

- (๑) จัดระบบและส่งเสริมให้ผู้บริหาร สมาชิกสภาองค์การบริหารส่วนตำบล และพนักงานส่วนตำบล เพื่อเพิ่มทักษะในการปฏิบัติงาน
- (๒) จัดหาอุปกรณ์ เครื่องใช้สำนักงานที่ทันสมัย
- (๓) จัดหาวัสดุอุปกรณ์ในการปฏิบัติงานในพื้นที่ให้ทันสมัยมีประสิทธิภาพ
- (๔) จัดบริการออกบริการให้แก่ประชาชนในพื้นที่ยากลำบาก
- (๕) จัดอบรมให้ประชาชนในพื้นที่มีความรู้ความเข้าใจบทบาทหน้าที่ขององค์การบริหารส่วนตำบล กฎหมาย ระเบียบที่เกี่ยวข้อง

### **๔.๕ ด้านทรัพยากรธรรมชาติและสิ่งแวดล้อม**

#### **สภาพปัญหา**

- (๑) การบุกรุกป่าเพื่อทำการเกษตรของราษฎร
- (๒) ประชาชนขาดจิตสำนึกในการอนุรักษ์ทรัพยากรธรรมชาติและสิ่งแวดล้อม
- (๓) ไม่มีระบบการจัดการแก้ไขปัญหามลพิษและสิ่งแวดล้อม
- (๔) ขาดการจัดทำทะเบียน ป้ายเขตที่สาธารณะ และสิ่งแวดล้อม
- (๕) ขาดการอนุรักษ์ป่าไม้ธรรมชาติ และการปลูกต้นไม้ปรับปรุงสิ่งแวดล้อม
- (๖) การใช้สารเคมีในการทำการเกษตรกรรม
- (๗) การขาดแคลนน้ำใช้ด้านอุปโภค - บริโภค และการเกษตรไม่เพียงพอ

#### **ความต้องการ**

- (๑) จัดกิจกรรมรณรงค์และให้ความรู้แก่ประชาชนให้มีจิตสำนึกร่วมในการรักษาทรัพยากรธรรมชาติและสิ่งแวดล้อม
- (๒) สร้างจิตสำนึกในการอนุรักษ์ทรัพยากรธรรมชาติและสิ่งแวดล้อม
- (๓) จัดระบบการจัดการแก้ไขมลพิษและสิ่งแวดล้อม
- (๔) ส่งเสริมและพัฒนาแหล่งท่องเที่ยวในพื้นที่
- (๕) จัดทำทะเบียน ป้ายเขตที่สาธารณะ และสิ่งแวดล้อม
- (๖) จัดทำโครงการอนุรักษ์ป่าไม้ธรรมชาติ และส่งเสริมการปลูกต้นไม้ปรับปรุงสิ่งแวดล้อม
- (๗) รณรงค์และให้ความรู้แก่ประชาชนไม่ให้ใช้สารเคมีในการทำการเกษตรกรรม
- (๘) จัดหาแหล่งน้ำอุปโภค - บริโภค และการเกษตร และรณรงค์ให้ประชาชนร่วมอนุรักษ์แหล่งน้ำ - ต้นน้ำ

ภารกิจทั้ง ๕ ด้าน ตามที่กฎหมายกำหนดให้อำนาจองค์การบริหารส่วนตำบล สามารถจะแก้ไขปัญหาขององค์การบริหารส่วนตำบลด้านข้างได้เป็นอย่างดี มีประสิทธิภาพและประสิทธิผล โดยคำนึงถึงความต้องการของประชาชนในเขตพื้นที่ประกอบด้วย การดำเนินการขององค์การบริหารส่วนตำบลจะต้องสอดคล้องกับแผนพัฒนาเศรษฐกิจและสังคมแห่งชาติ แผนพัฒนาจังหวัด แผนพัฒนาอำเภอ แผนพัฒนาตำบล นโยบายของรัฐบาล และนโยบายของผู้บริหารขององค์การบริหารส่วนตำบลเป็นสำคัญ



## ๕. ภารกิจ อำนาจหน้าที่ขององค์การบริหารส่วนตำบลด่านช้าง

การพัฒนาท้องถิ่นขององค์การบริหารส่วนตำบลด่านช้าง ต้องดำเนินการตามภารกิจให้ สอดคล้องกับแผนพัฒนาเศรษฐกิจและสังคมแห่งชาติ แผนพัฒนาจังหวัด แผนพัฒนาอำเภอ แผนพัฒนา ตำบล นโยบายของรัฐบาล และนโยบายของผู้บริหารท้องถิ่น ทั้งนี้ องค์การบริหารส่วนตำบลด่านช้าง ต้อง

วิเคราะห์สภาพปัญหาของตำบลโดยอาศัยเครื่องมือ SWOT เข้ามาช่วย ประกอบกับการพัฒนาให้เป็นไปตาม พระราชบัญญัติสภาพตำบลและองค์การบริหารส่วนตำบล พ.ศ.๒๕๓๗ (รวมฉบับแก้ไขเพิ่มเติม) และ พระราชบัญญัติกำหนดแผนและขั้นตอนการกระจายอำนาจให้องค์กรปกครองส่วนท้องถิ่น พ.ศ. ๒๕๔๒ รวมถึง กฎหมายอื่น ๆ ซึ่งองค์การบริหารส่วนตำบลด่านช้าง ได้วิเคราะห์ศักยภาพในการพัฒนาตามหลัก SWOT แบบ องค์รวม ดังนี้

### จุดแข็ง (Strength=s)

๑. มีพื้นที่ที่เหมาะสมสำหรับการเกษตร เช่น การปลูกข้าวหอมมะลิ การเลี้ยงปศุสัตว์ การทำไร่/สวน
๒. มีศิลปวัฒนธรรม ขนบธรรมเนียมประเพณีและภูมิปัญญาท้องถิ่นที่มีเอกลักษณ์
๓. มีกลุ่มอาชีพหลากหลายและมีสินค้าหนึ่งตำบล หนึ่งผลิตภัณฑ์ เช่น ร้านค้าชุมชน กลุ่มเกษตรกร
๔. มีการคมนาคมที่สะดวก สามารถเชื่อมโยงไปยังอำเภอต่างๆ เช่น อำเภอแก้งสนามนาง อำเภอ สีดา อำเภอดง
๕. มีการประสานการพัฒนาขององค์กรปกครองส่วนท้องถิ่นที่เข้มแข็งอย่างลงตัว
๖. มีสถานปฏิบัติธรรมและแหล่งเรียนรู้ทางศาสนา ศูนย์ฝึกอบรมทางจิตใจ

### จุดอ่อน (Weak-W )

๑. พื้นที่การเกษตรขาดน้ำและการปรับปรุงดินด้วยอินทรีย์วัตถุ
๒. ภาคการเกษตรขาดการพัฒนาอย่างต่อเนื่องและไม่ครบวงจร
๔. ปัญหาด้านงบประมาณที่มีไม่พอเพียงต่อการพัฒนา
๕. ปัญหาความยากจนและคุณภาพชีวิต ของประชาชน
๖. ปัญหาการบริหารจัดการด้านทรัพยากรธรรมชาติและสิ่งแวดล้อม
๗. การส่งเสริมอาชีพประชาชนผู้มีรายได้น้อยยังไม่ได้รับการส่งเสริมเท่าที่ควร

### โอกาส (Opportunity - O)

๑. การสร้างมูลค่าเพิ่มและความแตกต่างในสินค้า
๒. การส่งเสริมสินค้าโอท็อปในตำบล
๔. โอกาสในการสร้างเครือข่ายผู้ผลิตผลิตภัณฑ์ชุมชนและท้องถิ่นให้เข้มแข็ง
๕. จังหวัดให้ความสำคัญกับการแก้ไขปัญหาสังคมและเศรษฐกิจในระดับชุมชน / ครอบครัว
๖. การส่งเสริมในด้านสถาบันครอบครัว

### อุปสรรค ( Threat – T )

๑. การผันผวนของราคาผลผลิตทางการเกษตรและอุตสาหกรรมในครัวเรือน
๒. วัตถุประสงค์ในการผลิตผลิตภัณฑ์ภูมิปัญญาท้องถิ่นเริ่มขาดแคลน
๓. การเคลื่อนย้ายแรงงานจากภาคการเกษตรสู่ภาคอุตสาหกรรมขนาดใหญ่
๔. สภาวะเศรษฐกิจที่สูงขึ้น
๕. การตอบรับกระแสบริโภคนิยมและวัฒนธรรมตะวันตกของประชาชน
๖. ภาวะการแข่งขันทางเศรษฐกิจมีแนวโน้มทวีความรุนแรงมากขึ้น

จากการวิเคราะห์สภาพปัญหาการพัฒนาตามหลัก SWOT ข้างต้น องค์การบริหารส่วนตำบลด่านช้าง สามารถวิเคราะห์ภารกิจให้ตรงกับสภาพปัญหาโดยสามารถกำหนดแบ่งภารกิจได้ ๗ ด้าน ซึ่งภารกิจดังกล่าวถูกกำหนดอยู่ในพระราชบัญญัติสภาพัฒนาการและองค์การบริหารส่วนตำบล พ.ศ. ๒๕๓๗ (รวมฉบับแก้ไขเพิ่มเติม) และตามพระราชบัญญัติกำหนดแผนและขั้นตอนการกระจายอำนาจให้องค์กรปกครองส่วนท้องถิ่น พ.ศ.๒๕๔๒ ดังนี้

#### ๕.๑ ด้านโครงสร้างพื้นฐาน มีภารกิจที่เกี่ยวข้อง ดังนี้

- (๑) การสาธารณูปการ
- (๒) การจัดให้มีและการบำรุงทางน้ำและทางบก
- (๓) การจัดให้มีและบำรุงทางระบายน้ำ
- (๔) การจัดให้มีน้ำสะอาดหรือการประปา
- (๕) การจัดให้มีและการบำรุงการไฟฟ้าหรือแสงสว่างโดยวิธีอื่น

#### ๕.๒ ด้านส่งเสริมคุณภาพชีวิต มีภารกิจที่เกี่ยวข้อง ดังนี้

- (๑) การจัดการศึกษา
- (๒) ให้ประชาชนได้รับการศึกษาอย่างต่อเนื่องทั่วถึงและฝึกอบรมระยะสั้น
- (๓) การป้องกันและการควบคุมโรคติดต่อ
- (๔) การสังคมสงเคราะห์ และการพัฒนาคุณภาพชีวิตเด็ก สตรี คนชราและผู้ด้อยโอกาส
- (๕) การรักษาความสะอาดของถนน ทางเดิน และที่สาธารณะ
- (๖) การจัดให้มีการบำรุงสถานที่สำหรับนันทนาการ การพักผ่อนหย่อนใจ สวนสาธารณะ

สวนสัตว์ ตลอดจนสถานที่ประชุมอบรมราษฎร

- (๗) การบำรุงและส่งเสริมการทำมาหากินของราษฎร

#### ๕.๓ ด้านการจัดระเบียบชุมชน สังคม และการรักษาความสงบเรียบร้อย มีภารกิจที่เกี่ยวข้อง ดังนี้

- (๑) การส่งเสริมประชาธิปไตย ความเสมอภาค และสิทธิเสรีภาพของประชาชน
- (๒) การป้องกันและบรรเทาสาธารณภัย
- (๓) รณรงค์และจัดกิจกรรมเกี่ยวกับยาเสพติด

- (๔) ร่วมกับหน่วยงานที่เกี่ยวข้องดำเนินการเรื่องยาเสพติดสร้างชุมชนเข้มแข็ง
- (๕) ให้ประชาชนมีความรู้เรื่องกฎหมายและปฏิบัติตามกฎหมายเพื่อลดอุบัติเหตุ

**๕.๔ ด้านการวางแผน การส่งเสริมการลงทุน พาณิชยกรรมและการท่องเที่ยว  
มีภารกิจที่เกี่ยวข้อง ดังนี้**

- (๑) ส่งเสริมให้มีเกษตรตามแนวทางทฤษฎีใหม่ การรวมกลุ่ม
- (๒) ส่งเสริมให้มีอุตสาหกรรมในครอบครัว
- (๓) ส่งเสริมให้ใช้เทคโนโลยีปรับปรุงดินให้เหมาะสมกับพืช
- (๔) พัฒนาผลิตภัณฑ์ของตำบล (หนึ่งตำบลหนึ่งผลิตภัณฑ์)

**๕.๕ ด้านการบริหารจัดการและการอนุรักษ์ทรัพยากรธรรมชาติและสิ่งแวดล้อม  
มีภารกิจที่เกี่ยวข้อง ดังนี้**

- (๑) การคุ้มครอง ดูแลและบำรุงรักษาป่าไม้ ที่ดิน ทรัพยากรธรรมชาติและสิ่งแวดล้อม
- (๒) ให้มีการจัดระบบกำจัดขยะหรือเก็บขยะที่ถูกต้องพร้อมให้ประชาชนมีจิตสำนึกที่ดี
- (๓) การกำจัดมูลฝอยและสิ่งปฏิกูลรวมอย่างถูกต้อง ลดการใช้สารพิษ สารเคมี
- (๔) เพิ่มปริมาณป่าไม้ในที่สาธารณะประโยชน์ให้มากขึ้นพร้อมรณรงค์ให้ประชาชนรักษา
- (๕) จัดหาสถานที่พักผ่อนหย่อนใจและนันทนาการ

**๕.๖ ด้านการศาสนา ศิลปวัฒนธรรม จารีตประเพณี และภูมิปัญญาท้องถิ่น  
มีภารกิจที่เกี่ยวข้อง ดังนี้**

- (๑) บำรุงรักษาศิลปะ จารีตประเพณี ภูมิปัญญาท้องถิ่น และวัฒนธรรมอันดี  
ของท้องถิ่น
- (๒) การส่งเสริมการกีฬา จารีตประเพณี และวัฒนธรรมอันดีงามของท้องถิ่น
- (๓) สร้างกิจกรรมชุมชนส่งเสริมประเพณีดั้งเดิม

**๕.๗ ด้านการบริหารจัดการและการสนับสนุนการปฏิบัติภารกิจของส่วนราชการ  
และองค์กรปกครองส่วนท้องถิ่น มีภารกิจที่เกี่ยวข้อง ดังนี้**

- (๑) สนับสนุนสภาพตำบลและองค์กรปกครองส่วนท้องถิ่นอื่นในการพัฒนาท้องถิ่น  
สนับสนุน หรือช่วยเหลือส่วนราชการหรือองค์กรปกครองส่วนท้องถิ่นอื่นในการพัฒนาท้องถิ่น
- (๒) ประสานและให้ความร่วมมือในการปฏิบัติหน้าที่ของสภาพตำบล และองค์กร  
ปกครองส่วนท้องถิ่นอื่น
- (๓) ส่งเสริมรณรงค์ให้ประชาชนได้มีส่วนร่วมในกิจกรรมทางการเมืองการบริหารงานของ  
องค์กรปกครองส่วนท้องถิ่น
- (๔) การให้บริการแก่เอกชน ส่วนราชการ หน่วยงานของรัฐ รัฐวิสาหกิจ หรือองค์กร  
ปกครองส่วนท้องถิ่นอื่น
- (๕) ให้ความรู้เกี่ยวกับภารกิจ หลักเกณฑ์วิธีการเกี่ยวกับการเลือกตั้งของท้องถิ่น

## ๖. ภารกิจหลัก และภารกิจรองที่องค์การบริหารส่วนตำบลด่านช้าง จะดำเนินการ

### ภารกิจหลัก

๑. การปรับปรุงโครงสร้างพื้นฐาน
๒. การพัฒนาสิ่งแวดล้อมและทรัพยากรธรรมชาติ
๓. การส่งเสริมการเกษตรและอาชีพให้แก่ประชาชน
๔. การส่งเสริมคุณภาพชีวิต
๕. การพัฒนาและส่งเสริมการศึกษา ศาสนาและวัฒนธรรม
๖. การส่งเสริมสุขภาพและควบคุมโรคติดต่อ
๗. การส่งเสริมรณรงค์ป้องกันยาเสพติด/สิ่งเสพติด
๘. การส่งเสริมกิจกรรมสตรี เด็ก เยาวชน คนชรา ให้เข้าร่วมกิจกรรมชุมชน

### ภารกิจรอง

๑. การฟื้นฟูวัฒนธรรมและส่งเสริมประเพณีท้องถิ่น
๒. การสนับสนุนและส่งเสริมอุตสาหกรรมในครัวเรือน
๓. การพัฒนาและปรับปรุงแหล่งท่องเที่ยว
๔. การพัฒนาการเมืองและการบริหาร

## ๗. สรุปปัญหาและแนวทางในการกำหนดโครงสร้างส่วนราชการและกรอบอัตรากำลัง

จากสภาพปัญหาดังกล่าวข้างต้น องค์การบริหารส่วนตำบลด่านช้าง จึงมีภารกิจหน้าที่ความรับผิดชอบในการแก้ไขปัญหา โดยจำเป็นอย่างยิ่งที่ต้องมีบุคลากรที่มีความรู้ความสามารถในการปฏิบัติภารกิจหน้าที่ดังกล่าวให้ประสบผลสำเร็จ สามารถตอบสนองความต้องการของประชาชนภายในตำบลได้ ซึ่งองค์การบริหารส่วนตำบลด่านช้าง ได้จัดตั้งส่วนราชการ เพื่อรองรับภารกิจหน้าที่ขององค์การบริหารส่วนตำบลด่านช้าง และกำหนดตำแหน่งหัวหน้าส่วนราชการขององค์การบริหารส่วนตำบลด่านช้าง ตามมติ ก.อบต.จังหวัดนครราชสีมา ที่ ๙/๒๕๖๐ เมื่อวันที่ ๒๗ กันยายน ๒๕๖๐ โดยกำหนดโครงสร้างการแบ่งส่วนราชการออกเป็น ๕ ส่วนราชการ ได้แก่

- ๑) สำนักปลัด
- ๒) กองคลัง
- ๓) กองช่าง
- ๔) กองการศึกษา ศาสนาและวัฒนธรรม
- ๕) กองส่งเสริมการเกษตร

แต่เนื่องจากที่ผ่านมาองค์กรปกครองส่วนท้องถิ่นมีตำแหน่งที่ว่างซึ่งสรรหาแล้วแต่ไม่ได้ และมอบหมายให้บุคลากรที่มีอยู่ดำเนินการแทน ซึ่งผลการปฏิบัติงานไม่มีปัญหาสามารถปฏิบัติงานแทนกันได้และผลงานก็ประสบผลสำเร็จ และเพื่อให้เป็นไปตามมาตรา ๓๕ ตามพระราชบัญญัติระเบียบบริหารงานบุคคลส่วนท้องถิ่น พ.ศ. ๒๕๔๒ ที่กำหนดให้องค์กรปกครองส่วนท้องถิ่นสามารถใช้จ่ายได้ไม่เกินร้อยละ ๔๐ นั้น

๘. โครงสร้างการกำหนดส่วนราชการ

จากสภาพปัญหาดังกล่าวข้างต้น องค์การบริหารส่วนตำบลด่านช้างจึงมีความจำเป็นในการกำหนดโครงสร้างส่วนราชการ เพื่อให้การปฏิบัติงานสอดคล้องกับปัญหา ภารกิจ หน้าที่ที่ต้องปฏิบัติ เพื่อให้สามารถตอบสนองความต้องการของประชาชนได้ ซึ่งโครงสร้างส่วนราชการที่มีอยู่ ๕ ส่วนราชการให้คงเดิมไว้ ได้แก่ สำนักปลัด , กองคลัง, กองช่าง, กองการศึกษา ศาสนาและวัฒนธรรม และกองส่งเสริมการเกษตร ดังนี้

๘.๑ โครงสร้างส่วนราชการ

ที่	อปท.	อำเภอ	ประเภท		โครงสร้าง	หมายเหตุ
			เล็ก กลาง ใหญ่	กำหนดเป็น		
๑	ด่านช้าง	บัวใหญ่	กลาง	ประเภทสามัญ	ตามแผนอัตรากำลัง ๓ ปี (พ.ศ.๒๕๖๑-๒๕๖๓) <b>ปลัดองค์การบริหารส่วนตำบล</b> <b>รองปลัดองค์การบริหารส่วนตำบล</b> <u>หน่วยตรวจสอบภายใน</u> - งานตรวจสอบภายใน <b>๑. สำนักงานปลัดองค์การบริหารส่วนตำบล</b> <b>๑.๑ งานบริหารทั่วไป</b> - งานธุรการ - งานอำนวยการและข้อมูลข่าวสาร - งานการเจ้าหน้าที่ - งานเลือกตั้ง - งานควบคุมและส่งเสริมการท่องเที่ยว - งานกิจการสภา <b>๑.๒ งานนโยบายและแผน</b> - งานนโยบายและแผนพัฒนา - งานวิชาการ - งานข้อมูลและการประชาสัมพันธ์ - งานสารสนเทศและระบบคอมพิวเตอร์ - งานงบประมาณ <b>๑.๓ งานกฎหมายและคดี</b> - งานกฎหมายและนิติกรรม - งานการดำเนินการทางคดีและศาลปกครอง - งานร้องเรียนร้องทุกข์และอุทธรณ์ - งานระเบียบข้อบังคับ <b>๑.๔ งานป้องกันและบรรเทาสาธารณภัย</b> - งานอำนวยการ - งานป้องกัน - งานช่วยเหลือฟื้นฟูงานกู้ภัย	

ที่	อปท.	อำเภอ	ประเภท		โครงสร้าง	หมายเหตุ
			เล็ก กลาง ใหญ่	กำหนดเป็น		
๑	ด่านช้าง	บัวใหญ่	กลาง	ประเภทสามัญ	<p><b>๑.๕ งานสวัสดิการและพัฒนาชุมชน</b></p> <ul style="list-style-type: none"> <li>- งานสวัสดิการและพัฒนาชุมชน</li> <li>- งานสังคมสงเคราะห์</li> <li>- งานส่งเสริมอาชีพและพัฒนาสตรี</li> </ul> <p><b>๑.๖ งานสาธารณสุขและสิ่งแวดล้อม</b></p> <ul style="list-style-type: none"> <li>- งานอนามัยและสิ่งแวดล้อม</li> <li>- งานส่งเสริมสุขภาพและสาธารณสุข</li> <li>- งานรักษาความสะอาด</li> <li>- งานควบคุมและจัดการคุณภาพสิ่งแวดล้อม</li> <li>- งานควบคุมโรค</li> <li>- งานบริการสาธารณสุข</li> </ul> <p><b>๒. กองคลัง</b></p> <p><b>๒.๑ งานการเงิน</b></p> <ul style="list-style-type: none"> <li>- งานรับ - เบิกจ่ายเงิน</li> <li>- งานจัดทำฎีกาเบิกจ่าย</li> <li>- งานเก็บรักษาเงิน</li> </ul> <p><b>๒.๒ งานบัญชี</b></p> <ul style="list-style-type: none"> <li>- งานบัญชี</li> <li>- งานทะเบียนคุมการเบิกจ่าย</li> <li>- งานการเงินและงบทดลอง</li> <li>- งานงบแสดงฐานะทางการเงิน</li> </ul> <p><b>๒.๓ งานพัฒนาและจัดเก็บรายได้</b></p> <ul style="list-style-type: none"> <li>- งานภาษีอากร ค่าธรรมเนียมและค่าเช่า</li> <li>- งานพัฒนารายได้</li> <li>- งานควบคุมกิจการค้าและค่าปรับ</li> <li>- งานทะเบียนควบคุมและเร่งรัดรายได้</li> </ul> <p><b>๒.๔ งานทะเบียนทรัพย์สินและพัสดุ</b></p> <ul style="list-style-type: none"> <li>- งานทะเบียนทรัพย์สินและแผนที่ภาษี</li> <li>- งานพัสดุ</li> <li>- งานทะเบียนเบิกจ่ายวัสดุครุภัณฑ์และยานพาหนะ</li> </ul>	

ที่	อปท.	อำเภอ	ประเภท		โครงสร้าง	หมายเหตุ
			เล็ก กลาง ใหญ่	กำหนดเป็น		
๑	ด่านช้าง	บัวใหญ่	กลาง	ประเภท สามัญ	<b>๓. กongs้าง</b> <b>๓.๑ งานก่อสร้าง</b> <ul style="list-style-type: none"> <li>- งานก่อสร้างและบูรณะถนน</li> <li>- งานก่อสร้างและบูรณะสภาพและโครงการพิเศษ</li> <li>- งานระบบข้อมูลและแผนที่เส้นทางคมนาคม</li> <li>งานบำรุงรักษาเครื่องจักรและยานพาหนะ</li> </ul> <b>๓.๒ งานออกแบบและควบคุมอาคาร</b> <ul style="list-style-type: none"> <li>- งานสถาปัตยกรรมและมัณฑนศิลป์</li> <li>- งานวิศวกรรม</li> <li>- งานประมาณราคา</li> <li>- งานควบคุมการก่อสร้างอาคาร</li> <li>- ฝ่ายบริการข้อมูลและหลักเกณฑ์</li> <li>- งานออกแบบ</li> </ul> <b>๓.๓ งานประสานงานสาธารณูปโภค</b> <ul style="list-style-type: none"> <li>- งานสาธารณูปโภคและกิจการประปา</li> <li>- งานขนส่งและวิศวกรรมจราจร</li> <li>- งานระบายน้ำ</li> <li>- งานจัดตกแต่งสถานที่</li> </ul> <b>๓.๔ งานผังเมือง</b> <ul style="list-style-type: none"> <li>- งานสำรวจและแผนที่</li> <li>- งานวางผังพัฒนาเมือง</li> <li>- งานควบคุมทางผังเมือง</li> <li>- งานจัดรูปที่ดินและฟื้นฟูเมือง</li> </ul> <b>๔. กองการศึกษา ศาสนาและวัฒนธรรม</b> <b>๔.๑ งานบริหารงานการศึกษา</b> <ul style="list-style-type: none"> <li>- งานบริหารวิชาการ</li> <li>- งานนิเทศการศึกษา</li> <li>- งานลูกเสือและยุวกาชาด</li> </ul> <b>๔.๒ งานส่งเสริมการศึกษา ศาสนา และวัฒนธรรม</b> <ul style="list-style-type: none"> <li>- งานห้องสมุด พิพิธภัณฑ์และเครือข่ายทางการศึกษา</li> <li>- งานกิจการศาสนา</li> <li>- งานส่งเสริมประเพณี ศิลปวัฒนธรรม</li> <li>- งานกิจกรรมเด็กและเยาวชน</li> <li>- งานกีฬาและันทนาการ</li> </ul>	

ที่	อปท.	อำเภอ	ประเภท		โครงสร้าง	หมายเหตุ
			เล็ก กลาง ใหญ่	กำหนดเป็น		
๑	ด่านช้าง	บัวใหญ่	กลาง	ประเภท สามัญ	<p>๔.๓ <u>งานกิจการโรงเรียน</u></p> <ul style="list-style-type: none"> <li>- งานจัดการศึกษา</li> <li>- งานพลศึกษา</li> <li>- งานทดสอบประเมินผลและตรวจวัดผลโรงเรียน</li> <li>- งานบริการและบำรุงสถานศึกษา</li> <li>- งานศูนย์พัฒนาเด็กเล็ก</li> </ul> <p>๕. <u>กองส่งเสริมการเกษตร</u></p> <p>๕.๑ <u>งานส่งเสริมการเกษตร</u></p> <ul style="list-style-type: none"> <li>- งานวิชาการเกษตร</li> <li>- งานเทคโนโลยีทางการเกษตร</li> <li>- งานส่งเสริมการเกษตร</li> </ul> <p>๕.๒ <u>งานส่งเสริมปศุสัตว์</u></p> <ul style="list-style-type: none"> <li>- งานข้อมูลวิชาการ</li> <li>- งานบำบัดน้ำเสีย</li> <li>- งานควบคุมและป้องกันโรคระบาด</li> </ul>	

### ๘.๒ การวิเคราะห์การกำหนดตำแหน่ง

องค์การบริหารส่วนตำบลด่านช้าง เป็น องค์การบริหารส่วนตำบลประเภทสามัญ กำหนดโครงสร้างส่วนราชการเป็น ๕ ส่วนราชการ ประกอบด้วย สำนักงานปลัด อบต., กองคลัง, กองช่าง, กองการศึกษา ศาสนาและวัฒนธรรม, และกองส่งเสริมการเกษตร โดยมีปลัดองค์การบริหารส่วนตำบลระดับกลาง เป็นผู้บังคับบัญชาสูงสุด ซึ่งการกำหนดกรอบอัตรากำลัง ต้องแยกตามโครงสร้างการแบ่งส่วนราชการต่าง ๆ เพื่อกำหนดตัวพนักงานส่วนตำบล และพนักงานจ้าง ในอนาคตระยะเวลา ๓ ปี ต่อไปข้างหน้า ให้เหมาะสมกับภารกิจและปริมาณงาน ซึ่งในการจัดทำแผนอัตรากำลัง ๓ ปี ( ประจำปีงบประมาณ ๒๕๖๑ – ๒๕๖๓) คณะกรรมการจัดทำแผนอัตรากำลัง ๓ ปี ได้ประชุมร่วมกันเพื่อวิเคราะห์ภารกิจ หน้าที่ ลักษณะงาน ปริมาณงาน ความยากและคุณภาพของงาน เพื่อกำหนดตำแหน่งได้อย่างถูกต้อง คุ่มค่า ดังนั้น จึงกำหนดตำแหน่งพนักงานส่วนตำบล และพนักงานจ้าง ดังต่อไปนี้

- ปลัด อบต. (นักบริหารงานท้องถิ่น) ระดับกลาง จำนวน ๑ อัตรา
- รองปลัด อบต. (นักบริหารงานท้องถิ่น) ระดับต้น จำนวน ๑ อัตรา

#### (๑) สำนักงานปลัดองค์การบริหารส่วนตำบล ประกอบด้วย

- หัวหน้าสำนักปลัด (นักบริหารงานทั่วไป) ระดับต้น จำนวน ๑ อัตรา
- นักทรัพยากรบุคคล ระดับชำนาญการ จำนวน ๑ อัตรา
- นักจัดการงานทั่วไป ระดับชำนาญการ จำนวน ๑ อัตรา
- นิติกร ระดับปฏิบัติการ จำนวน ๑ อัตรา
- นักวิเคราะห์นโยบายและแผน ระดับปฏิบัติการ จำนวน ๑ อัตรา
- นักพัฒนาชุมชน ระดับชำนาญการ จำนวน ๑ อัตรา



-เจ้าพนักงานธุรการ ระดับชำนาญงาน	จำนวน ๑ อัตรา
-พนักงานจ้างทั่วไป (พนักงานขับรถยนต์)	จำนวน ๑ อัตรา
-พนักงานจ้างตามภารกิจ (ผช.เจ้าพนักงานพัฒนาชุมชน)	จำนวน ๑ อัตรา
-พนักงานจ้างตามภารกิจ (ผช.เจ้าพนักงานสาธารณสุข)	จำนวน ๑ อัตรา
-พนักงานจ้างทั่วไป (คนงานทั่วไป)	จำนวน ๖ อัตรา
-พนักงานจ้างทั่วไป (พนักงานขับรถบรรทุก)	จำนวน ๑ อัตรา
<b>(๒) กองคลัง ประกอบด้วย</b>	
-ผู้อำนวยการกองคลัง (นักบริหารงานการคลัง) ระดับต้น	จำนวน ๑ อัตรา
-เจ้าพนักงานการเงินและบัญชี ระดับชำนาญงาน	จำนวน ๑ อัตรา
-นักวิชาการพัสดุ ระดับชำนาญการ	จำนวน ๑ อัตรา
-นักวิชาการจัดเก็บรายได้ ระดับชำนาญการ	จำนวน ๑ อัตรา
-พนักงานจ้างตามภารกิจ (ผช.จพง.การเงินฯ)	จำนวน ๑ อัตรา
-พนักงานจ้างตามภารกิจ (ผช.จพง.พัสดุ)	จำนวน ๑ อัตรา
-พนักงานจ้างตามภารกิจ (ผช.จพง.จัดเก็บรายได้)	จำนวน ๑ อัตรา
-พนักงานจ้างทั่วไป (คนงานทั่วไป)	จำนวน ๑ อัตรา
<b>(๓) กองช่าง ประกอบด้วย</b>	
-ผู้อำนวยการกองช่าง (นักบริหารงานช่าง) ระดับต้น	จำนวน ๑ อัตรา
-นายช่างโยธา ปฏิบัติงาน/ชำนาญงาน	จำนวน ๑ อัตรา
-พนักงานจ้างตามภารกิจ (ผช.จพง.ธุรการ)	จำนวน ๑ อัตรา
-พนักงานจ้างทั่วไป (คนงานทั่วไป)	จำนวน ๒ อัตรา
<b>(๔) กองการศึกษา ศาสนาและวัฒนธรรม ประกอบด้วย</b>	
-ผู้อำนวยการกองการศึกษา (นักบริหารงานศึกษา) ระดับต้น	จำนวน ๑ อัตรา
-นักวิชาการศึกษา ปฏิบัติการ	จำนวน ๑ อัตรา
-ครู	จำนวน ๑ อัตรา
-ครูผู้ดูแลเด็ก	จำนวน ๓ อัตรา
-พนักงานจ้างตามภารกิจ (ผช.นักวิชาการศึกษา)	จำนวน ๑ อัตรา
-พนักงานจ้างตามภารกิจ (ผช.เจ้าพนักงานธุรการ)	จำนวน ๑ อัตรา
-พนักงานจ้างทั่วไป (ผู้ดูแลเด็ก)	จำนวน ๓ อัตรา
-พนักงานจ้างทั่วไป (คนงานทั่วไป)	จำนวน ๑ อัตรา
<b>(๕) กองส่งเสริมการเกษตร ประกอบด้วย</b>	
-ผู้อำนวยการกองส่งเสริมการเกษตร (นักบริหารงานเกษตร)	
ระดับต้น	จำนวน ๑ อัตรา
-นักวิชาการเกษตร ปฏิบัติการ/ชำนาญการ	จำนวน ๑ อัตรา

เพื่อให้การบริหารงานองค์การบริหารส่วนตำบลด่านช้าง เป็นไปอย่างมีประสิทธิภาพ ประสิทธิผล องค์การบริหารส่วนตำบลด่านช้าง จึงนำผลการวิเคราะห์ตำแหน่งมาบันทึกข้อมูลลงในกรอบ อัตรากำลัง ๓ ปี (ประจำปีงบประมาณ ๒๕๖๑-๒๕๖๓) ดังนี้

**กรอบอัตรากำลัง ๓ ปี ระหว่างปี ๒๕๖๑ - ๒๕๖๓**

ส่วนราชการ	กรอบอัตรากำลังเดิม	กรอบอัตรากำลังใหม่			เพิ่ม/ลด			หมายเหตุ
		๒๕๖๑	๒๕๖๒	๒๕๖๓	๒๕๖๑	๒๕๖๒	๒๕๖๓	
ปลัดองค์การบริหารส่วนตำบล (นักบริหารงานท้องถิ่น ระดับกลาง)	๑	๑	๑	๑	-	-	-	
รองปลัดองค์การบริหารส่วนตำบล (นักบริหารงานท้องถิ่น ระดับต้น)	๑	๑	๑	๑	-	-	-	
<b>สำนักงานปลัดองค์การบริหารส่วนตำบล</b>								
หัวหน้าสำนักงานปลัด อบต. (นักบริหารงานทั่วไป ระดับต้น)	๑	๑	๑	๑	-	-	-	
นักทรัพยากรบุคคล ปก./ชก.	๑	๑	๑	๑	-	-	-	
นิติกร ปก./ชก.	๑	๑	๑	๑	-	-	-	
นักจัดการงานทั่วไป ปก./ชก.	๑	๑	๑	๑	-	-	-	
นักวิเคราะห์นโยบายและแผน ปก./ชก.	๑	๑	๑	๑	-	-	-	
นักพัฒนาชุมชน ปก./ชก.	๑	๑	๑	๑	-	-	-	
เจ้าพนักงานธุรการ ปง./ชง.	๑	๑	๑	๑	-	-	-	
<b>พนักงานจ้างตามภารกิจ</b>								
ผู้ช่วยเจ้าพนักงานธุรการ	๑	-	-	-	-๑	-	-	ยุบเลิก
พนักงานขับรถยนต์	๑	-	-	-	-๑	-	-	ยุบเลิก
ผู้ช่วยเจ้าพนักงานพัฒนาชุมชน	๑	๑	๑	๑	-	-	-	
ผู้ช่วยเจ้าพนักงานสาธารณสุข	๑	๑	๑	๑	-	-	-	
<b>พนักงานจ้างทั่วไป</b>								
คนงานทั่วไป	๖	๖	๖	๖	-	-	-	
พนักงานขับรถยนต์	-	๑	๑	๑	+๑	-	-	กำหนดเพิ่ม
พนักงานขับรถบรรทุกน้ำ	-	๑	๑	๑	+๑	-	-	กำหนดเพิ่ม
<b>กองคลัง</b>								
ผู้อำนวยการกองคลัง (นักบริหารงานการคลัง ระดับต้น)	๑	๑	๑	๑	-	-	-	
เจ้าพนักงานการเงินและบัญชี ปง./ชง.	๑	๑	๑	๑	-	-	-	
นักวิชาการพัสดุ ปก./ชก.	๑	๑	๑	๑	-	-	-	
นักวิชาการจัดเก็บรายได้ ปก./ชก.	๑	๑	๑	๑	-	-	-	
<b>พนักงานจ้างตามภารกิจ</b>								
ผู้ช่วยเจ้าพนักงานการเงินและบัญชี	๑	๑	๑	๑	-	-	-	
ผู้ช่วยเจ้าพนักงานพัสดุ	๑	๑	๑	๑	-	-	-	
ผู้ช่วยเจ้าพนักงานจัดเก็บรายได้	๑	๑	๑	๑	-	-	-	
<b>พนักงานจ้างทั่วไป</b>								
คนงานทั่วไป	๑	๑	๑	๑	-	-	-	

**กรอบอัตรากำลัง ๓ ปี ระหว่างปี ๒๕๖๑ - ๒๕๖๓**

ส่วนราชการ	กรอบ อัตรากำลังเดิม	กรอบอัตรากำลังใหม่			เพิ่ม/ลด			หมายเหตุ
		๒๕๖๑	๒๕๖๒	๒๕๖๓	๒๕๖๑	๒๕๖๒	๒๕๖๓	
<b>กองช่าง</b>								
ผู้อำนวยการกองช่าง (นักบริหารงานช่าง ระดับต้น)	๑	๑	๑	๑	-	-	-	
นายช่างโยธา ปง./ชง.	๑	๑	๑	๑	-	-	-	
<b>พนักงานจ้างตามภารกิจ</b>								
ผู้ช่วยเจ้าพนักงานธุรการ	๑	๑	๑	๑	-	-	-	
<b>พนักงานจ้างทั่วไป</b>								
คนงานทั่วไป	๒	๒	๒	๒	-	-	-	
<b>กองการศึกษา ศาสนาและวัฒนธรรม</b>								
ผู้อำนวยการกองการศึกษา (นักบริหารงานศึกษา ระดับต้น)	๑	๑	๑	๑	-	-	-	
นักวิชาการศึกษา ปก./ชก.	๑	๑	๑	๑	-	-	-	
ครู คศ.๑	๒	๑	๑	๑	-๑	-	-	ครูคศ.๑ ปรับลด เป็นครู ผดค.
ครูผู้ดูแลเด็ก	๑	๒	๒	๒	+๑	-	-	
<b>พนักงานจ้างตามภารกิจ</b>								
ผู้ช่วยนักวิชาการศึกษา	๑	๑	๑	๑	-	-	-	
ผู้ช่วยเจ้าพนักงานธุรการ	๑	๑	๑	๑	-	-	-	
<b>พนักงานจ้างทั่วไป</b>								
ผู้ดูแลเด็ก	๓	๓	๓	๓	-	-	-	
คนงานทั่วไป	๑	๑	๑	๑	-	-	-	
<b>กองส่งเสริมการเกษตร</b>								
ผู้อำนวยการกองส่งเสริมการเกษตร (นักบริหารงานเกษตร ระดับต้น)	๑	๑	๑	๑	-	-	-	
นักวิชาการเกษตร ปก./ชก.	๑	๑	๑	๑	-	-	-	
<b>รวม</b>	<b>๔๕</b>	<b>๔๕</b>	<b>๔๕</b>	<b>๔๕</b>	<b>+๓/-๓</b>	<b>-</b>	<b>-</b>	

## ๙.ภาระค่าใช้จ่ายเกี่ยวกับเงินเดือนและประโยชน์ตอบแทนอื่น

ที่	ตำแหน่ง	จำนวน (คน)	เงินเดือน คนละ	รวม	ขั้นที่เพิ่มในแต่ละปี		
					๒๕๖๑	๒๕๖๒	๒๕๖๓
๑	ปลัดองค์การบริหารส่วนตำบล (นักบริหารงานท้องถิ่น ระดับกลาง)	๑	๓๒,๕๑๐	๕๕๘,๑๒๐	๑๕,๑๒๐	๑๕,๘๔๐	๑๖,๓๒๐
๒	รองปลัดองค์การบริหารส่วนตำบล (นักบริหารงานท้องถิ่น ระดับต้น)	๑	๒๓,๕๕๐	๓๒๔,๖๐๐	๑๑,๒๘๐	๑๑,๗๖๐	๑๑,๘๘๐

## ๑) สำนักงานปลัดอบต. มีอัตรากำลังปัจจุบัน จำนวน ๑๑ ตำแหน่ง ๑๖ อัตรา ดังนี้

ที่	ตำแหน่ง	จำนวน (คน)	เงินเดือน คนละ	รวม	ขั้นที่เพิ่มในแต่ละปี		
					๒๕๖๑	๒๕๖๒	๒๕๖๓
๑	หัวหน้าสำนักปลัด (นักบริหารงานทั่วไป ระดับต้น)	๑	-	๔๔๓,๙๔๐	๑๕,๐๖๐	๑๕,๐๖๐	๑๕,๐๖๐
๒	นักทรัพยากรบุคคล (ปก./ชก.)	๑	๒๔,๙๗๐	๒๙๙,๖๔๐	๑๒,๐๐๐	๑๒,๑๒๐	๑๒,๖๐๐
๓	นิติกร (ปก./ชก.)	๑	๒๔,๐๑๐	๒๘๘,๑๒๐	๑๑,๕๒๐	๑๒,๐๐๐	๑๒,๑๒๐
๔	นักจัดการงานทั่วไป (ปก./ชก.)	๑	๒๒,๖๒๐	๒๗๑,๔๔๐	๑๑,๑๖๐	๑๑,๒๘๐	๑๑,๗๖๐
๕	นักวิเคราะห์นโยบายและแผน (ปก./ชก.)	๑	-	๓๕๕,๓๒๐	๑๒,๐๐๐	๑๒,๐๐๐	๑๒,๐๐๐
๖	นักพัฒนาชุมชน (ปก./ชก.)	๑	๒๓,๕๕๐	๒๘๒,๖๐๐	๑๑,๒๘๐	๑๑,๗๖๐	๑๑,๘๘๐
๗	เจ้าพนักงานธุรการ (ปง./ชง.)	๑	๒๐,๗๘๐	๒๔๙,๓๖๐	๑๐,๐๘๐	๑๐,๔๔๐	๑๐,๕๖๐
	<b>พนักงานจ้างตามภารกิจ</b>						
๘	พนักงานขับรถยนต์	๑	-	๑๑๒,๘๐๐	-	-	-
๙	ผู้ช่วยเจ้าพนักงานพัฒนาชุมชน	๑	๑๓,๓๙๐	๑๖๐,๖๘๐	๖,๔๘๐	๖,๗๒๐	๖,๙๖๐
๑๐	ผู้ช่วยเจ้าพนักงานส่งเสริมสุขภาพ	๑	๑๓,๒๖๐	๑๕๙,๑๒๐	๖,๔๘๐	๖,๗๒๐	๖,๙๖๐
	<b>พนักงานจ้างทั่วไป</b>						
๑๑	คนงานทั่วไป	๖	๙,๐๐๐	๖๔๘,๐๐๐	-	-	-

## ๒) กองคลัง มีอัตรากำลังปัจจุบัน จำนวน ๘ ตำแหน่ง ๘ อัตรา ดังนี้

ที่	ตำแหน่ง	จำนวน (คน)	เงินเดือน คนละ	รวม	ขั้นที่เพิ่มในแต่ละปี		
					๒๕๖๑	๒๕๖๒	๒๕๖๓
๑	ผู้อำนวยการกองคลัง (นักบริหารงานการคลัง ระดับต้น)	๑	๓๐,๗๙๐	๔๑๑,๔๘๐	๑๓,๐๘๐	๑๓,๔๔๐	๑๓,๓๒๐
๒	เจ้าพนักงานการเงินและบัญชี (ปง./ชง.)	๑	๑๙,๒๐๐	๒๓๐,๔๐๐	๙,๒๔๐	๙,๗๒๐	๑๐,๐๘๐
๓	นักวิชาการพัสดุ (ปก./ชก.)	๑	๑๙,๔๘๐	๒๓๓,๗๖๐	๗,๖๘๐	๗,๘๐๐	๘,๓๖๐
๔	นักวิชาการจัดเก็บรายได้ (ปก./ชก.)	๑	๒๐,๑๒๐	๒๔๑,๔๔๐	๗,๘๐๐	๘,๓๖๐	๘,๗๖๐
	<b>พนักงานจ้างตามภารกิจ</b>						
๕	ผู้ช่วยเจ้าพนักงานจัดเก็บรายได้	๑	๑๑,๕๗๐	๑๓๘,๘๔๐	๕,๖๔๐	๕,๘๘๐	๖,๑๒๐
๖	ผู้ช่วยเจ้าพนักงานการเงินและบัญชี	๑	๑๑,๑๙๐	๑๓๔,๒๘๐	๕,๔๐๐	๕,๖๔๐	๕,๘๘๐
๗	ผู้ช่วยเจ้าพนักงานพัสดุ	๑	๑๑,๓๐๐	๑๓๕,๖๐๐	๕,๕๒๐	๕,๗๖๐	๕,๘๘๐
	<b>พนักงานจ้างทั่วไป</b>						
๘	คนงานทั่วไป	๑	๙,๐๐๐	๑๐๘,๐๐๐	-	-	-

๓) กองช่าง มีอัตรากำลังปัจจุบัน จำนวน ๔ ตำแหน่ง ๕ อัตรา ดังนี้

ที่	ตำแหน่ง	จำนวน (คน)	เงินเดือน คนละ	รวม	ขั้นที่เพิ่มในแต่ละปี		
					๒๕๖๑	๒๕๖๒	๒๕๖๓
๑	ผู้อำนวยการกองช่าง (นักบริหารงานช่าง ระดับต้น)	๑	๒๖,๔๖๐	๓๕๙,๕๒๐	๑๒,๒๔๐	๑๒,๙๖๐	๑๓,๔๔๐
๒	นายช่างโยธา (ปจ./ชง.)	๑	๒๙๗,๙๐๐	-	๙,๗๒๐	๙,๗๒๐	๙,๗๒๐
	<b>พนักงานจ้างตามภารกิจ</b>						
๓	ผู้ช่วยเจ้าพนักงานธุรการ	๑	๑๑,๐๒๐	๑๓๒,๒๔๐	๕,๔๐๐	๕,๕๒๐	๕,๗๖๐
	<b>พนักงานจ้างทั่วไป</b>						
๔	คนงานทั่วไป	๒	๑๘,๐๐๐	๒๑๖,๐๐๐	-	-	-

๔) กองการศึกษา ศาสนาและวัฒนธรรม มีอัตรากำลังปัจจุบัน จำนวน ๘ ตำแหน่ง ๑๑ อัตรา ดังนี้

ที่	ตำแหน่ง	จำนวน (คน)	เงินเดือน คนละ	รวม	ขั้นที่เพิ่มในแต่ละปี		
					๒๕๖๑	๒๕๖๒	๒๕๖๓
๑	ผู้อำนวยการกองการศึกษา (นักบริหารงานการศึกษา ระดับต้น)	๑	๒๖,๙๘๐	๓๖๕,๗๖๐	๑๒,๖๐๐	๑๒,๙๖๐	๑๓,๓๒๐
๒	นักวิชาการศึกษา (ปก./ชก.)	๑	๒๒,๙๘๐	๒๗๕,๗๖๐	๘,๗๖๐	๙,๒๔๐	๙,๔๘๐
๓	ครูผู้ดูแลเด็ก	๒	-	-	-	-	-
๔	ครู	๑	-	-	-	-	-
	<b>พนักงานจ้างตามภารกิจ</b>						
๕	ผู้ช่วยเจ้าพนักงานธุรการ	๑	๙,๔๐๐	๑๑๒,๘๐๐	๔,๕๖๐	๔,๘๐๐	๔,๙๒๐
๖	ผู้ช่วยนักวิชาการศึกษา	๑	๑๖,๙๕๐	๒๐๓,๔๐๐	๘,๑๖๐	๘,๕๒๐	๘,๘๘๐
	<b>พนักงานจ้างทั่วไป</b>						
๗	ผู้ดูแลเด็ก	๓	-	-	-	-	-
๘	คนงานทั่วไป	๑	๙,๐๐๐	๑๐๘,๐๐๐	-	-	-

๕) กองส่งเสริมการเกษตร มีอัตรากำลังปัจจุบัน จำนวน ๒ ตำแหน่ง ๒ อัตรา ดังนี้

ที่	ตำแหน่ง	จำนวน (คน)	เงินเดือน คนละ	รวม	ขั้นที่เพิ่มในแต่ละปี		
					๒๕๖๑	๒๕๖๒	๒๕๖๓
๑	ผู้อำนวยการกองส่งเสริมการเกษตร (นักบริหารงานการเกษตร ระดับต้น)	๑	๒๗,๔๘๐	๓๗๑,๗๖๐	๑๒,๙๖๐	๑๓,๔๔๐	๑๓,๓๒๐
๒	นักวิชาการเกษตร (ปก./ชก.)	๑	-	๓๕๕,๓๒๐	๑๒,๐๐๐	๑๒,๐๐๐	๑๒,๐๐๐

ปี ๒๕๖๑ มีความต้องการกำหนดตำแหน่ง เพิ่มขึ้น ๒ ตำแหน่ง ๒ อัตรา ดังนี้

ที่	ตำแหน่ง	จำนวน (คน)	เงินเดือน คนละ	รวม	ขั้นที่เพิ่มในแต่ละปี		
					๒๕๖๑	๒๕๖๒	๒๕๖๓
๑	พนักงานขับรถยนต์ทั่วไป	๑	๙,๐๐๐	๑๐๘,๐๐๐	-	-	-
๒	พนักงานขับรถบรรทุกน้ำ	๑	๙,๐๐๐	๑๐๘,๐๐๐	-	-	-

๗) ตั้งงบประมาณรายจ่ายประจำปี ดังนี้

ที่	ปี ๒๕๖๑	ปี ๒๕๖๒	ปี ๒๕๖๓
๑	๔๒,๕๔๐,๕๘๒	๔๔,๖๖๗,๖๑๑	๔๖,๙๐๐,๙๙๒

หมายเหตุ การตั้งงบประมาณรายจ่ายประจำปี ให้เป็นไปตามแนวทางการจัดทำงบประมาณรายจ่ายประจำปี ขององค์กรปกครองส่วนท้องถิ่น โดยประมาณการใกล้เคียงกับปีงบประมาณที่ผ่านมา หรือปีถัดไปเพิ่ม ๕%

๙. ภาวะค่าใช้จ่ายเกี่ยวกับเงินเดือนและประโยชน์ตอบแทนอื่น (งบประมาณรายจ่ายประจำปี ๒๕๖๑ ไม่รวมเงินอุดหนุนเบี่ยยังชีพ)

ที่	ชื่อสายงาน	ระดับตำแหน่ง	จำนวนทั้งหมด	จำนวนที่มีอยู่ปัจจุบัน		อัตรากำลังที่คาดว่าจะต้องใช้ในช่วงระยะ ๓ ปีข้างหน้า			อัตรากำลังคนเพิ่ม/ลด			ภาวะค่าใช้จ่ายที่เพิ่มขึ้น (๒)			ค่าใช้จ่ายรวม (๓)			หมายเหตุ	
				จำนวน (คน)	เงินเดือน (๑)	๒๕๖๑	๒๕๖๒	๒๕๖๓	๒๕๖๑	๒๕๖๒	๒๕๖๓	๒๕๖๑	๒๕๖๒	๒๕๖๓	๒๕๖๑	๒๕๖๒	๒๕๖๓		
๑	ปลัดองค์การบริหารส่วนตำบล (นักบริหารงานท้องถิ่น)	กลาง	๑	๑	๕๕๘,๑๒๐	๑	๑	๑	-	-	-	๑๕,๑๒๐	๑๕,๘๔๐	๑๖,๕๖๐	๕๗๓,๒๔๐	๕๘๓,๐๘๐	๖๐๕,๔๐๐		
๒	รองปลัดองค์การบริหารส่วนตำบล (นักบริหารงานท้องถิ่น)	ต้น	๑	๑	๓๒๔,๖๐๐	๑	๑	๑	-	-	-	๑๑,๒๘๐	๑๑,๗๖๐	๑๑,๘๘๐	๓๓๕,๘๘๐	๓๔๗,๖๔๐	๓๕๙,๕๒๐		
	<b>สำนักปลัดองค์การบริหารส่วนตำบล</b>																		
๓	หัวหน้าสำนักปลัด (นักบริหารงานทั่วไป)	ต้น	๑	-	๔๔๓,๙๔๐	๑	๑	๑	-	-	-	๑๕,๐๖๐	๑๕,๐๖๐	๑๕,๐๖๐	๔๕๙,๐๐๐	๔๗๔,๐๖๐	๔๘๙,๑๒๐	ว่างเต็มผูกพันภส.	
๔	นักทรัพยากรบุคคล	ชำนาญการ	๑	๑	๒๙๙,๖๔๐	๑	๑	๑	-	-	-	๑๒,๐๐๐	๑๒,๑๒๐	๑๒,๖๐๐	๓๑๑,๖๔๐	๓๒๓,๗๖๐	๓๓๖,๓๖๐		
๕	นิติกร	ชำนาญการ	๑	๑	๒๘๘,๑๒๐	๑	๑	๑	-	-	-	๑๑,๕๒๐	๑๒,๐๐๐	๑๒,๑๒๐	๒๙๙,๖๔๐	๓๑๑,๖๔๐	๓๒๓,๗๖๐		
๖	นักจัดการงานทั่วไป	ชำนาญการ	๑	๑	๒๗๑,๔๔๐	๑	๑	๑	-	-	-	๑๑,๑๖๐	๑๑,๒๘๐	๑๑,๗๖๐	๒๘๒,๖๐๐	๒๙๓,๘๘๐	๓๐๕,๖๔๐		
๗	นักวิเคราะห์นโยบายและแผน	ปก./ชก.	๑	-	๓๕๕,๓๒๐	๑	๑	๑	-	-	-	๑๒,๐๐๐	๑๒,๐๐๐	๑๒,๐๐๐	๓๖๗,๓๒๐	๓๗๙,๓๒๐	๓๙๑,๓๒๐	ว่างเต็มผูกพันภส.	
๘	นักพัฒนาชุมชน	ชำนาญการ	๑	๑	๒๘๒,๖๐๐	๑	๑	๑	-	-	-	๑๑,๒๘๐	๑๑,๗๖๐	๑๑,๘๘๐	๒๙๓,๘๘๐	๓๐๕,๖๔๐	๓๑๗,๕๒๐		
๙	เจ้าพนักงานธุรการ	ชำนาญงาน	๑	๑	๒๔๙,๓๖๐	๑	๑	๑	-	-	-	๑๐,๐๘๐	๑๐,๔๔๐	๑๐,๕๖๐	๒๕๙,๔๔๐	๒๖๔,๘๘๐	๒๘๐,๔๔๐		
	<b>พนักงานจ้างตามภารกิจ</b>																		
๑๐	พนักงานขับรถยนต์	(ทักษะ)	๑	-	๑๑๒,๘๐๐	-	-	-	-๑	-	-	๐	๐	๐	๐	๐	๐	๐	ยุบเลิก
๑๑	ผู้ช่วยเจ้าพนักงานธุรการ	(คุณวุฒิ)	๑	-	๑๒๖,๔๘๐	-	-	-	-๑	-	-	๐	๐	๐	๐	๐	๐	๐	ยุบเลิก
๑๒	ผู้ช่วยเจ้าพนักงานพัฒนาชุมชน	(คุณวุฒิ)	๑	๑	๑๖๐,๖๘๐	๑	๑	๑	-	-	-	๖,๔๘๐	๖,๗๒๐	๖,๙๖๐	๑๖๗,๑๖๐	๑๗๓,๘๘๐	๑๘๐,๘๔๐		
๑๓	ผู้ช่วยเจ้าพนักงานสาธารณสุข	(คุณวุฒิ)	๑	๑	๑๕๙,๑๒๐	๑	๑	๑	-	-	-	๖,๔๘๐	๖,๗๒๐	๖,๙๖๐	๑๖๕,๖๐๐	๑๗๒,๓๒๐	๑๗๙,๒๘๐		
	<b>พนักงานจ้างทั่วไป</b>																		
๑๔	คนงานทั่วไป	(ทั่วไป)	๖	๖	๖๔๘,๐๐๐	๖	๖	๖	-	-	-	๐	๐	๐	๖๔๘,๐๐๐	๖๔๘,๐๐๐	๖๔๘,๐๐๐		
๑๕	พนักงานขับรถยนต์ทั่วไป	(ทั่วไป)	๑	-	-	๑	๑	๑	+๑	-	-	๐	๐	๐	๑๐๘,๐๐๐	๑๐๘,๐๐๐	๑๐๘,๐๐๐		
๑๖	พนักงานขับรถบรรทุกน้ำ	(ทั่วไป)	๑	-	-	๑	๑	๑	+๑	-	-	๐	๐	๐	๑๐๘,๐๐๐	๑๐๘,๐๐๐	๑๐๘,๐๐๐		
	<b>กองคลัง</b>																		
๑๗	ผู้อำนวยการกองคลัง (นักบริหารงานการคลัง)	ต้น	๑	๑	๔๑๑,๔๘๐	๑	๑	๑	-	-	-	๑๓,๐๘๐	๑๓,๔๔๐	๑๓,๘๐๐	๔๒๔,๕๖๐	๔๓๘,๐๐๐	๔๕๑,๓๒๐		
๑๘	นักวิชาการจัดเก็บรายได้	ปฏิบัติงาน	๑	๑	๒๔๑,๔๔๐	๑	๑	๑	-	-	-	๗,๘๐๐	๘,๓๖๐	๘,๗๖๐	๒๕๑,๒๔๐	๒๕๙,๐๐๐	๒๖๖,๗๖๐		

ที่	ชื่อสายงาน	ระดับตำแหน่ง	จำนวนทั้งหมด	จำนวนที่มีอยู่ปัจจุบัน			อัตรากำลังที่คาดว่าจะต้องใช้ในช่วงระยะ ๓ ปีข้างหน้า			อัตรากำลังคนเพิ่ม/ลด			ภาระค่าใช้จ่ายที่เพิ่มขึ้น (๒)			ค่าใช้จ่ายรวม (๓)			หมายเหตุ
				จำนวน (คน)	เงินเดือน (๑)		๒๕๖๑	๒๕๖๒	๒๕๖๓	๒๕๖๑	๒๕๖๒	๒๕๖๓	๒๕๖๑	๒๕๖๒	๒๕๖๓	๒๕๖๑	๒๕๖๒	๒๕๖๓	
๑๙	นักวิชาการพัสดุ	ปฏิบัติการ	๑	๑	๒๓๓,๗๖๐	๑	๑	๑	-	-	-	๗,๖๘๐	๗,๘๐๐	๘,๗๖๐	๒๔๑,๔๔๐	๒๔๙,๒๔๐	๒๕๘,๐๐๐		
๒๐	เจ้าพนักงานการเงินและบัญชี	ชำนาญงาน	๑	๑	๒๓๐,๔๐๐	๑	๑	๑	-	-	-	๙,๒๔๐	๙,๗๒๐	๑๐,๐๘๐	๒๓๙,๖๔๐	๒๔๙,๓๖๐	๒๕๙,๔๔๐		
	<b>พนักงานจ้างตามภารกิจ</b>																		
๒๑	ผู้ช่วยเจ้าพนักงานจัดเก็บรายได้	(คุณวุฒิ)	๑	๑	๑๓๘,๘๔๐	๑	๑	๑	-	-	-	๕,๖๔๐	๕,๘๘๐	๖,๑๒๐	๑๔๔,๘๘๐	๑๕๐,๓๖๐	๑๕๖,๔๘๐		
๒๒	ผู้ช่วยเจ้าพนักงานเงินและบัญชี	(คุณวุฒิ)	๑	๑	๑๓๔,๒๘๐	๑	๑	๑	-	-	-	๕,๔๐๐	๕,๖๔๐	๕,๘๘๐	๑๓๙,๖๘๐	๑๔๕,๓๒๐	๑๕๑,๒๐๐		
๒๓	ผู้ช่วยเจ้าพนักงานพัสดุ	(คุณวุฒิ)	๑	๑	๑๓๕,๖๐๐	๑	๑	๑	-	-	-	๕,๕๒๐	๕,๗๖๐	๕,๘๘๐	๑๔๑,๑๒๐	๑๔๖,๘๘๐	๑๕๒,๗๖๐		
	<b>พนักงานจ้างทั่วไป</b>																		
๒๔	คนงานทั่วไป	(ทั่วไป)	๑	๑	๑๐๘,๐๐๐	๑	๑	๑	-	-	-	-	-	-	๑๐๘,๐๐๐	๑๐๘,๐๐๐	๑๐๘,๐๐๐		
	<b>กองช่าง</b>																		
๒๕	ผู้อำนวยการกองช่าง (นักบริหารงานช่าง)	ต้น	๑	๑	๓๕๙,๕๒๐	๑	๑	๑	-	-	-	๑๒,๒๔๐	๑๒,๙๖๐	๑๓,๔๔๐	๓๗๑,๗๖๐	๓๘๔,๗๒๐	๓๙๘,๑๖๐		
๒๖	นายช่างโยธา	ปง/ชง.	๑	-	๒๙๗,๙๐๐	๑	๑	๑	-	-	-	๙,๗๒๐	๙,๗๒๐	๙,๗๒๐	๓๐๗,๖๒๐	๓๑๗,๓๔๐	๓๒๗,๐๖๐	ว่างเดิมผูกพัน กสส.	
	<b>พนักงานจ้างตามภารกิจ</b>																		
๒๗	ผู้ช่วยเจ้าพนักงานธุรการ	(คุณวุฒิ)	๑	๑	๑๓๒,๒๔๐	๑	๑	๑	-	-	-	๕,๔๐๐	๕,๕๒๐	๕,๗๖๐	๑๓๗,๖๔๐	๑๔๓,๑๖๐	๑๔๘,๙๒๐		
	<b>พนักงานจ้างทั่วไป</b>																		
๒๘	คนงานทั่วไป	(ทั่วไป)	๒	๒	๒๑๖,๐๐๐	๒	๒	๒	-	-	-	-	-	-	๒๑๖,๐๐๐	๒๑๖,๐๐๐	๒๑๖,๐๐๐		
	<b>กองการศึกษา ศาสนาและวัฒนธรรม</b>																		
๒๙	ผู้อำนวยการกองการศึกษา (นักบริหารงานศึกษา)	ต้น	๑	๑	๓๖๕,๗๖๐	๑	๑	๑	-	-	-	๑๒,๖๐๐	๑๒,๙๖๐	๑๓,๓๒๐	๓๗๘,๓๖๐	๓๙๑,๓๒๐	๔๐๔,๖๔๐		
๓๐	นักวิชาการศึกษา	ปฏิบัติการ	๑	๑	๒๗๕,๗๖๐	๑	๑	๑	-	-	-	๘,๗๖๐	๙,๒๔๐	๙,๘๘๐	๒๘๔,๕๒๐	๒๙๓,๗๖๐	๓๐๓,๒๔๐		
๓๑	ครูผู้ดูแลเด็ก	ครูผู้ช่วย	๑	-	-	๑	๑	๑	-	-	-	-	-	-	-	-	-	รอจัดสรร อัตรာ	
	<b>ศูนย์พัฒนาเด็กเล็กบ้านหนองเม็ก</b>																		
๓๒	ครูผู้ดูแลเด็ก	ครูผู้ช่วย	๑	๑	-	๑	๑	๑	-	-	-	-	-	-	-	-	-	งบบุคลากร	
	<b>ศูนย์พัฒนาเด็กเล็กโรงเรียนบ้านโคกสะอาด</b>																		
๓๓	ครู	คศ.๑	๑	-	-	๑	๑	๑	-	-	-	-	-	-	-	-	-	ว่างเดิม	
	<b>พนักงานจ้างตามภารกิจ</b>																		
๓๔	ผู้ช่วยเจ้าพนักงานธุรการ	(คุณวุฒิ)	๑	๑	๑๑๒,๘๐๐	๑	๑	๑	-	-	-	๔,๕๖๐	๔,๘๐๐	๔,๙๒๐	๑๑๗,๓๖๐	๑๒๒,๑๖๐	๑๒๗,๐๘๐		

ที่	ชื่อสายงาน	ระดับ ตำแหน่ง	จำนวน ทั้งหมด	จำนวนที่มีอยู่ปัจจุบัน		อัตรากำลังที่คาดว่าจะ ต้องใช้ในช่วงระยะ ๓ ปีข้างหน้า			อัตรากำลังคน เพิ่ม/ลด			ภาระค่าใช้จ่าย ที่เพิ่มขึ้น (๒)			ค่าใช้จ่ายรวม (๓)			หมายเหตุ
				จำนวน (คน)	เงินเดือน (๑)	๒๕๖๑	๒๕๖๒	๒๕๖๓	๒๕๖๑	๒๕๖๒	๒๕๖๓	๒๕๖๑	๒๕๖๒	๒๕๖๓	๒๕๖๑	๒๕๖๒	๒๕๖๓	
๓๕	ผู้ช่วยนักวิชาการศึกษา	(คุณวุฒิ)	๑	๑	๒๐๓,๔๐๐	๑	๑	๑	-	-	-	๘,๑๖๐	๘,๕๒๐	๘,๘๘๐	๒๑๑,๕๖๐	๒๒๐,๐๘๐	๒๒๘,๙๖๐	
	<b>พนักงานจ้างทั่วไป</b>																	
๓๖	ผู้ดูแลเด็ก	(ทั่วไป)	๓	๓	-	๓	๓	๓	-	-	-	-	-	-	-	-	-	งบบุค หนุน
๓๗	คนงานทั่วไป	(ทั่วไป)	๑	๑	๑๐๘,๐๐๐	๑	๑	๑	-	-	-	-	-	-	๑๐๘,๐๐๐	๑๐๘,๐๐๐	๑๐๘,๐๐๐	
	<b>กองส่งเสริมการเกษตร</b>																	
๓๘	ผู้อำนวยการกองส่งเสริมการเกษตร (นักบริหารงานเกษตร)	ต้น	๑	๑	๓๗๑,๗๖๐	๑	๑	๑	-	-	-	๑๒,๙๖๐	๑๓,๔๔๐	๑๓,๙๒๐	๓๘๔,๗๒๐	๓๙๘,๑๖๐	๔๑๑,๔๘๐	
๓๙	นักวิชาการเกษตร	ป.ก./ช.ก.	๑	-	๓๕๕,๓๒๐	๑	๑	๑	-	-	-	๑๒,๐๐๐	๑๒,๐๐๐	๑๒,๐๐๐	๓๖๗,๓๒๐	๓๗๙,๓๒๐	๓๙๑,๓๒๐	ว่างเดิม ผูกพัน กสธ.
(๔)	รวม		๔๗	๓๗	๘,๖๔๗,๐๘๐	๔๕	๔๕	๔๕	+๒/-๒	-	-	๒๖๐,๒๒๐	๒๖๘,๖๒๐	๒๗๕,๓๘๐	๘,๘๑๒,๕๐๐	๙,๑๔๑,๑๒๐	๙,๔๑๕,๕๐๐	
(๕)	ประมาณการประโยชน์ตอบแทนอื่น ๒๐%														๑,๓๗๔,๕๐๐	๑,๘๒๘,๒๒๔	๑,๘๘๓,๑๐๐	
(๖)	รวมเป็นค่าใช้จ่ายบุคคลทั้งสิ้น														๑๐,๖๔๗,๐๐๐	๑๐,๙๖๙,๓๔๔	๑๑,๒๙๘,๖๐๐	
(๗)	คิดเป็นร้อยละ ๔๐ ของงบประมาณ รายจ่ายประจำปี														๒๕.๐๓	๒๔.๕๖	๒๔.๐๙	

**หมายเหตุ**

งบประมาณรายจ่ายประจำปี ๒๕๖๑ เป็นเงิน ๔๒,๕๔๐,๕๘๒

งบประมาณรายจ่ายประจำปี ๒๕๖๒ เป็นเงิน ๔๔,๖๖๗,๖๑๑

งบประมาณรายจ่ายประจำปี ๒๕๖๓ เป็นเงิน ๔๖,๙๐๐,๙๙๒



๑๐. แผนภูมิโครงสร้างการแบ่งส่วนราชการตามแผนอัตรากำลัง ๓ ปี

กรอบโครงสร้างองค์การบริหารส่วนตำบลด้านข้าง

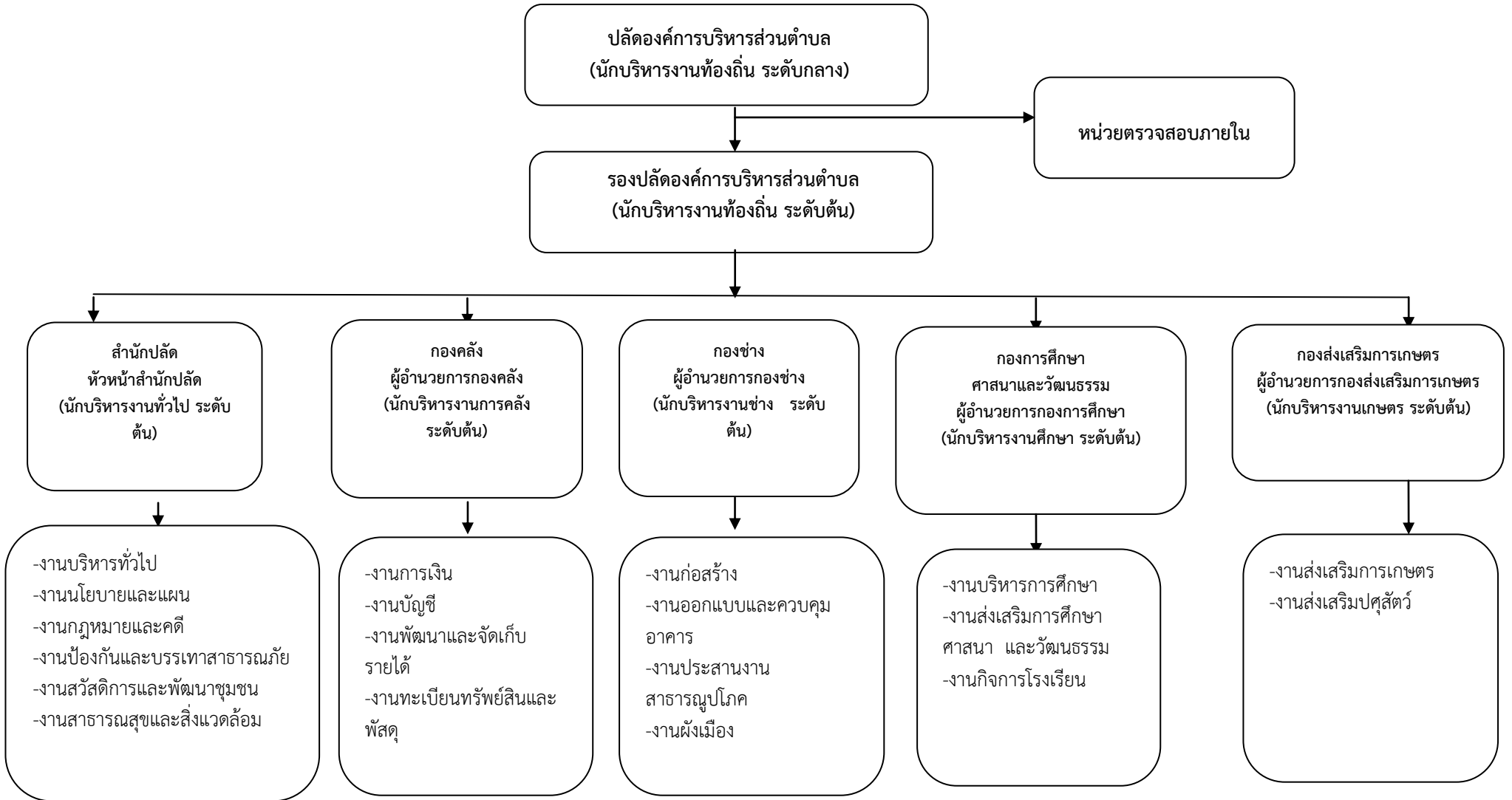

## โครงสร้างของสำนักงานปลัด

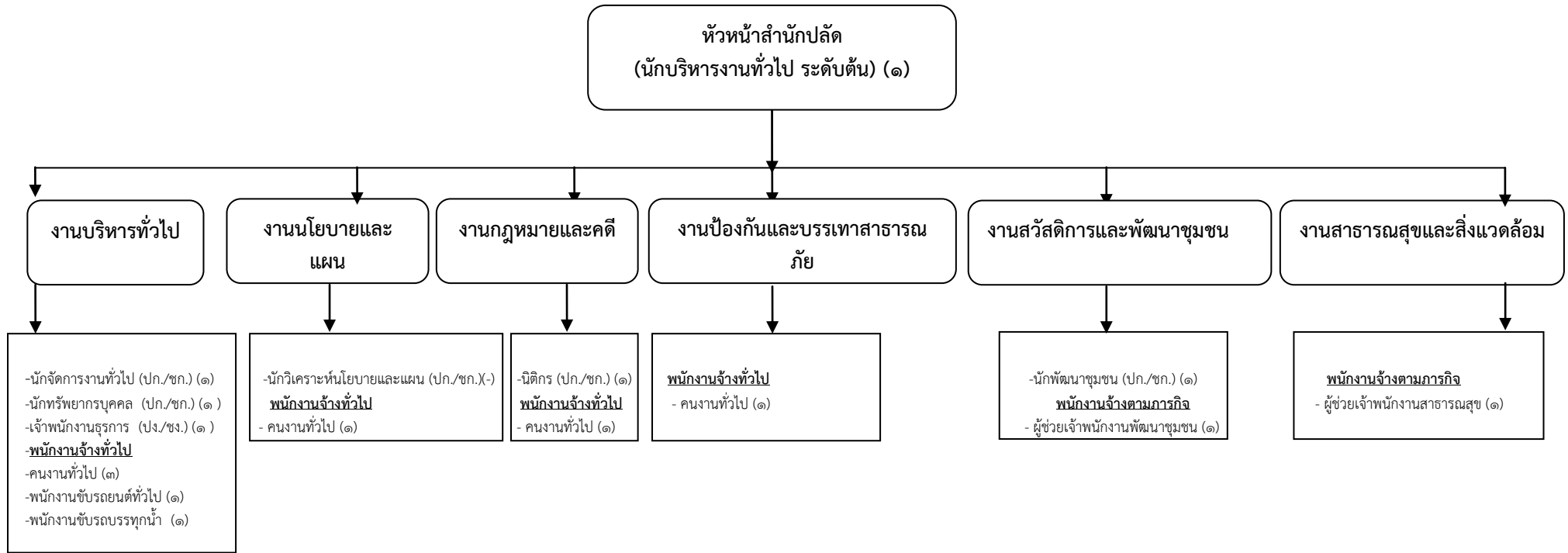

ประเภท	บริหารท้องถิ่น			อำนาจการท้องถิ่น			วิชาการ				ทั่วไป			ลูกจ้างประจำ	พนักงานจ้างตามภารกิจ	พนักงานจ้างทั่วไป
	สูง	กลาง	ต้น	สูง	กลาง	ต้น	เชี่ยวชาญ	ชำนาญการพิเศษ	ชำนาญการ	ปฏิบัติการ	อาวุโส	ชำนาญงาน	ปฏิบัติงาน			
จำนวน	-	-	-	-	-	๑	-	-	๔	๑	-	๑	-	-	๓	๘

## โครงสร้างองค์กร

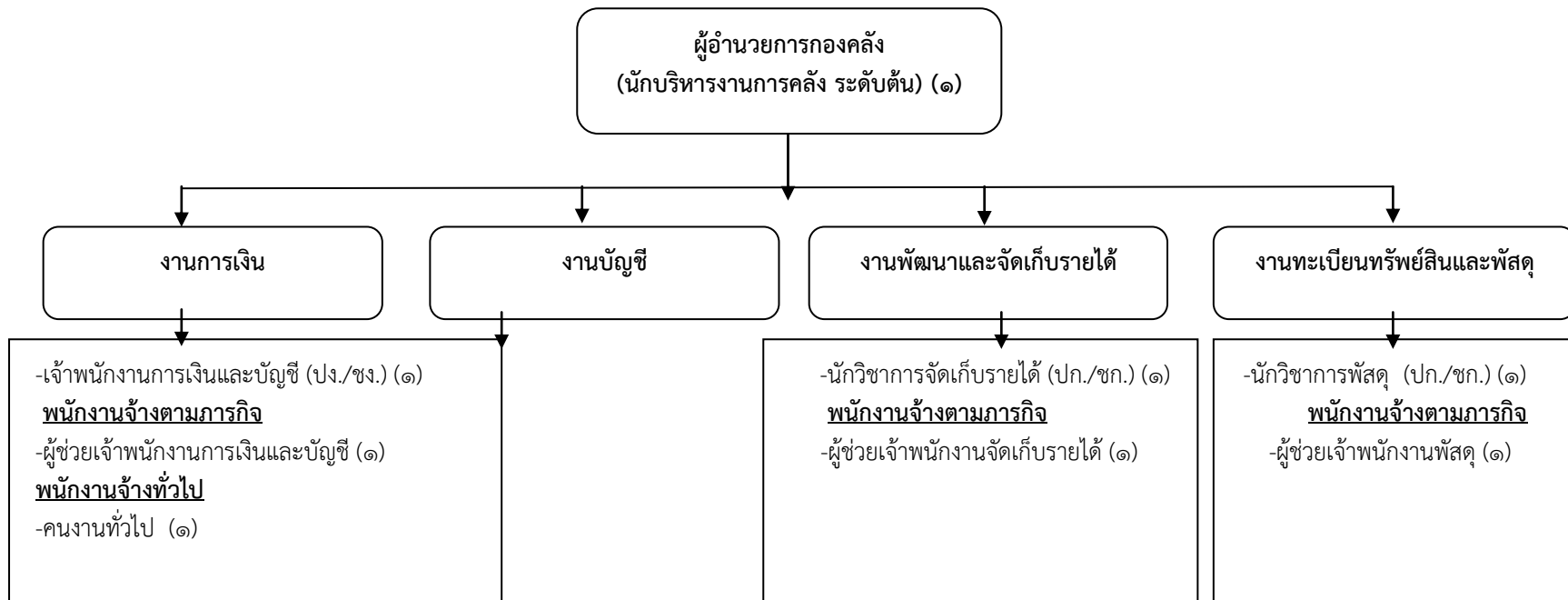

ประเภท	บริหารท้องถิ่น			อำนาจท้องถิ่น			วิชาการ				ทั่วไป			ลูกจ้างประจำ	พนักงานจ้างตามภารกิจ	พนักงานจ้างทั่วไป
	สูง	กลาง	ต้น	สูง	กลาง	ต้น	เชี่ยวชาญ	ชำนาญการพิเศษ	ชำนาญการ	ปฏิบัติการ	อาวุโส	ชำนาญงาน	ปฏิบัติงาน			
จำนวน	-	-	-	-	-	๑	-	-	-	๒	-	๑	-	-	๓	๑

## โครงสร้างกองช่าง

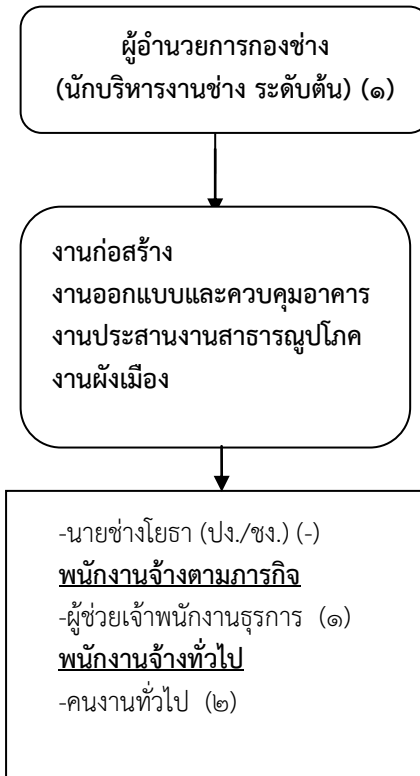

ประเภท	บริหารท้องถิ่น			อำนาจท้องถิ่น			วิชาการ				ทั่วไป			ลูกจ้างประจำ	พนักงานจ้างตามภารกิจ	พนักงานจ้างทั่วไป
	สูง	กลาง	ต้น	สูง	กลาง	ต้น	เชี่ยวชาญ	ชำนาญการพิเศษ	ชำนาญการ	ปฏิบัติการ	อาวุโส	ชำนาญงาน	ปฏิบัติงาน			
ระดับ	-	-	-	-	-	๑	-	-	-	-	-	-	๑	-	๑	๒
จำนวน	-	-	-	-	-	๑	-	-	-	-	-	-	๑	-	๑	๒

โครงสร้างกองการศึกษาฯ และวัฒนธรรม

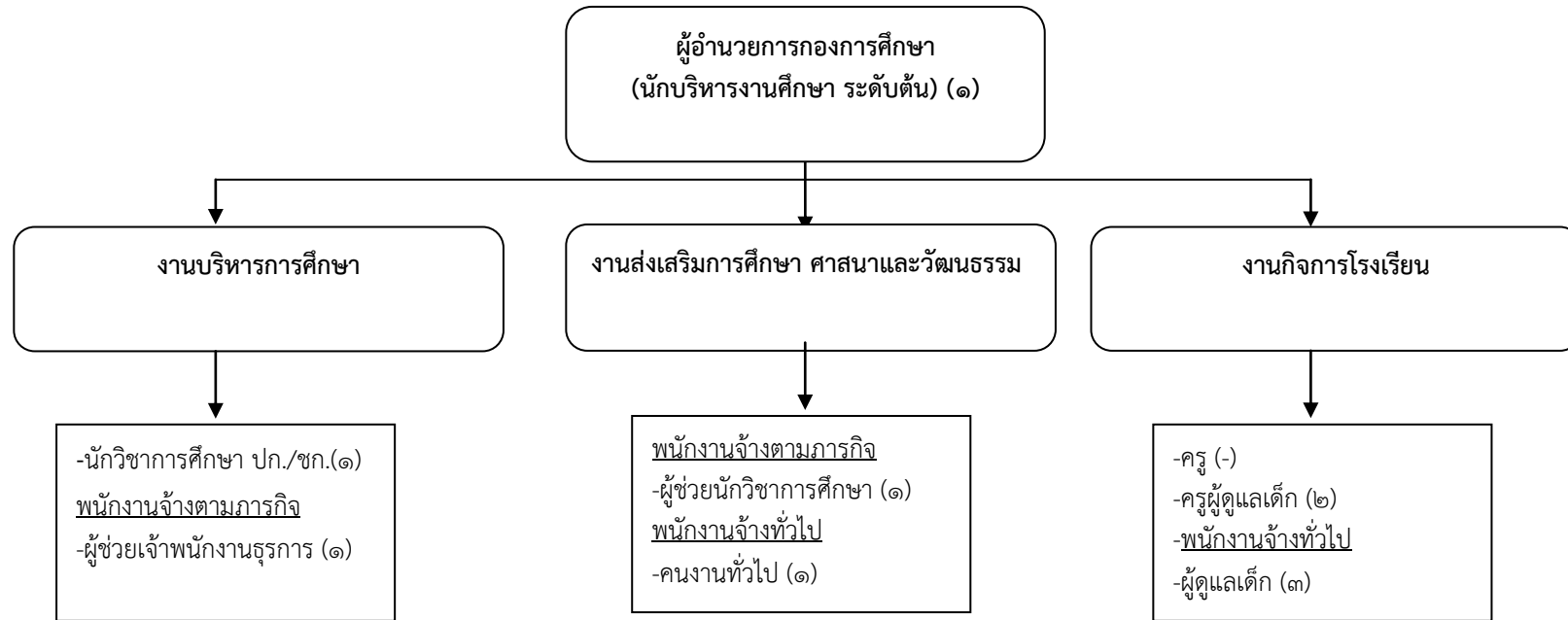

ประเภท	บริหารท้องถิ่น			อำนาจท้องถิ่น			วิชาการ				ทั่วไป			ลูกจ้างประจำ	พนักงานจ้างตามภารกิจ	พนักงานจ้างทั่วไป
	สูง	กลาง	ต้น	สูง	กลาง	ต้น	เชี่ยวชาญ	ชำนาญการพิเศษ	ชำนาญการ	ปฏิบัติการ	อาวุโส	ชำนาญงาน	ปฏิบัติงาน			
จำนวน	-	-	-	-	-	๑	-	-	-	๑	-	-	-	-	๒	๔

ตำแหน่ง	หัวหน้าศูนย์พัฒนาเด็กเล็ก	ครู	ครูผู้ดูแลเด็ก
จำนวน	-	๑	๒

## โครงสร้างกองส่งเสริมการเกษตร

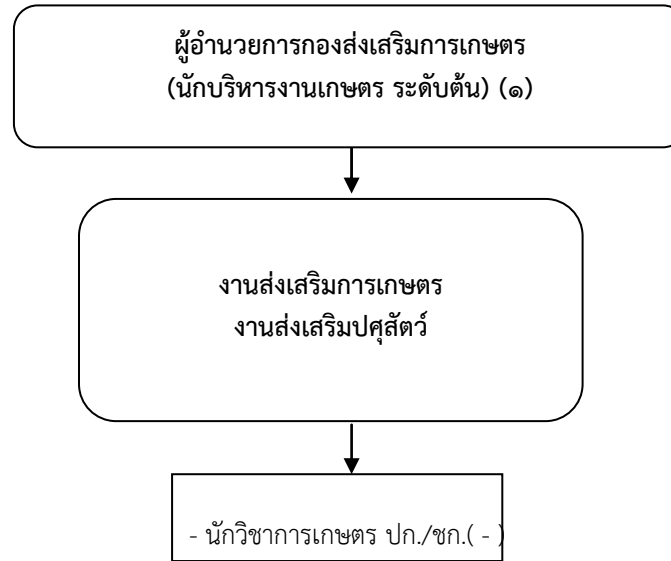

ประเภท	บริหารท้องถิ่น			อำนาจท้องถิ่น			วิชาการ				ทั่วไป			ลูกจ้างประจำ	พนักงานจ้างตามภารกิจ	พนักงานจ้างทั่วไป
	สูง	กลาง	ต้น	สูง	กลาง	ต้น	เชี่ยวชาญ	ชำนาญการพิเศษ	ชำนาญการ	ปฏิบัติการ	อาวุโส	ชำนาญงาน	ปฏิบัติงาน			
ระดับ	-	-	-	-	-	๑	-	-	-	๑	-	-	-	-	-	-
จำนวน	-	-	-	-	-	๑	-	-	-	๑	-	-	-	-	-	-



๑๑. บัญชีแสดงจัดคนลงสู่ตำแหน่งและการกำหนดเลขที่ตำแหน่งในส่วนราชการ

ที่	ชื่อ-สกุล	คุณวุฒิการศึกษา	กรอบอัตรากำลังเดิม			กรอบอัตรากำลังใหม่			เงินเดือน			หมายเหตุ
			เลขที่ตำแหน่ง	ตำแหน่ง	ระดับ	เลขที่ตำแหน่ง	ตำแหน่ง	ระดับ	เงินเดือน	เงินประจำตำแหน่ง	เงินเพิ่มอื่นๆ / เงินค่าตอบแทน	
๑	นางอรรฉรม ไชยรินทร์	ปริญญาตรี (บริหารรัฐกิจ)	๒๐-๓-๐๐-๑๑๐๑-๐๐๑	ปลัด อบต. (นักบริหารงานท้องถิ่น)	กลาง	๒๐-๓-๐๐-๑๑๐๑-๐๐๑	ปลัด อบต. (นักบริหารงานท้องถิ่น)	กลาง	๓๙๐,๑๒๐	๘๔,๐๐๐	๘๔,๐๐๐	๕๕๘,๑๒๐
๒	-ว่าง-	-	๒๐-๓-๐๐-๑๑๐๑-๐๐๒	รองปลัด อบต. (นักบริหารงานท้องถิ่น)	ต้น	๒๐-๓-๐๐-๑๑๐๑-๐๐๒	รองปลัด อบต. (นักบริหารงานท้องถิ่น)	ต้น	-	-	-	ตำแหน่งว่าง
	<b>สำนักงานปลัด</b>											
๓	-ว่าง-	-	๒๐-๓-๐๑-๒๑๐๑-๐๐๑	หัวหน้าสำนักงานปลัด อบต. (นักบริหารงานทั่วไป)	ต้น	๒๐-๓-๐๑-๒๑๐๑-๐๐๑	หัวหน้าสำนักงานปลัด อบต. (นักบริหารงานทั่วไป)	ต้น	-	-	-	ตำแหน่งว่าง
๔	นางเบญจพร ศรีผลง	ปริญญาโท (รัฐศาสตรมหาบัณฑิต)	๒๐-๓-๐๑-๓๑๐๒-๐๐๑	นักทรัพยากรบุคคล	ชก.	๒๐-๓-๐๑-๓๑๐๒-๐๐๑	นักทรัพยากรบุคคล	ชก.	๒๙๙,๖๔๐	-	-	๒๙๙,๖๔๐
๕	นายจีระพงษ์ พาแก่น้อย	ปริญญาตรี (นิติศาสตรบัณฑิต)	๒๐-๓-๐๑-๓๑๐๕-๐๐๑	นิติกร	ปก.	๒๐-๓-๐๑-๓๑๐๕-๐๐๑	นิติกร	ปก.	๒๘๘,๑๒๐	-	-	๒๘๘,๑๒๐
๖	นางโสภา สีมานอก	ปริญญาโท (รัฐศาสตรมหาบัณฑิต)	๒๐-๓-๐๑-๓๑๐๑-๐๐๑	นักจัดการงานทั่วไป	ชก.	๒๐-๓-๐๑-๓๑๐๑-๐๐๑	นักจัดการงานทั่วไป	ชก.	๒๗๑,๔๔๐	-	-	๒๗๑,๔๔๐
๗	นายดวงจันทร์ ผาสุข	ปริญญาตรี (รัฐประศาสนศาสตร บัณฑิต)	๒๐-๓-๐๑-๓๑๐๓-๐๐๑	นักวิเคราะห์นโยบาย และแผน	ปก.	๒๐-๓-๐๑-๓๑๐๓-๐๐๑	นักวิเคราะห์นโยบาย และแผน	ปก.	๒๐๗,๔๘๐	-	-	๒๐๗,๔๘๐
๘	น.ส.ณชฎิภา ทองสุขนอก	ปริญญาโท (รัฐศาสตรมหาบัณฑิต)	๒๐-๓-๐๑-๓๘๐๑-๐๐๑	นักพัฒนาชุมชน	ชก.	๒๐-๓-๐๑-๓๘๐๑-๐๐๑	นักพัฒนาชุมชน	ชก.	๒๘๒,๖๐๐	-	-	๒๘๒,๖๐๐
๙	น.ส.พรทิพย์ ศักดิ์กุลพิทักษ์	ปริญญาโท	๒๐-๓-๐๑-๔๑๐๑-๐๐๑	เจ้าพนักงานธุรการ	ชง.	๒๐-๓-๐๑-๔๑๐๑-๐๐๑	เจ้าพนักงานธุรการ	ชง.	๒๔๙,๓๖๐	-	-	๒๔๙,๓๖๐
	<b>พนักงานจ้างตามภารกิจ</b>											
๑๐	น.ส.ชนิษฐา ขวานเพชร	ปริญญาตรี	-	ผู้ช่วยจพง.พัฒนาชุมชน	-	-	ผู้ช่วยจพง.พัฒนาชุมชน	-	๑๖๐,๖๘๐	-	-	๑๖๐,๖๘๐
๑๑	น.ส.ปัทมา ทากุดเรือ	ปริญญาตรี	-	ผู้ช่วยจพง.สาธารณสุข	-	-	ผู้ช่วยจพง.สาธารณสุข	-	๑๕๙,๑๒๐	-	-	๑๕๙,๑๒๐
	<b>พนักงานจ้างทั่วไป</b>											
๑๒	น.ส.วชิราภรณ์ ใจมณี	ม.๖	-	คนงานทั่วไป	-	-	คนงานทั่วไป	-	๑๐๘,๐๐๐	-	-	๑๐๘,๐๐๐
๑๓	นายนิกรณัฏ์ ลาตบัวผั้น	ม.๖	-	คนงานทั่วไป	-	-	คนงานทั่วไป	-	๑๐๘,๐๐๐	-	-	๑๐๘,๐๐๐
๑๔	นายสมคิด คุณอนเนก	ปวส. (คอมพิวเตอร์)	-	พนักงานขับรถยนต์	-	-	พนักงานขับรถยนต์	-	๑๐๘,๐๐๐	-	-	๑๐๘,๐๐๐
๑๕	นายเสรี มณีสิงห์	ม.๖	-	พนักงานขับรถบรรทุก	-	-	พนักงานขับรถบรรทุก	-	๑๐๘,๐๐๐	-	-	๑๐๘,๐๐๐



ที่	ชื่อ-สกุล	คุณวุฒิการศึกษา	กรอบอัตรากำลังเดิม			กรอบอัตรากำลังใหม่			เงินเดือน			หมายเหตุ
			เลขที่ตำแหน่ง	ตำแหน่ง	ระดับ	เลขที่ตำแหน่ง	ตำแหน่ง	ระดับ	เงินเดือน	เงินประจำตำแหน่ง	เงินเพิ่มอื่นๆ/เงินค่าตอบแทน	
๑๖	นายณัฐริกา พลหาญ	ม.๓	-	คนงานทั่วไป	-	-	คนงานทั่วไป	-	๑๐๘,๐๐๐	-	-	๑๐๘,๐๐๐
๑๗	นายณัฐพล ไชยบุรี	ปวส.	-	คนงานทั่วไป	-	-	คนงานทั่วไป	-	๑๐๘,๐๐๐	-	-	๑๐๘,๐๐๐
๑๘	นายธนาภรณ์ เพ็ชรแก้ว	ปริญญาตรี	-	คนงานทั่วไป	-	-	คนงานทั่วไป	-	๑๐๘,๐๐๐	-	-	๑๐๘,๐๐๐
๑๙	น.ส.สาวิตรี ถาดจังหวด	ปวส.	-	คนงานทั่วไป	-	-	คนงานทั่วไป	-	๑๐๘,๐๐๐	-	-	๑๐๘,๐๐๐
	<b>กองคลัง</b>											
๒๐	นางบุญช่วย ไชยบุรี	ปริญญาตรี (บริหารธุรกิจบัณฑิต)	๒๐-๓-๐๔-๒๑๐๒-๐๐๑	ผู้อำนวยการกองคลัง (นักบริหารงานการคลัง)	ต้น	๒๐-๓-๐๔-๒๑๐๒-๐๐๑	ผู้อำนวยการกองคลัง (นักบริหารงานการคลัง)	ต้น	๓๖๙,๔๘๐	๔๒,๐๐๐	-	๔๑๑,๔๘๐
๒๑	น.ส.อมรรัตน์ โยธาฤทธิ์	ปวส. (การบัญชี)	๒๐-๓-๐๔-๔๒๐๑-๐๐๑	เจ้าพนักงานการเงิน และบัญชี	ชง.	๒๐-๓-๐๔-๔๒๐๑-๐๐๑	เจ้าพนักงานการเงิน และบัญชี	ชง.	๒๓๐,๔๐๐	-	-	
๒๒	น.ส.วาสนา สมบัติไทย	ปริญญาตรี (บริหารธุรกิจบัณฑิต)	๒๐-๓-๐๔-๓๒๐๔-๐๐๑	นักวิชาการพัสดุ	ปก.	๒๐-๓-๐๔-๓๒๐๔-๐๐๑	นักวิชาการพัสดุ	ปก.	๒๓๓,๗๖๐	-	-	
๒๓	น.ส.รัตนภรณ์ สันทัด	ปริญญาตรี (บริหารธุรกิจบัณฑิต)	๒๐-๓-๐๔-๓๒๐๓-๐๐๑	นักวิชาการจัดเก็บรายได้	ปก.	๒๐-๓-๐๔-๓๒๐๓-๐๐๑	นักวิชาการจัดเก็บรายได้	ปก.	๒๔๑,๔๔๐	-	-	
	<b>พนักงานจ้างตามภารกิจ</b>											
๒๔	น.ส.ปวีณา ผินนอก	ปวส.	-	ผู้ช่วยเจ้าพนักงานการเงินและ บัญชี	-	-	ผู้ช่วยเจ้าพนักงานการเงินและบัญชี	-	๑๓๔,๒๘๐	-	-	
๒๕	น.ส.ศิณีนาถ ปุกิจ	ปริญญาตรี	-	ผู้ช่วยเจ้าพนักงานจัดเก็บ รายได้	-	-	ผู้ช่วยเจ้าพนักงานจัดเก็บรายได้	-	๑๓๘,๘๔๐	-	-	
๒๖	น.ส.สุริพร จันทร์ภิรมย์	ปวส.	-	ผู้ช่วยเจ้าพนักงานพัสดุ	-	-	ผู้ช่วยเจ้าพนักงานพัสดุ	-	๑๓๕,๖๐๐	-	-	
	<b>พนักงานจ้างทั่วไป</b>											
๒๗	-ว่าง-	-	-	คนงานทั่วไป	-	-	คนงานทั่วไป	-	-	-	-	ตำแหน่งว่าง
	<b>กองช่าง</b>											
๒๘	นายจัตวรัตน์ ฐานเจริญ	ปริญญาโท (วางแผนภาคและเมือง บัณฑิต)	๒๐-๓-๐๕-๒๑๐๓-๐๐๑	ผู้อำนวยการกองช่าง (นักบริหารงานช่าง)	ต้น	๒๐-๓-๐๕-๒๑๐๓-๐๐๑	ผู้อำนวยการกองช่าง (นักบริหารงานช่าง)	ต้น	๓๑๗,๕๒๐	๔๒,๐๐๐	-	๓๕๙,๕๒๐
๒๙	-ว่าง-	-	๒๐-๓-๐๕-๔๗๐๑-๐๐๑	นายช่างโยธา	ปจ./ชง.	๒๐-๓-๐๕-๔๗๐๑-๐๐๑	นายช่างโยธา	ปจ./ชง.	-	-	-	ตำแหน่งว่าง
	<b>พนักงานจ้างตามภารกิจ</b>											
๓๐	นางวรรณช ทองภู	ปวส.	-	ผู้ช่วยเจ้าพนักงานธุรการ	-	-	ผู้ช่วยเจ้าพนักงานธุรการ	-	๑๓๒,๒๔๐	-	-	

ที่	ชื่อ-สกุล	คุณวุฒิการศึกษา	กรอบอัตราเก่าเดิม			กรอบอัตราค่าจ้างใหม่			เงินเดือน			หมายเหตุ
			เลขที่ตำแหน่ง	ตำแหน่ง	ระดับ	เลขที่ตำแหน่ง	ตำแหน่ง	ระดับ	เงินเดือน	เงินประจำตำแหน่ง	เงินเพิ่ม อื่นๆ/ เงิน ค่าตอบแทน	
	<b>พนักงานจ้างทั่วไป</b>											
๓๑	นายไกรยะสิทธิ์ ตะวงษ์	ปริญญาตรี	-	คนงานทั่วไป	-	-	คนงานทั่วไป	-	๑๐๘,๐๐๐	-	-	
๓๒	น.ส.ทัศนีย์วรรณ พิศนอก	ปวช.	-	คนงานทั่วไป	-	-	คนงานทั่วไป	-	๑๐๘,๐๐๐	-	-	
	<b>กองการศึกษา ศาสนาและวัฒนธรรม</b>											
๓๓	นายโกมุทร์ ชุ่มกลาง	ปริญญาโท (การศึกษา มหาบัณฑิต)	๒๐-๓-๐๘-๒๑๐๗-๐๐๑	ผู้อำนวยการกองการศึกษาศาสนา และวัฒนธรรม (นักบริหารงานการศึกษา)	ต้น	๒๐-๓-๐๘-๒๑๐๗-๐๐๑	ผู้อำนวยการกองการศึกษาศาสนา และวัฒนธรรม (นักบริหารงานการศึกษา)	ต้น	๓๒๓,๗๖๐	๔๒,๐๐๐	-	๓๖๕,๗๖๐
๓๔	น.ส.กณิกาพร ทองสุขนอก	ปริญญาตรี	๒๐-๓-๐๘-๓๘๐๓-๐๐๑	นักวิชาการศึกษา	ปก.	๒๐-๓-๐๘-๓๘๐๓-๐๐๑	นักวิชาการศึกษา	ปก.	๒๗๕,๗๖๐	-	-	๒๗๕,๗๖๐
๓๕	-ว่าง-	-	๓๐-๒-๐๖๘๓	ครูผู้ดูแลเด็ก	ครูผู้ช่วย	-	ครูผู้ดูแลเด็ก	ครูผู้ช่วย	-	-	-	ชอกสถ.
๓๖	นางนงนุช เชียงพุกษ์	ศษ.บ. (การศึกษา ปฐมวัย)	๓๐-๒-๐๗๙๓	ครู	คศ.๑	๓๐-๒-๐๗๙๓	ครู	คศ.๑	-	-	-	งบบุคลากร
๓๗	-ว่าง-	-	-	ครูผู้ดูแลเด็ก	ครูผู้ช่วย	-	ครูผู้ดูแลเด็ก	ครูผู้ช่วย	-	-	-	รอจัดสรร อัตรา
	<b>พนักงานจ้างตามภารกิจ</b>											
๓๘	นายปริญ จันภิรมย์	ปริญญาตรี	-	ผู้ช่วยเจ้าพนักงานธุรการ	-	-	ผู้ช่วยเจ้าพนักงานธุรการ	-	๑๑๒,๒๘๐	-	-	
๓๙	น.ส.จิระนันท์ ภูริชวรเสถียร	ปริญญาตรี	-	ผู้ช่วยนักวิชาการศึกษา	-	-	ผู้ช่วยนักวิชาการศึกษา	-	๒๐๓,๔๐๐	-	-	
	<b>พนักงานจ้างทั่วไป</b>											
๔๐	นางอำภา โพนนอก	ป.๖	-	คนงานทั่วไป	-	-	คนงานทั่วไป	-	๑๐๘,๐๐๐	-	-	
๔๑	น.ส.ศิริลักษณ์ ศรีอำไพ	ม.๖	-	ผู้ดูแลเด็ก	-	-	ผู้ดูแลเด็ก	-	๑๐๘,๐๐๐	-	-	
๔๒	นางบุญหลาย สร้างไธสง	ม.๖	-	ผู้ดูแลเด็ก	-	-	ผู้ดูแลเด็ก	-	๑๐๘,๐๐๐	-	-	
๔๓	น.ส.จินตนา ทัพอาสา	ปวส.	-	ผู้ดูแลเด็ก	-	-	ผู้ดูแลเด็ก	-	๑๐๘,๐๐๐	-	-	
	<b>กองส่งเสริมการเกษตร</b>											
๔๔	นางภลณี ทับสีแก้ว	ร.ม.	๒๐-๓-๑๔-๒๑๐๙-๐๐๑	ผู้อำนวยการกองส่งเสริมการเกษตร (นักบริหารงานการเกษตร)	ต้น	๒๐-๓-๑๔-๒๑๐๙-๐๐๑	ผู้อำนวยการกองส่งเสริมการเกษตร (นักบริหารงานการเกษตร)	ต้น	๓๒๙,๗๖๐	๔๒,๐๐๐	-	๓๗๑,๗๖๐
๔๕	-ว่าง-	-	๒๐-๓-๑๔-๓๔๐๑-๐๐๑	นักวิชาการเกษตร	ปก/ชก.	๒๐-๓-๑๔-๓๔๐๑-๐๐๑	นักวิชาการศึกษา	ปก/ชก.	-	-	-	ชอกสถ.







ประกาศองค์การบริหารส่วนตำบลด่านช้าง  
เรื่อง การกำหนดโครงสร้างส่วนราชการและระดับตำแหน่งขององค์การบริหารส่วนตำบลด่านช้าง

ด้วยคณะกรรมการพนักงานส่วนตำบลจังหวัดจังหวัดนครราชสีมา ได้ประกาศเปลี่ยนแปลงโครงสร้างส่วนราชการและระดับตำแหน่งของพนักงานตำบลจากเดิมให้เป็นไปตามขนาดขององค์การบริหารส่วนตำบล คือขนาดเล็ก ขนาดกลาง และขนาดใหญ่ แก้ไขให้เป็นไปตามประเภทองค์การบริหารส่วนตำบล คือ ประเภทสามัญ ประเภทสามัญระดับสูง และประเภทพิเศษ ตามประกาศคณะกรรมการพนักงานส่วนตำบลจังหวัดนครราชสีมา เรื่อง หลักเกณฑ์และเงื่อนไขเกี่ยวกับโครงสร้างส่วนราชการและระดับตำแหน่งขององค์การบริหารส่วนตำบล (ฉบับที่ ๒) พ.ศ. ๒๕๖๒

ฉะนั้น อาศัยความตามมาตรา ๑๕ ประกอบมาตรา ๒๕ วรรคเจ็ด แห่งพระราชบัญญัติระเบียบบริหารงานบุคคลส่วนท้องถิ่น พ.ศ. ๒๕๔๒ และมติคณะกรรมการพนักงานส่วนตำบลจังหวัดนครราชสีมา ในการประชุมครั้งที่ ๕/๒๕๖๓ เมื่อวันที่ ๒๗ พฤษภาคม ๒๕๖๓ กำหนดให้องค์การบริหารส่วนตำบลด่านช้าง (ขนาดกลาง) เป็นองค์การบริหารส่วนตำบลประเภทสามัญ และได้จัดโครงสร้างส่วนราชการและระดับตำแหน่งพนักงานส่วนตำบลในแผนอัตรา ๓ ปี เป็นไปตามเงื่อนไขของประเภทองค์การบริหารส่วนตำบลประเภทสามัญแล้ว

ประกาศ ณ วันที่ ๔ เดือน มิถุนายน พ.ศ. ๒๕๖๓

นายทองแดง ฤทธิลา  
(นายทองแดง ฤทธิลา)  
นายกองค์การบริหารส่วนตำบลด่านช้าง

รายงานการประชุม  
คณะกรรมการจัดทำแผนอัตรากำลัง ๓ ปี  
ครั้งที่ ๑/๒๕๖๐  
วันที่ ๓๑ กรกฎาคม ๒๕๖๐ เวลา ๐๙.๐๐ น.  
ณ ห้องประชุมองค์การบริหารส่วนตำบลด่านช้าง

ผู้มาประชุม

ลำดับที่	ชื่อ-สกุล	ตำแหน่ง	ลายมือชื่อ
๑	นายทองแดง ฤทธิลา	ประธานคณะกรรมการ	
๒	นางอรวรรณ ไชยรินทร์	คณะกรรมการ	
๓	นางบุญช่วย ไชยบุรี	คณะกรรมการ	
๔	นายนิมิต ล้วนศิริชัย	คณะกรรมการ	
๕	นายโกมุทร์ ชุ่มกลาง	คณะกรรมการ	
๖	นางภลณี ทับสีแก้ว	คณะกรรมการ	
๗	นางเบญจพร ศรีแสง	เลขานุการคณะกรรมการ	

เริ่มประชุมเวลา ๐๙.๐๐ น.

ระเบียบวาระที่ ๑. เรื่องที่ประธานแจ้งให้ที่ประชุมทราบ

๑.๑ คำสั่งองค์การบริหารส่วนตำบลด่านช้าง ที่ ๒๘๒/๒๕๖๐ ลงวันที่ ๒๕ กรกฎาคม ๒๕๖๐ เรื่องแต่งตั้งคณะกรรมการจัดทำแผนอัตรากำลัง ๓ ปี ประจำปีงบประมาณ ๒๕๖๑ - ๒๕๖๓ ดังนี้

๑.๑.๑	นายกองค์การบริหารส่วนตำบล	ประธานคณะกรรมการ
๑.๑.๒	ปลัดองค์การบริหารส่วนตำบล	คณะกรรมการ
๑.๑.๓	หัวหน้าสำนักปลัด	คณะกรรมการ
๑.๑.๔	ผู้อำนวยการกองคลัง	คณะกรรมการ
๑.๑.๕	ผู้อำนวยการกองช่าง	คณะกรรมการ
๑.๑.๖	ผู้อำนวยการกองการศึกษา ศาสนาและวัฒนธรรม	คณะกรรมการ
๑.๑.๗	ผู้อำนวยการกองส่งเสริมการเกษตร	คณะกรรมการ
๑.๑.๘	นักทรัพยากรบุคคล	เลขานุการคณะกรรมการ

- คณะทำงานมีหน้าที่ จัดทำแผนอัตรากำลังขององค์การบริหารส่วนตำบล โดยให้คำนึงถึงภารกิจ อำนาจหน้าที่ตามกฎหมายกำหนดแผนและขั้นตอนการกระจายอำนาจให้แก่องค์กรปกครองส่วนท้องถิ่น กฎหมายว่าด้วยสภาพัฒนาการและองค์การบริหารส่วนตำบล ลักษณะงานที่ต้องปฏิบัติ ความยากและคุณภาพของงาน และปริมาณงานของส่วนราชการต่างๆ ในองค์การบริหารส่วนตำบล ตลอดจนภาระค่าใช้จ่ายขององค์การบริหารส่วนตำบลที่จะต้องจ่ายในด้านบุคคล และการจัดสรรเงินงบประมาณขององค์การบริหารส่วนตำบล โดยกำหนดเป็นแผนอัตรากำลังขององค์การบริหารส่วนตำบล ในระยะเวลา ๓ ปี

๑.๒ ภาระค่าใช้จ่ายตามมาตรา ๓๕ กำหนดไว้ ค่าใช้จ่ายทางด้านบุคลากร ในแต่ละอบต. ต้องไม่เกิน ร้อยละ ๔๐ เนื่องจากกฎหมายกำหนดไว้ ซึ่งเราจะได้ พิจารณากันต่อไป

ระเบียบวาระที่ ๒ รับรองรายงานการประชุมครั้งที่ผ่านมา - ไม่มี -

ระเบียบวาระที่ ๓ เรื่องสืบเนื่องจากการประชุมครั้งที่ผ่านมา - ไม่มี -

ระเบียบวาระที่ ๔ เรื่องเสนอเพื่อพิจารณา

**ประธาน**

- การพิจารณากำหนดตำแหน่งเพิ่มและยุบเลิก ตำแหน่งในแต่ละส่วนราชการ ในการจัดทำแผน อัตรากำลังประจำปี ๒๕๕๘ - ๒๕๖๐ กระบวนการที่มาในการกำหนดตำแหน่ง มีวิธีและการ ดำเนินการในการคัดเลือก ตำแหน่งที่ควรยุบและเพิ่มโดยเริ่มจากส่วนราชการไหน ที่ไปที่มาใน การพิจารณายุบเลิกหรือเพิ่มตำแหน่งนั้น ให้เลขาชี้แจงให้คณะกรรมการทราบด้วย

**เลขาฯ**

- การกำหนดตำแหน่งในแต่ละส่วนราชการ นั้นได้มีหนังสือให้หัวหน้าส่วนราชการพิจารณาจัดทำ ตารางการทำงานของส่วนราชการในกรอบระยะเวลา ๓ ปี ที่ผ่านมา เพื่อนำมาใช้ในการพิจารณา ว่า ตำแหน่งใดควรยุบ ตำแหน่งใดควรเพิ่มซึ่ง เราจะยุบหรือจะเพิ่มนั้น จะพิจารณาจากค่างานที่ แต่ละส่วนราชการปฏิบัติงานจริงใน ๓ ปีที่ผ่านมา และนำมาในวันนี้แล้วโดยแทรกอยู่ในวาระ การประชุมข้างหลังค่ะ ในการเสนอยุบเลิกหรือเพิ่มตำแหน่งในแต่ละส่วนราชการเพื่อความ เป็นระเบียบเรียบร้อยเห็นควรให้แต่ละส่วนราชการเสนอความคิดเห็นและคณะกรรมการร่วมกัน พิจารณาโดยเรียงลำดับจากส่วนราชการต่างๆ ตั้งแต่ สำนักปลัด กองคลัง กองช่าง กอง การศึกษาฯ และกองส่งเสริมการเกษตร โดยการพิจารณาขอให้หัวหน้าส่วนตามลำดับ นำเสนอ ผลการดำเนินงานในช่วงระยะเวลา ๓ ปี ต่อที่ประชุมค่ะ เพิ่มเติมอีกเล็กน้อยค่ะ ปัจจุบันการ คำนวณคร่าวๆ ค่าใช้จ่ายของ อบต. ตามข้อบัญญัติปี ๒๕๖๐ ไม่รวมเงินอุดหนุนเบี่ยยังชีพ แล้ว บวกเพิ่มอีก ๕ % อยู่ที่ ๓๐,๖๕๑,๔๗๔ บาท ประมาณร้อยละ ๓๕.๕๖ และ ตามข้อบัญญัติปี ๒๕๖๐ รวมเงินอุดหนุนเบี่ยยังชีพ แล้วบวกเพิ่มอีก ๕ % อยู่ที่ ๔๒,๕๔๐,๕๘๒ บาท ประมาณ ร้อยละ ๒๕.๖๒ จึงเห็นควรให้ส่วนราชการที่จะเพิ่มตำแหน่งพิจารณาถึงงบประมาณและค่า ร้อย ละดังกล่าวด้วยค่ะ ส่วนค่างานที่ประธานให้แต่ละส่วนราชการส่งมาให้เลขานุการนั้น เลขานุการ ได้ดำเนินการรวบรวมเรียบร้อยแล้ว โดยแต่ละส่วนราชการบันทึกส่งมายังเลขาก่อนวันประชุม ทุกส่วนราชการ ดังนั้นแล้วจึงขอแจ้งปริมาณงาน เพื่อใช้ประกอบการพิจารณากำหนดตำแหน่ง เพิ่มลด หรือปรับเกลี่ยอัตรา ดังรายละเอียดดังนี้ค่ะ

รายการ	ปริมาณงาน(ต่อปี)	เวลาที่ใช้ต่อราย(นาที)	เวลาทั้งหมดต่อปี(นาที)	จำนวนตำแหน่งที่ต้องการ
<b>งานบริหารงานท้องถิ่น</b>			๑๗๒,๕๖๐	๒.๐๘
๑. ด้านแผนงาน				
๒. ด้านบริหารงาน				
๓. ด้านการบริหารงานทรัพยากรบุคคล				
๔. ด้านทรัพยากรและงบประมาณ				
<b>สำนักปลัด</b>			๑,๔๖๗,๓๖๐	๑๗.๗๒
๑.๑ <u>งานบริหารทั่วไป</u>				
- งานธุรการ				
- งานอำนวยความสะดวกและข้อมูลข่าวสาร				
- งานการเจ้าหน้าที่				
- งานเลือกตั้ง				
- งานควบคุมและส่งเสริมการท่องเที่ยว				
- งานกิจการสภา				

รายการ	ปริมาณงาน(ต่อปี)	เวลาที่ใช้ต่อราย(นาท)	เวลาทั้งหมดต่อปี(นาท)	จำนวนตำแหน่งที่ ต้องการ
<p>๑.๒ <u>งานนโยบายและแผน</u></p> <ul style="list-style-type: none"> <li>- งานนโยบายและแผนพัฒนา</li> <li>- งานวิชาการ</li> <li>- งานข้อมูลและการประชาสัมพันธ์</li> <li>- งานสารสนเทศและระบบคอมพิวเตอร์</li> <li>- งานงบประมาณ</li> </ul> <p>๑.๓ <u>งานกฎหมายและคดี</u></p> <ul style="list-style-type: none"> <li>- งานกฎหมายและนิติกรรม</li> <li>- งานการดำเนินการทางคดีและศาลปกครอง</li> <li>- งานร้องเรียนร้องทุกข์และอุทธรณ์</li> <li>- งานระเบียบข้อบังคับ</li> </ul> <p>๑.๔ <u>งานป้องกันและบรรเทาสาธารณภัย</u></p> <ul style="list-style-type: none"> <li>- งานอำนวยความสะดวก</li> <li>- งานป้องกัน</li> <li>- งานช่วยเหลือฟื้นฟู</li> <li>- งานกู้ภัย</li> </ul> <p>๑.๕ <u>งานสวัสดิการและพัฒนาชุมชน</u></p> <ul style="list-style-type: none"> <li>- งานสวัสดิการและพัฒนาชุมชน</li> <li>- งานสังคมสงเคราะห์</li> <li>- งานส่งเสริมอาชีพและพัฒนาสตรี</li> </ul> <p>๑.๖ <u>งานสาธารณสุขและสิ่งแวดล้อม</u></p> <ul style="list-style-type: none"> <li>- งานอนามัยและสิ่งแวดล้อม</li> <li>- งานส่งเสริมสุขภาพและสาธารณสุข</li> <li>- งานรักษาความสะอาด</li> <li>- งานควบคุมและจัดการคุณภาพสิ่งแวดล้อม</li> <li>- งานควบคุมโรค</li> <li>- งานบริการสาธารณสุข</li> </ul>				
<b>๒. กองคลัง</b>			๙๑๙,๑๕๕	๑๑.๑๐
<p>๒.๑ <u>งานการเงิน</u></p> <ul style="list-style-type: none"> <li>- งานรับ – เบิกจ่ายเงิน</li> <li>- งานจัดทำฎีกาเบิกจ่าย</li> <li>- งานเก็บรักษาเงิน</li> </ul>				



รายการ	ปริมาณงาน(ต่อปี)	เวลาที่ใช้ต่อราย(นาท)	เวลาทั้งหมดต่อปี(นาท)	จำนวนตำแหน่งที่ต้องการ
๒.๒ <u>งานบัญชี</u> - งานบัญชี - งานทะเบียนคุมการเบิกจ่าย - งานการเงินและงบทดลอง - งานงบแสดงฐานะทางการเงิน ๒.๓ <u>งานพัฒนาและจัดเก็บรายได้</u> - งานภาษีอากร ค่าธรรมเนียมและค่าเช่า - งานพัฒนารายได้ - งานควบคุมกิจการค้าและค่าปรับ - งานทะเบียนควบคุมและเร่งรัดรายได้ ๒.๔ <u>งานทะเบียนทรัพย์สินและพัสดุ</u> - งานทะเบียนทรัพย์สินและแผนที่ภาษี - งานพัสดุ งานทะเบียนเบิกจ่ายวัสดุครุภัณฑ์และยานพาหนะ				
<b>๓. กองช่าง</b>			๔๓๑,๓๙๐	๕.๒๑
๓.๑ <u>งานก่อสร้าง</u> - งานก่อสร้างและบูรณะถนน - งานก่อสร้างและบูรณะสภาพและโครงการพิเศษ - งานระบบข้อมูลและแผนที่เส้นทางคมนาคมงานบำรุงรักษาเครื่องจักรและยานพาหนะ				
๓.๒ <u>งานออกแบบและควบคุมอาคาร</u> - งานสถาปัตยกรรมและมัณฑนศิลป์ - งานวิศวกรรม - งานประมาณราคา - งานควบคุมการก่อสร้างอาคาร - ฝ่ายบริการข้อมูลและหลักเกณฑ์ - งานออกแบบ				
๓.๓ <u>งานประสานงานสาธารณสุขปโภค</u> - งานสาธารณสุขปโภคและกิจการประปา - งานขนส่งและวิศวกรรมจราจร - งานระบายน้ำ - งานจัดตกแต่งสถานที่				

รายการ	ปริมาณงาน(ต่อปี)	เวลาที่ใช้ต่อราย(นาท)	เวลาทั้งหมดต่อปี(นาท)	จำนวนตำแหน่งที่ ต้องการ
<p>๓.๔ <u>งานผังเมือง</u></p> <ul style="list-style-type: none"> <li>- งานสำรวจและแผนที่</li> <li>- งานวางผังพัฒนาเมือง</li> <li>- งานควบคุมทางผังเมือง</li> <li>- งานจัดรูปที่ดินและฟื้นฟูเมือง</li> </ul>				
<p><b>๔. กองการศึกษา ศาสนาและวัฒนธรรม</b></p>			๙๙๘,๙๖๐	๑๒.๐๖
<p>๔.๑ <u>งานบริหารงานการศึกษา</u></p>				
<ul style="list-style-type: none"> <li>- งานบริหารวิชาการ</li> <li>- งานนิเทศการศึกษา</li> <li>- งานลูกเสือและยุวกาชาด</li> </ul>				
<p>๔.๒ <u>งานส่งเสริมการศึกษา ศาสนา และวัฒนธรรม</u></p>				
<ul style="list-style-type: none"> <li>- งานห้องสมุด พิพิธภัณฑ์และเครือข่ายทางการศึกษา</li> <li>- งานกิจการศาสนา</li> <li>- งานส่งเสริมประเพณี ศิลปวัฒนธรรม</li> <li>- งานกิจกรรมเด็กและเยาวชน</li> <li>- งานกีฬาและันทนาการ</li> </ul>				
<p>๔.๓ <u>งานกิจการโรงเรียน</u></p>				
<ul style="list-style-type: none"> <li>- งานจัดการศึกษา</li> <li>- งานพลศึกษา</li> <li>- งานทดสอบประเมินผลและตรวจวัดผลโรงเรียน</li> <li>- งานบริการและบำรุงสถานศึกษา</li> <li>- งานศูนย์พัฒนาเด็กเล็ก</li> </ul>				
<p><b>๕. กองส่งเสริมการเกษตร</b></p>			๒๕๒,๖๖๐	๓.๐๕
<p>๕.๑ <u>งานส่งเสริมการเกษตร</u></p>				
<ul style="list-style-type: none"> <li>- งานวิชาการเกษตร</li> <li>- งานเทคโนโลยีทางการเกษตร</li> <li>- งานส่งเสริมการเกษตร</li> </ul>				
<p>๕.๒ <u>งานส่งเสริมปศุสัตว์</u></p>				
<ul style="list-style-type: none"> <li>- งานข้อมูลวิชาการ</li> <li>- งานบำบัดน้ำเสีย</li> <li>- งานควบคุมและป้องกันโรคระบาด</li> </ul>				

**ประธาน**

- ครีบ สำหรับแนวทางการวิเคราะห์ค่างาน และการกำหนดตำแหน่งเพิ่มหรือยุบเลิกนั้น เลขาได้นำเรียนให้ที่ประชุมทราบแล้ว โดยการนำเสนอให้เริ่มตั้งแต่ สำนักปลัด กองคลัง กองช่าง กองการศึกษาฯ และกองส่งเสริมการเกษตร เป็นลำดับสุดท้ายและให้คณะกรรมการพิจารณาแต่ละส่วนราชการไปพร้อมเลย เมื่อหัวหน้าส่วนราชการได้นำเสนอเรียบร้อยแล้ว เป็นรายส่วนราชการ โดยพิจารณาภาวะหน้าทีงานในสายงานนั้น และค่าใช้จ่ายในงบบุคลากร เป็นหลัก เชิญเลยครับ

**สำนักปลัด**

- สำนักปลัด ปัจจุบันมีตำแหน่ง รวมทั้งสิ้น ๑๕ ตำแหน่ง โดยแบ่งออกเป็น ข้าราชการ ๗ ตำแหน่ง และพนักงานจ้าง ๑๐ ตำแหน่ง ดังนี้

๑	-ว่าง-	หัวหน้าสำนักปลัด อบต.	ขอใช้บัญชี กสธ.
๒	นางเบญจพร ศรีแผลง	นักทรัพยากรบุคคล	
๓	นางโสภา สีมานอก	นักจัดการงานทั่วไป	
๔	นางณัชชฎา ทอสงสุนอก	นักพัฒนาชุมชน	
๕	นายธณกฤต เลื่อมใส	นิติกร	
๖	-ว่าง-	นักวิเคราะห์นโยบายและแผน	ขอใช้บัญชี กสธ.
๗	น.ส.พรทิพย์ ศักดิ์กุลพิทักษ์	จพง.ธุรการ	
๘	นางสาวชนิษฐา ขวานเพชร	ผช.จพง.พัฒนาชุมชน	พนักงานจ้างตามภารกิจ
๙	นางสาวศศิวิมล จังหวะ	ผช.จพง.สาธารณสุข	พนักงานจ้างตามภารกิจ
๑๐	นางสาวปัทมา ทากุดเรือ	ผู้ช่วยจพง.ธุรการ	ยุบเลิกตำแหน่ง
๑๑	-ว่าง-	พนักงานขับรถยนต์	ยุบเลิกตำแหน่ง
๑๒	นายณัฐพล ไชยบุรี	คณงานทั่วไป	พนักงานจ้างทั่วไป
๑๓	นางสาวละอองดาว โพธิ์มีศรี	คณงานทั่วไป	พนักงานจ้างทั่วไป
๑๔	นางสาววชิราภรณ์ ใจมณี	คณงานทั่วไป	พนักงานจ้างทั่วไป
๑๕	นายนิกร ลาดบัวผัน	คณงานทั่วไป	พนักงานจ้างทั่วไป
๑๖	นายธนากรณั เพียรแก้ว	คณงานทั่วไป	พนักงานจ้างทั่วไป
๑๗	นายพิชิตชัย ถือสูงเนิน	คณงานทั่วไป	พนักงานจ้างทั่วไป

ปัจจุบันในส่วนของข้าราชการ จะมีตำแหน่งว่าง จำนวน ๒ อัตรา คือ ตำแหน่ง นักวิเคราะห์นโยบายและแผน และตำแหน่งหัวหน้าสำนักปลัด อบต. ปัจจุบันให้รองปลัดอบต. รักษาราชการ แต่ก็ได้มีการกำหนด ๒ ตำแหน่งนี้ยังคงอยู่ในแผนอัตรากำลัง ๓ ปี ๒๕๖๑ - ๒๕๖๓ และต้องกำหนดอัตราเงินเดือนไว้สำหรับคนที่จะมาบรรจุด้วยครับ เนื่องจากเป็นตำแหน่งที่ขอ กสธ.สอบให้ เราไม่สามารถยุบหรือยกเลิกตำแหน่งได้ครับ และพนักงานจ้างขอยุบเลิกอีก ๒ ตำแหน่ง คือ พนักงานจ้างตามภารกิจ ตำแหน่ง พนักงานขับรถยนต์ ขอยุบเลิก และเกลี้ยไปเป็นพนักงานจ้างทั่วไป ตำแหน่ง พนักงานขับรถยนต์ทั่วไป เพื่อเป็นการประหยัดค่าใช้จ่ายได้มาก และยุบเลิกพนักงานจ้างตามภารกิจ ตำแหน่ง ผู้ช่วยจพง.ธุรการ เนื่องจากปริมาณงานต่อเวลาทั้งหมดทั้งปีลดน้อยลงมาก จนไม่สามารถจ้างต่อได้ ะทั้งสำนักปลัดก็มีตำแหน่งเจ้าพนักงาน ธุรการ ตำแหน่งนักจัดการงานทั่วไป คณงานทั่วไป ปฏิบัติงานธุรการ และขอกำหนดตำแหน่งเพิ่มอีก ๑ ตำแหน่ง คือ พนักงานจ้างทั่วไป ตำแหน่ง พนักงานขับรถบรรทุกน้ำ เนื่องจากมีรถบรรทุกน้ำแต่ยังขาดบุคลากร

**กองคลัง** - กองคลัง ตำแหน่งของข้าราชการ และพนักงานจ้างในปัจจุบัน มีอยู่ดังนี้ ค่ะ

๑	นางบุญช่วย ไชยบุรี	ผู้อำนวยการกองคลัง	
๒	นางสาววาสนา สมบัติไทย	นวก.พัสดุ	
๓	นางสาวรัตนภรณ์ สันทัด	นวก.จัดเก็บรายได้	
๔	นางสาวอมรรัตน์ โยธาฤทธิ	จพง.การเงินและบัญชี	
๕	นางสาวศิณีนาถ ปุกิจ	ผช.จพง.จัดเก็บรายได้	พนักงานจ้างตามภารกิจ
๖	นางสาวสุรีพร จันทรภิรมย์	ผช.จพง.พัสดุ	พนักงานจ้างตามภารกิจ
๗	นางสาวปวีณา ผิมนอก	ผช.จพง.การเงินและบัญชี	พนักงานจ้างตามภารกิจ
๘	นางสาวสาวิตรี ถาดจังหวัง	คนงานทั่วไป	พนักงานจ้างทั่วไป

๑. ข้าราชการ ๔ ตำแหน่ง มีคนครอง ๔ ตำแหน่ง
๒. ตำแหน่ง พนักงานจ้าง มี ๔ ตำแหน่ง ซึ่งพนักงานจ้างทั้ง ๔ รายได้ทำหน้าที่อย่างดีและเหมาะสมกับปริมาณงานแล้ว จึงเห็นควรคงไว้ เช่นกัน
๓. การปรับลด ตำแหน่งหรือเพิ่มตำแหน่ง ในกองคลัง ปัจจุบันตำแหน่งที่มี ลงตัวแล้ว จึงไม่ขอ กำหนดตำแหน่งเพิ่มอีกค่ะ

**กองช่าง** - มีตำแหน่งในปัจจุบัน ได้แก่ ข้าราชการ ๒ อัตรา และพนักงานจ้าง ๓ อัตรา ดังนี้

๑	นายนิमित ล้วนศิริ	ผู้อำนวยการกองช่าง	
๒	-ว่าง-	นายช่างโยธา	ขอใช้บัญชี กสธ.
๓	นางสาววรรณุช ทองภู	ผู้ช่วยจพง.ธุรการ	พนักงานจ้างตามภารกิจ
๔	นายจักรพงษ์ โพธิ์มีศรี	คนงานทั่วไป	พนักงานจ้างทั่วไป
๕	นางสาวทัศนีย์วรรณ พิศนอก	คนงานทั่วไป	พนักงานจ้างทั่วไป

กองช่างตอนนี้ มีตำแหน่งว่าง คือ นายช่างโยธา(ปง./ชง.) ซึ่ง ต้องรอตำแหน่ง จากกสธ. ดังนั้นแล้ว ในส่วนของการกำหนดตำแหน่งเพิ่มหรือลด ตอนนี้ ยังไม่มี

**กองการศึกษา** - ส่วนการศึกษา ปัจจุบันมีตำแหน่งของพนักงานส่วนตำบลและพนักงานจ้าง ทั้งสิ้น ๘ ตำแหน่ง ๑๐ อัตรา โดยแบ่งออกเป็น ข้าราชการ ๒ ตำแหน่ง ๒ อัตรา ครู ๑ ตำแหน่ง ๑ อัตรา ครูผู้ดูแลเด็ก ๑ ตำแหน่ง ๒ อัตรา พนักงานจ้าง ตามภารกิจ ๒ ตำแหน่ง ๒ อัตรา และพนักงานจ้างทั่วไป ๑ ตำแหน่ง ๓ อัตรา ดังนี้

๑	นายโกมุทร์ ชุ่มกลาง	ผู้อำนวยการกองการศึกษา ศาสนาและวัฒนธรรม	
๒	นางสาวกนิกาพร ทองสุขนอก	นักวิชาการศึกษา	
๓	-ว่าง-	ครู	รับโอนย้าย
๔	นางนงนุช เชียงพฤษ	ครูผู้ช่วย	เงินอุดหนุน
๕	-ว่าง-	ครูผู้ช่วย	รอกมจัดสรรตำแหน่ง
๖	นางสาวรฐา ชญานัทสิริ	ผู้ช่วยนักวิชาการศึกษา	พนักงานจ้างตามภารกิจ
๗	นายปริญญา จันภิรมย์	ผู้ช่วยเจ้าพนักงานธุรการ	พนักงานจ้างตามภารกิจ
๘	นางอำคา โพนนอก	คนงานทั่วไป	พนักงานจ้างทั่วไป

๙	นางบุญหลาย สร้างไธสง	ผู้ดูแลเด็ก	เงินอุดหนุน
๑๐	นางสาวยุพาวรรณ ต่วนสูงเนิน	ผู้ดูแลเด็ก	เงินอุดหนุน
๑๑	นางสาวจินตนา ทัพอาสา	ผู้ดูแลเด็ก	เงินอุดหนุน

ในส่วนของการความต้องการกำลังคน ในกองการศึกษา ตอนนี้ มีตำแหน่ง ครู(ค.ศ.๑) ที่ว่าง ๑ อัตรา แต่ตอนนี้ อยู่ระหว่างรับโอนย้าย และครูผู้ดูแลเด็ก อีก ๑ อัตราที่ว่าง รอจัดสรรตำแหน่งจากกรม ดังนั้นแล้ว ยังคงตำแหน่งไว้ และให้บรรจุงบประมาณในแผนอัตรากำลัง เพื่อรองรับอัตราคนที่จะมาบรรจุ หรือโอนย้ายมารับตำแหน่ง

**กองส่งเสริมการเกษตร** - ในส่วนของกองส่งเสริมการเกษตร เรานั้น อัตรากำลังปัจจุบัน มีดังนี้ค่ะ

๑	นางภลินี ทับสีแก้ว	ผอ.กองส่งเสริมการเกษตร	
๒	-ว่าง-	นักวิชาการเกษตร	ขอใช้บัญชี กสธ.

ในส่วนของอัตรากำลังนั้น ปัจจุบันข้าราชการ ว่าง ๑ อัตรา ดังนี้ นักวิชาการเกษตร(ปง./ชง.) และเห็นควรคงตำแหน่งนี้ไว้ค่ะ อีกอย่างเป็นตำแหน่ง ที่ขอใช้บัญชี กสธ.

**ประธาน**

**ปลัด อบต.**

- เรื่องอื่น ๆ มีใครจะเสนอเรื่องอะไรอีกหรือไม่

- การจัดทำแผนอัตรากำลัง ๓ ปี มีความสำคัญมากต่อการควบคุม พัฒนาบุคลากรในสังกัดของเรา และการกำหนดหลักการความจำเป็น วัตถุประสงค์ในการจัดทำแผนอัตรากำลัง ตามตัวอย่างที่เลขานำมาให้ดู ในความคิดของดิฉัน ถ้าเราจะพัฒนาบุคลากรให้เป็นรูปธรรมจริง ๆ ควรที่จะเอาหลักความเป็นจริงมากำหนดไว้ในแผนอัตรากำลังด้วย ดังนั้น ดิฉันเห็นว่า ในแผนอัตรากำลังตามตัวอย่างนี้ ยังขาดยุทธศาสตร์ ที่เกี่ยวข้องกับการพัฒนาทรัพยากรบุคคล จึงเห็นควรให้เพิ่มเติมยุทธศาสตร์ดังกล่าวไว้ในแผนด้วย ดิฉันเห็นควรให้เพิ่มเติมองค์ประกอบและปัจจัยที่เกี่ยวข้องกับการพัฒนา ข้าราชการด้วยค่ะ

**ประธาน**

**ชัดเจน มี**

- ผมว่าก็เป็นการดีนะที่จะได้มีทิศทางในการจัดทำแผนและทิศทางในการพัฒนาบุคลากรที่

ข้อมูลอย่างไรบ้าง

**ปลัด อบต.**

- ขอนำเรียนในที่ประชุมดังนี้ นะคะ เกี่ยวกับยุทธศาสตร์ของ อบต.ด้านช่าง

ตามแผนพัฒนาของ อบต.ด้านช่าง กำหนดยุทธศาสตร์ไว้ดังนี้ค่ะ

ยุทธศาสตร์ที่ ๑ การพัฒนาด้านระบบโครงสร้างพื้นฐาน

ยุทธศาสตร์ที่ ๒ การพัฒนาด้านเศรษฐกิจ ส่งเสริมการลงทุน

ยุทธศาสตร์ที่ ๓ การพัฒนาด้านการพัฒนาคุณภาพชีวิต

ยุทธศาสตร์ที่ ๔ ยุทธศาสตร์การพัฒนาด้านการจัดระเบียบชุมชน/สังคมและการรักษาความสงบ

**เรียบร้อย**

ยุทธศาสตร์ที่ ๕ ด้านการพัฒนาการบริหารราชการให้มีประสิทธิภาพ

ค่ะสำหรับ ข้อมูลเกี่ยวกับการจัดทำแผนยุทธศาสตร์การพัฒนาของ องค์การบริหารส่วนตำบลด้านช่าง ก็เป็นอย่างที่ดิฉันได้นำเรียนให้ที่ประชุมทราบครับ และเห็นควรให้กำหนด ยุทธศาสตร์การพัฒนาไว้ในแผนอัตรากำลัง ๓ ปีด้วยค่ะ

**มติที่ประชุม** ให้ยุบเลิกพนักงานจ้างตามภารกิจ สำนักปลัดอบต. จำนวน ๒ ตำแหน่ง คือ ๑) ตำแหน่ง ผู้ช่วยเจ้าพนักงานธุรการ ๒) ตำแหน่ง พนักงานขับรถยนต์ และกำหนดเพิ่มพนักงานจ้างทั่วไป สำนักปลัดอบต. จำนวน ๒ ตำแหน่ง คือ ๑) ตำแหน่ง พนักงานขับรถบรรทุกน้ำ ๒) ตำแหน่ง พนักงานขับรถยนต์ทั่วไป ในแผนอัตรากำลัง ๓ ปี ประจำปี ๒๕๖๑ - ๒๕๖๓

**ระเบียบวาระที่ ๕ เรื่องอื่น ๆ**

ประธาน - เรื่องอื่น ๆ มีท่านใดเสนอเรื่องอะไรบ้างครับถ้าไม่มีผมขอปิดการประชุม  
เลิกประชุม เวลา ๑๒.๐๐ น.

(ลงชื่อ) เบญจพร ศรีแสง ผู้จัดรายงานการประชุม  
(นางเบญจพร ศรีแสง)  
เลขานุการคณะทำงาน

(ลงชื่อ) ทองแดง ถาพิลา ผู้ตรวจรายงานการประชุม  
(นายทองแดง ถาพิลา)  
ประธานคณะทำงาน